

THISTED BY OG EGN

Mørklægningen begynder

i Aften Kl. 21,45 og varer til Kl. 4,30

Færdselslygterne tændes 21„35 og slukkes 4,10.

Kan Kreditforeningerne ikke lide Boligforeninger?

De danske Kreditforeninger har været vort Samfund til stor Gavn. De har gjort det muligt for den ubemidlede Mand at komme i Besiddelse af Ejendom paa lempe-

han har Eksempler paa, at Kreditforeningen end ikke har villet yde Laan op til 20 pCt. af Anskaffelsessummen for Beboelseshuse.

Han oplyser ogsaa, at en jydsk Kreditforeningsdirektør positivt har udtalt, at han ikke kan lide Boligforeninger, og det er antagelig her, Hunden ligger begravet. De Grundejerrepræsentanter, der leder Kreditforeningerne, holder ikke af Boligforeningsbygningeriet, og derfor nægter de Boligforeningerne rimelige Laan, men det kan Samfundet dog ikke vedblivende finde sig i

Alligevel gik i
ybyggede Kut-
aa sin Jomfru-

fiskeriet bedre
der særlig i
en Mængde
indbragtes til
d. Sild, der
undet.
olumbine.

Fagforening
alforsamling.
Væver Erik
serer Væver

ngslet.
Holger Torp,
lag blev an-
ærn og ind-
t sigtet for
dragerі, blev
Retten, hvor
t en Sigtelse
rtræ fra en

idner, bl. a.
sen, Hurup,
ar kørt for
Mekaniker
p. Det var
Generator-

elforpagter
vem Torp
gten skulde
g, hvilket
Forhørets
engslet til

on.
Vestervig,
d Vestervig
at fratræde

Grev Bernadotte atter hjemme

Han opholdt sig i Aftes og i Nat i København

København. Præsidenten for det svenske Røde Kors, Grev Folke Bernadotte vendte i Gaar Eftermiddag tilbage til Sønderjylland og aflagde i Gaar et Besøg i København, hvor han førte Forhandlinger, bl. a. med Præsidenten for det danske Røde Kors, Overpræsident Kammerherre Bülow. Det rygtedes meget hurtigt, at Grev Bernadotte var i Byen og at han og hans Ledsagere havde taget Ophold paa Hotel „d'Angleterre". I Eftermiddagstimerne samledes en tusindtallig Menneskeskare paa Kongens Nytorv for at faa et Glimt af Gæsten med den vigtige Mission.

Grev Bernadotte deltog i Gaar i Kongens og Dronningens Middagstaffel. I Formiddags ankom han med Flyvemaskine til Stockholm. Det ventes, at han i Dag over for Udenrigsministeriet og andre interesserede Kredse aflægger Rapport om sin Rejse.

•

Over hele Verden er Grev Folke Bernadotte bleven berømt. Hans utrættelige Indsats i Humanitetens Tjeneste til Gavn for den lidende Menneskehed har gjort hans Navn til et af den anden Verdenskrigs største.

Grev Folke Bernadotte er født 1895 som Søn af Prins Oscar Bernadotte, en Broder til den nuværende svenske Konge, og han er altsaa Onkel til Kronprinsesse Ingrid af Danmark. Han fik Officersuddannelse og giftede sig 1928 med en amerikansk Dame, Estelle Manville, hvis Fader er Dollarmillionær. Før Giftermaalet gav han Afkald paa sin Arveret til Sverrigs Trone og paa Titlen af Prins. Siden da har han navnlig viet Røde Kors sine Kræfter. Med umaadelig Energi har han udnyttet enhver Mulighed for som Røde Kors Leder i et neutralt Land at hjælpe Folkene i de af Krigen ramte Lande. I Danmark næres der særlig taknemmelige Følelser over for ham for hans umaadelige Indsats ved Organiseringen af Transporten af danske og norske Fanger fra Lejrene i Tyskland til Sverrig.

Centrallaboratorium og Diagnosestation.

Den nye Virksomhed ved

regner med, at Sygekasserne vil betale Undersøgelsen for deres Medlemmer, mens andre selv skal betale.

— Har De nok kunnet faa de mange Ting, der skal bruges?

bryllup Lørdag den 5. Maj.

Betalinger fra den tyske Værnemagt.

En Meddelelse fra Handelsministeriet.

Handelsministeriet meddeler Mandag: Opmærksomheden henledes paa, at Personer, Firmaer eller juridiske Personer, der hører hjemme eller driver Virksomhed her i Landet, ikke maa modtage Betalinger af nogen Art i danske Kroner (Mønt, Pengesedler, Checks el. lign.) fra den tyske Værnemagt her i Landet eller fra denne tilsluttede Organisationer eller fra andre tyske Myndigheder her i Landet, medmindre Betalingen udgør Vederlag for Ydelser, der er hjemlet ved Bekendtgørelse Nr. 639 af 11. December 1940 vedr. Salg af Varer til den tyske Værnemagt eller til dennes enkelte Medlemmer, eller Betalingen paa anden Maade har Hjemmel i Bestemmelser eller Tilladelser fra danske Myndigheder. Dette gælder ogsaa Erstatningsbetalinger for Varer eller Ejendomme, der beslaglægges eller rekvireres af tyske Myndigheder. Der vil senere fremkomme nærmere Meddelelse om, hvorledes man skal forholde sig, hvis der beslaglægges Varer eller andre Formueværdier.

en da Gene-
beslutnings-
en ny om

older Nør-
n til hans



alt

es....

mindre Betalingen udgør Vederlag for Ydelser, der er hjemlet ved Bekendtgørelse Nr. 639 af 11. December 1940 vedr. Salg af Varer til den tyske Værnemagt eller til dennes enkelte Medlemmer, eller Betalingen paa anden Maade har Hjemmel i Bestemmelser eller Tilladelser fra danske Myndigheder. Dette gælder ogsaa Erstatningsbetalinger for Varer eller Ejendomme, der beslaglægges eller rekvireres af tyske Myndigheder. Der vil senere fremkomme nærmere Meddelelse om, hvorledes man skal forholde sig, hvis der beslaglægges Varer eller andre Formueværdier.

Det tilføjes, at det i Henhold til Bekendtgørelse Nr. 184 af 23. Maj 1944 er forbudt at udbetale danske Kroner (Mønt, Pengesedler, Checks el. lign.) til ikke her hjemmehørende Personer, Firmaer eller juridiske Personer, herunder til den tyske Værnemagt eller denne tilsluttede Organisationer eller til andre tyske Myndigheder her i Landet, med mindre der til Betaling foreligger Samtykke fra Danmarks Nationalbank.

Solgte Tyrekalve.

Hmd. Niels Svendsen Nielsen, Hørsted, har solgt en 11 Mdr. gl. Tyrekalv til Gdr. Søren Nielsen, Vester-

Trofast h
os smilend
med Øjne
og Kinder

Haab, som
de grønne
Vi nænner
de friske

Alt, hvad
og i os ve
Men hvor
Du er her

Døb os m
med al di
Imod saa
vi vandre

Her

Den tidlige
dent Edouar
ankom i Gaa
maskine fra
Berlin.

I Bogense

DAGEN I MORGEN Onsdag den 2 Maj Aarets 122 Dag, Rest 243 Dage

SOLENS Opgang 5 T. 28 M. Nedgang 20 T. 46 M.

Dagens Længde 15 T. 18 M.
Dagen tiltagen 8 T. 25 M.

MAANENS Opgang 1 T. 14 M.

MØRKELÆGNINGSTIDEN er fra den 1. Maj—15. Maj Kl. 21,45—4,30.

AUTOMOBIL-, VOGN- og CYKLE-LYGTER tændes Kl. 21,37 Eftm.

THISTED den 1 Maj

THISTED BY OG EGN

Mørklægningen begynder

i Aften Kl. 21,45 og varer til Kl. 4,30

Færdselslygterne tændes 21,,37 og slukkes 4,07.

Barbersalon bombet.

Gennem Ritzaus Bureau meddeles:

Ved 1½-Tiden i Nat eksploderede en Bombe, der var anbragt ved Indgangsdøren til Barber Eberhardt Lynges Salon paa St. Torv i Thisted. Barbersalonen blev helt ødelagt, og alle Ruder knustes i Forretningen ligesom der knustes Vinduesruder i samtlige Ejendomme omkring Torvet, saaledes ogsaa i Raadhuset.

Enkefru Schnoor, der sov paa en Divan i sin Cigarforretning under Barbersalonen, fik et Chock. Ingen Mennesker kom til Skade.

60 Aar.



Kantor J. K. Fredskild, Thisted, fylder Onsdag d. 9. ds. 60 Aar.

J. K. Fredskild er Morsingbo og stammer fra Hvidbjerg, hvor Faderen var Lærer. Han kom først i Smedelære, men kunde ikke rigtig taale at svinge Forhammeren, og saa læste han til Lærer paa Ranum Seminarium. Han tog Eksamen 1907, og samme Aar kom han til Thisted som Medhjælper hos gamle Kantor Hald. Efter dennes Død ansattes Fredskild i 1908 som Kantor og Kordegn, til hvilket Embede ogsaa hører Bestillingen som Sanglærer ved Thisted Borgerskole. I Thisted har Fredskild altsaa nu virket 38 Aar, og stemmebegavet og sanginteresseret som han altid har været, kom han paa sin rette Hylde. Han har med den største

Kvindeligt Arbejderforbunds Thisted Afdeling

holdt Mandag Aften Generalforsamling paa Hotel „Phønix".

Formanden, Agnes Østergaard, aflagde Beretning og oplæste Regnskabet. Til Bestyrelsen genvalgtes Anna Nielsen og Margrethe Pedersen, og til Revisor valgtes Ellen Pedersen.

I Aften:

Kl. 19: Kolonihaveforbundets Generalforsamling, Thisted Afholdshotel.

Kl. 19,15: Royalteatret: „Professor Petersens Plejebørn" med Fy og Bi.

Kl. 19,15: Palæteatret: „Pigen fra Högbogaarden", svensk Film.

Snedsted Bio Kl. 19,15: „Bastard".

Evakueringsøvelse paa Hanstholmen.

Mandag Aften holdtes en Evakueringsøvelse for Ræhr-Hansted-Vigsø Kommuner. Øvelsen indledtes Kl. 19,30 efter en „Ordre" om Evakuering af hele Kommunen. I Løbet af faa Minutter var Ordonnanserne til Stede og modtog deres Instruktioner. For at gøre Øvelsen realistisk skulde Ordonnanserne ind i alle Husene og modtage Navnekvittering som Bevis for at have været der. I Løbet af kort Tid kom Mandskabet til de forskellige Funktioner til Stede paa Opsamlingsstederne og Hjælpestationerne. Mødeprocenten var omtrent 100. Det viste sig, at det tog fra ca. 30 Minutter og til knap en Time at gennemføre Turen.

Til sidst samledes alle paa Hjælpestationen i Ræhr Skole, hvor Forplejningspersonalet havde dækket Kaffebordene og ca. 60 Mennesker var samlet. Udvalgsformanden, Marius Madsen, bød Velkommen, og Ritmester Eilskov Jensen takkede alle Deltagerne og udtalte sin Tilfredshed med Forløbet af Øvelsen. Den vidnede om, at alle var deres Opgave voksen og forstod Tidens Alvor. Ogsaa Jeppe Christensen og Mar. Madsen havde Ordet. Der slutte-

der var 15 Tdr. Bygadl. og fandt ikke, at Olsen kunde være ansvarlig for Udtalelser, der mulig var fremsat af Ejendomshandler Nielsen. Olsen blev derfor frifunden og Andersen paalagt Sagens Omkostninger med 250 Kr.

Seks Gasværksarbejdere faar fast Ansættelse.

Efter Indstilling fra Gasværksudvalget blev seks Gasværksarbejdere der hidtil har været ugelønnede ven Thisted Byraads Møde i Aft fast ansat fra 1. Maj d. A. at regn alle med Anciennitet fra Ansætt sesdagene.

De paagældende er: Mar Nielsen, Pladsformand, ansat Okt. 1942, Evald Jacobsen, 1. 1937, Laur. Hedegaard, 1. 1941, P. Chr. Thomsen, 1. 1941, Martin Alfred Nielsen April 1944, og Carl Emil stensen, 1. Septbr. 1944.

Mange husvilde i Nykøbing

Den Omstændighed, at det er lykkedes Kommunen at nemføre Byggeriet af to Ejeme, der var projekteret paa vej, og at de nye Andelsbo Grønnegade først kan vent dige i Løbet af de komme Maaneder, har skabt en aku situation i Nykøbing, saa n de allerstørste Vanskelighe at skalle alle Tag over H

Kommunens tre Husv linger er fuldt belagt. D Familier paa Realskolen i 6 Famlier i Sparekassen Bakkegaarden.

Niels Ovesens L

Fundatsen er nu i

Blandt de senest opret fundatser er den afdøde Sagfører Niels Ovesens Kr., hvis Renter hvert Juni skal deles i tre lig tioner. Den ene skal ung, fremadstræbende Mors, der viser Anlæ dere, viser gode Ev Kunstmaler, viser Anl nik osv.". Den ander tildeles en fortrinsvis bruger paa Mors, de forrenter en forholds med nogenlunde go for hvem Beløbet Opmuntring". Den skal tildeles „en her singbo i hvilken som som har vist særlig

induesruder i samt-
ne omkring Torvet,
i Raadhuset.
noor, der sov paa
sin Cigarforretning
onen, fik et Chock.
er kom til Skade.

Kantor J. K. Fredskild, Thisted, fylder Onsdag d. 9. ds. 60 Aar.

J. K. Fredskild er Morsingbo og stammer fra Hvidbjerg,

Lærer. Han kom
men kunde ikke
nge Forhamme-
e han til Lærer
arium. Han tog
g samme Aar
ted som Med-
e Kantor Hald.
ansattes Freds-
Kantor og Kor-
Embede ogsaa
som Sanglærer
rskole. I Thi-
altsaa nu vir-
mebegavet og
n han altid har
paa sin rette
d den største
vittighedsfuld-
bede ved Kir-
derudover har
for Thisted
d Folkekor og
— i en Del
l Korforening
paa Sangens
ikke let fin-
Slider som
em mere end
Del af sin
ne — endda
ederlag der-
hans store
og for den
n har øvet,
og mange,
m en varm

ere har af-

Kl. 19,15: Palæteatret: „Pigen fra Högbogaarden", svensk Film.
Snedsted Bio Kl. 19,15: „Bastard".

Evakueringsøvelse paa Hanstholmen.

Mandag Aften holdtes en Evakueringsøvelse for Ræhr-Hansted-Vigsø Kommuner. Øvelsen indledtes Kl. 19,30 efter en „Ordre" om Evakuering af hele Kommunen. I Løbet af faa Minutter var Ordonnanserne til Stede og modtog deres Instruktioner. For at gøre Øvelsen realistisk skulde Ordonnanserne ind i alle Husene og modtage Navnekvittering som Bevis for at have været der. I Løbet af kort Tid kom Mandskabet til de forskellige Funktioner til Stede paa Opsamlingsstederne og Hjælpestationerne. Mødeprocenten var omtrent 100. Det viste sig, at det tog fra ca. 30 Minutter og til knap en Time at gennemføre Turen.

Til sidst samledes alle paa Hjælpestationen i Ræhr Skole, hvor Forplejningspersonalet havde dækket Kaffebordene og ca. 60 Mennesker var samlet. Udvalgsformanden, Marius Madsen, bød Velkommen, og Ritmester Eilskov Jensen takkede alle Deltagerne og udtalte sin Tilfredshed med Forløbet af Øvelsen. Den vidnede om, at alle var deres Opgave voksen og forstod Tidens Alvor. Ogsaa Jeppe Christensen og Mar. Madsen havde Ordet. Der sluttedes med en Del Sange.

En køn Herre.

En 37-aarig Arbejdsmand fra Struer er blevet befordret til Tvangsarbejdsanstalten i Aalborg. Baggrunden er, at Manden for nogen Tid siden forlod sin Kone og sine 4 Børn og tog Arbejde paa en større Arbejdsplads ved Kolding, hvor han levede sammen med en anden Kvinde, uden at bekymre sig om, hvordan Familien i Struer opretholdt Livet. Nu var han vendt tilbage til Struer med Kæresten, og Kommunen har maattet tage sig af Familiens Underhold, hvilket er resulteret i, at Manden nu foreløbig for 3 Maaneder er anbragt paa Tvangsarbejdsanstalten.

Sølvbryllup

kan Onsdag d. 9. ds. fejres af Malersvend Jens Møller og Hustru, Solievej 6, Thisted.

Mange

Den
er lykk
nemføre
me, der
vej, og
Grønne
dige i
Maaned
situation
de aller
at skaff

Komm
linger e
Familier
6 Famli
Bakkega

Niels

Fun

Bland
fundatse
Sagfører
Kr., hvis
Juni ska
tioner.
ung, fre
Mors, de
dere, vi
Kunstma
nik osv."
tildeles e
bruger p
forrenter
med nog
for hven
Opmuntri
skal tilde
singbo i
som har
til at vær
ene eller
Præst ell
udfører e
hed, en F
get Talen
e. l., i de
sin Virks
og dens
tænkt son
l., der k
eller Rekr
dende e.

Fra Thist

I Aftes
kortvarigt
— Unde
delte God
vilgedes
Aars Syge
— Inder

Rigskansler HITLER er død

Hans Efterfølger, Storadmiral Dønitz, proklamerer Krigens Fortsættelse

Hamborg. I den tyske Radio meddeltes Kl. 22,25 i Aftes, at Rigskansler Adolf Hitler i Gaar Eftermiddag var faldet, og at Storadmiral Dønitz af Hitler var udnævnt til hans Efterfølger.

En Appel fra Tysklands nye Fører

Hamborg. Den tyske Fører, Storadmiral Dønitz, holdt i Aftes i Radioen en Tale, hvori det hed: Tyske Mænd og Kvinder! Soldater i den tyske Værnemagt! Vor Fører, Adolf Hitler, er faldet. I rette Tid havde han erkendt den tryglelige Fare ved Bolchevismen. Hans Liv var eet eneste Arbejde for Tyskland. Hans Kamp mod Bolchevismen hjalp hele Europa og hele Kulturverdenen. Føreren har bestemt mig til hans Efterfølger. I Bevidstheden om dette Ansvar overtager jeg Ledelsen af det tyske Folk i den skæbnesvangre Time.

Det er min første Opgave ved Tilintetgørelsen af den fremtrængende Fjende at redde Tyskland. Kun for dette Maal gaar den militære Kamp videre. Saavidt og saalænge Opnaaelsen af dette Maal hindres af Britterne og Amerikanerne, vil vi være nødsaget til fortsat at forsvare os og kæmpe videre. Englænderne og Amerikanerne fører ikke Krigen for Folkenes Skyld, men for at udbrede Bolchevismen over Europa.

Hvad det tyske Folk har fuldført og taalt i Hjemmet, er enestaaende. Jeg vil i denne Nødens Time bestræbe mig for, saa vidt det staar i min Magt, at skaffe vore tapre Kvinder, Mænd og Børn de daglige Levnedsmidler. Jeg behøver jeres Hjælp dertil. Giv mig jeres Tillid, for jeres Liv er jo mit Liv. Opretholdelsen og Disciplinen. Gør hver af jer sin Pligt paa sin Plads. Kun da vil vi i den kommende Tid kunne forsvare hver enkelt og opholde og forhindre Sammenbruddet. Naar vi gør, hvad der staar i vor Magt, vil Vor Herre ogsaa mange Lidelser og Ofre ikke forlade os.

Førerens Dagsbefaling til Hæren

Hver Mand skal gøre sin Pligt

Hamborg. Den tyske Fører, Storadmiral Dønitz, har udstedt følgende Dagsbefaling til den tyske Hær: Mine Kammerater! Føreren er faldet! Tro mod sin store Idé og for at frelse Europas Folk for Bolschevismen har han sat sit Liv paa Spil og taget en heltemodig Død. Den største Helt i Tysklands Historie er borte. I dyb Ærbødighed og Sorg sænker vi vore Faner for ham. Jeg kræver Disciplin og Lydighed. Kun ved, at mine Ordrer bliver udført uden Tilbageholdenhed, kan Kaos og Tilintetgørelse undgaas. Den, der nu viger tilbage fra sin Pligt, er en Kujon og en Forrædder, der bringer Død og Trældom over tyske Kvinder og Børn. Den Troløsted, I har svoret til Føreren, skylder hver enkelt af jer nu mig som den Efterfølger, Føreren har udpeget. Soldater! Gør jer Pligt. Selve vort Folks Liv staar paa Spil.

Rejser Molotov hjem?

Situationen i Europa vil muligvis kræve det

London. (S.T.B.) Muligheden af, at Udenrigskommissær Molotov en af de nærmeste Dage vil blive nødt til at vende tilbage til Europa som Følge af den øjeblikkelige militære og politiske Udvikling i Europa, er det almindelige Samtaleemne i San Francisco, telegraferer britiske Korrespondenter fra Konferencen. Paa den ene Side vides det, at Molotov fortsætter med at træffe Arrangementer for de næste Par Dages Ophold i San Francisco, men paa den anden Side er hele den diplomatiske Situation saa flydende fra Time til Time, at det er umuligt for nogen at lægge nøjagtige Planer for den nærmeste Tid.

Mussolini henrettet

Flere ledende Fascister har lidt samme Skæbne

Berlin. (S.T.B.) Ifølge indløbne Meddelelser fra britiske og amerikanske Kilder i Italien via Prag er et Antal ledende Mænd inden for det fascistiske Italien blevet henrettet af en oprettet Folkedomstol efter at være blevet arresteret ved Comosøen i Nærheden af den svejtsiske Grænse. Det drejer sig om Benito Mussolini og nogle af hans nærmeste Medarbejdere, bl. a. Marskal Graziani og de tidligere Partisekretærer Pavolini, Farinacci og Scorza.

Budskabet om Hitlers Død

En Verden lyttede i Spænding til den nye Fører

Hamborg. Den tyske Radios Udsendelser i Aftes var stærkt præget af Meddelelsen om Adolf Hitlers Død. Det fremgik tydeligt af de foregaaende Udsendelser, at noget alvorligt var sket, og hele Tyskland sad i Spænding om Højttalerne, da Speakeren Kl. 22.25 annoncerede en vigtig Meddelelse til hele Folket. Budskabet indlededes med dæmpede Trommehvirvler, en Optakt, der ikke lod nogen i Tvivl om, hvad der var forestaaende, og derpaa tog Speakeren Ordet og udtalte som den



ADOLF HITLER



BENITO MUSSOLINI



KARL DØNITZ

Ræhr-Hansted-Vigsø Sogneraad afholdt i Aftes Møde.

— Fra Amtet forelaa Meddelelse om, at Forholdet mellem Ligningen for fast Ejendom og Formue i Perioden

til Indkøb af forskellige Levnedsmidler.

— Hanstholm Sygeplejeforening lik en foreløbig Bevilling paa 2200 Kroner.

Flyttedagen i Thisted

er foreløbig klaret saa nogenlunde. En Familie er anbragt i

sfald.

Fisker Kresten Nielsen er
a Hundborg Hvilehjem 89 Aar
Nielsen drev i nogle Aar Fi-
ra Fæggesund, men den læng-
af sit Liv boede han i Amtoft,
han ligeledes fiskede. Han
stille og flittig Mand. Han
æret Enkemand i nogle Aar
il for et Aarstid siden passet
tter. Derefter kom han paa
g Hvilehjem. Kr. Nielsen
r sig flere Børn, hvoraf en
ft og bosat paa Egnen.

•

iels Bliksted, Malle, har haft
at miste sin Hustru, Fru
iksted, der døde i Gaar,
Fru Bliksted stammede fra
al. Hun havde været sva-
nange Aar lidende af en

Barberforretning i Thisted bombet.

Glasskader i samtlige Ejendomme paa Storetorv.

Ved 1½-Tiden i Nat eksploderede en Bombe, der var anbragt ved Indgangsdøren til Barber Eberhard Lynge's Salon paa Storetorv i Thisted. Barbersalonen blev helt ødelagt, og alle Ruder knustes i Forretningen, ligesom der knustes Vinduesruder i samtlige Ejendomme omkring Torvet, saaledes ogsaa i Raadhuset.

Enkefru Schnoor, der sov paa en Divan i sin Cigarforretning under Barbersalonen, fik et Chok, men iøvrigt kom ingen Mennesker til Skade ved Eksplosionen. (RB).

Uenighed mellem Amtsraad og Byraad.

Om Opførelse af en Tørvelade ved Thisted Sygehus.

Ejer
Vest
den
dels-S
sen,
Vognm
Ved
Olsen
godtgj
en saa
havde
var 1
endvi
være
var
Ander
Sagso

Sølvb
Kbh
Hus
Sølvb
Mal
Sofiev
bryllu
Pos

der at de 50,000 Kr. betales ca. 21,000 Kr. i Afgift. Der havde allerede meldt sig mange Ansøgere til de noget usædvanlige Legater.

Evakueringsøvelse i Ræhr-Hansted-Vigsø.

Mandag Aften holdtes en Evakueringsøvelse i Ræhr - Hansted - Vigsø Kommune. Øvelsen blev gjort saa virkelighedstro som muligt, derved, at Ordonnanser blev sendt ud til alle Indbyggere i Kommunen med Besked om, at de skulde forlade deres Hjem og samles paa et nærmere angivet Sted. Til Slut samledes det medvirkende Ordonnanspersonale m. fl. i

Vore Forretninger er lukkede

Lørdag Eftermiddag i Maj, Juni, Juli og August Maaneder.

Thisted Snedkermesterforening.

Vore Forretninger lukker

fra 1. Maj og indtil videre hver Lørdag Kl. 12.

A. P. ANDERSEN. S. KUHNMÜNCH.

Barber- og Frisør-Salonen

er fra 1. Maj flyttet til J. P. Jespersens Ejendom.

JENS THOMSEN, Hundbor[illegible].

Tømrer-, Snedker- og Ligkisteforretning

God gammel Forretning med nye Bygninger, store, moderne Værksteds og Udstillingslokaler samt gode Maskiner til Salg eller Leje straks. Henvendelse til **Carlo Christensen,** Vestervig. Tlf. 57.

Sukkerselskabet Frugtsaft

Fru Schnorr, der sov paa en Divan i sin Cigarbutik under Barbersalonen, fik et Chock. Ingen Mennesker kom til Skade.

Evakueringsøvelse for Ræhr-Hansted-Vigsø.

Mandag Aften holdtes en Evakueringsøvelse for Ræhr-Hansted-Vigsø Kommune. Øvelsen indledes Kl. 19,30 efter en „Ordre" om Evakuering af hele Kommunen. I Løbet af faa Minutter var Ordonnanserne til Stede og modtog deres Instruktioner. For at gøre Øvelsen særlig virkelig skulde de ind i alle Husene og modtage Navnekvittering som Bevis for at have været der. I Løbet af kort Tid kom Mandskabet til de forskellige Funktioner til Stede paa Opsamlingsstederne og Hjælpestationerne. Omtrent alle mødte. Det viste sig, at det tog Ordonnanserne ca. 1 Time at gennemføre Turen.

Til sidst samledes alle paa Hjælpestationerne, hvor Forplejningspersonalet havde dækket Kaffebordene, ca. 60 Mennesker var samlet i Ræhr Skole. Fmd., Marius Madsen bød velkommen og Ritmester Eilskov Jensen takkede alle og udtalte sin Tilfredshed med Forløbet af Øvelsen. Den vidnede om, at alle var deres Opgave voksen og forstod Alvoren.

Jeppe Christensen og Marius Madsen havde ogsaa Ordet. Der sluttedes med en Del Sange.

90 Aar.

Enkefru Ane Kathrine Andersen, Visby, fylder den 7. Maj 90 Aar. Hun er Enke efter Søren An-

Bombe mod Barbersalon paa St. Torv i Thisted.

Salonen raseret og Ruder knust i samtlige Ejendomme omkring Torvet.

Gennem Ritz. Bur. meddeles:

Ved 1,30-Tiden i Nat eksploderede en Bombe, der var anbragt ved Indgangsdøren til Barber Eberhardt Lynges Salon paa St. Torv i Thisted. Barbersalonen blev helt ødelagt, og alle Ruder knustes i Forretningen, ligesom der knustes Vinduesruder i samtlige Ejendomme omkring Torvet, saaledes ogsaa i Raadhuset. Enkefru Schnorr, der sov paa en Divan i sin Cigarbutik under Barbersalonen, fik et Chock. Ingen Mennesker kom til Skade.

Evakueringsøvelse for Ræhr-Hansted-Vigsø.

Mandag Aften holdtes en Evakueringsøvelse for Ræhr-Hansted-

bestille Sæd, der skal benyttes den følgende Dag, senest Kl. 6 Aften.

Bestyrelsen.

Paa Grund af indtruffen Hændelse

tør vi ikke paatage os noget Ansvar for det Kød, som er indleveret til Røgning, hvorfor Folk anmodes om at hente det hjem omgaaende. I modsat Fald er det paa eget Ansvar.

Chr. Simonsen, Snedsted.

Kostskolen

Vestjysk Gymnasium,

Tarm.

Nysproglig og matematisk Retning og Realklasse. Skema til Fri-

THISTED BY OG EGN

6

Mørklægningen begynder
i Aften Kl. 21,45 og varer til Kl. 4,30
Færdselslygterne tændes 21,,39 og slukkes 4,03.

I Spændingens Dage.

De Dage, vi nu gennemlever, er de mest spændende, vi har oplevet siden Krigen satte Verden i Brand, og med den allerstørste Interesse afventes Begivenhederne Time for Time.

Vi venter alle med Længsel paa Budskabet om, at der igen skal raade Fred i det af Krigen saa grusomt mishandlede Europa. Vi venter paa, at Krigstilstandens Tryk over vort eget Land skal lettes, saaledes at vi igen kan leve vort eget Liv i Fred og Frihed.

Det er naturligt, at vi haaber og glædes, selv om vi ved, at mangfoldige Vanskeligheder bagefter vil melde sig. Fredens Indtræden er jo den første Betingelse for, at det paany kan gaa fremad for os.

Men vi skal huske, at det i Glædens Stund lige saa fuldt som i de tunge Dage gælder for os at holde Balancen og at bevare Roen og Værdigheden. Det danske Folk har med en beundringsværdig Ro taget Krigsaarenes Tilskikkelser. Vi har til Gavns faaet lært baade at harmes og at haabe uden at miste Ligevægten og Selvbeherskelsen.

Vi skal i de Dage, der kommer, ogsaa kende vort Ansvar over for Folk og Land. Enhver af os har som Medborger sit Medansvar, og hverken Enkeltmands Luner eller Tilfældigheder maa have noget Spillerum i en Stund, hvor Landets Skæbne afgøres.

Den Selvdisciplin, der er det danske Folks Karaktermærke, og som i Modgangens Dage har været vor Styrke, vil vi faa god Brug for i Overgangen fra Krig og Besættelse til Fred og Frihed, og den skal bevares.

Vi kan ikke gøre noget bedre end stadig at lade Kongens Ord fra 9. April 1940 om altid at udvise Ro og værdig Optræden være Rettesnor for vor Færden.

Tre Cykletyverier i Thisted.

Tirsdag Eftermiddag blev der i Thisted stjaalet to Herrecykler. Den ene, der tilhørte Kommis Robert Dahlstrøm, Nørregade 37, blev taget ved Købmand Overgaards Forretning i Frederiksgade.

Tømrernes Fagforening i Hurup

har holdt Generalforsamling. Formanden omtalte bl. a. et Møde, der havde været afholdt mellem Afdelingen og Byens Mestre for at søge indført en ensartet Arbejdstid med Week-end i Byen. Det lykkedes ikke at faa en fast Ordning, men det saa dog ud til, at de fleste Virksomheder havde indført Week-end.

Kassereren, H. C. Andersen, aflagde Regnskabet. Lønningerne fastsattes uforandret. Til Bestyrelsen genvalgtes H. C. Andersen og Aage Jensen. Til Revisor genv. E. Odgaard Nielsen. Til Kongresdelegeret valgtes Formanden. Kontingentet til Hjælpekassen fastsattes uforandret til 60 Øre pr. Uge og 5 Kr. i Dagpenge. ×

Styrmandseksamen.

Til Styrmandseksamen ved Københavns Navigationsskole var indstillet 22, af hvilke 20 bestod, deriblandt Thomas K. Pedersen, Sennels, 173 Points, og Eigil Larsen, Karby, 91 P. Maksimum er 203 og Minimum 87.

Uhørt Frækhed.

Hvad man paa Trods af Lovens klare Ord vover at byde gode, danske Hjem.

Under denne Overskrift tilskriver Sognepræst A. Jørgensen, Jegindø, os følgende Indlæg:

Da jeg i Aftes kom ind paa vort Brevsamlingssted, saa jeg tilfældig en Bunke Plakater, der i Dag som adresseløs Forsendelse skulde have været omdelt til hvert Hjem i vort Sogn. Den er udsendt fra et omrejsende Filmsselskab, reklamerer for en Film, der skulde fremvises paa Hvidbjerg Hotel og bringer et Billede af tre Kvinder i al deres Nøgenheds Skam.

Jeg ringede straks til vor Postmester, som omgaaende telefonerede til Brevsamlingsstedet, at den omtalte Tryksag ikke maatte udbringes.

I Postlovens § 3 hedder det:

Fra Postbesørgelse er udelukket Genstande, hvis Udbredelse er forbudt eller hvis Ydre frembyder noget ulovligt, usømmeligt eller fornærmende. Postvæsenet kan i Tilfælde af Mistanke om, at en Forsendelse efter Indholdets eller Indpakningens Beskaffenhed er udelukket fra Postbesørgelse, forlange Forsendelsen aabnet og undersøgt af Afsenderen eller evt. af Modtageren i Overværelse af Postpersonalet. Efterkommes et saadant Forlangende ikke, kan Postvæsenet nægte at modtage den til Postbesørgelse eller, saa-

Kirkeklok
Frede
Gennem
Provsterne
om, at Fr
en Times
kerne. Kl
begynde,
ciel Medd
nes Ophø

Ingen ny
Kolonih
Aftes ek
samling. T
om Køb
for Hald
Der kund
imidlertid
ning for
stedes m
— Det
Byraadsu
Jorden
ket til H
Forhsaan
havere.
hvad jeg
var, at K
Aar vil
dannet.
— Ka
— Mu
sen, A
Svar he

De kn
Vind
slipp
De m
natlige B
af Vindue
nen, der
nærmer
Thisted-C
har vær
Butikerud
gaar i
op i Ste
saa at
Vinduesg
Forhold
lunde er

Rigsc
i Køb
Be
Re
Rigs
er i de
Køben
venhed
og fle
lige Re
Thisted
Kl. 12,
Aalbor
lejlighe
Nybor
kunne
over
men
naaed
Kl. 19
De
lejede
Nybor
sens k
føren

CD
GN

ing i Hurup
alforsamling.
l. a. et Møde,
holdt mellem
s Mestre for
artet Arbejds
i Byen. Det
en fast Ord-
og ud til, at
eder havde

. Andersen,
Lønningerne
Til Bestyrel-
Andersen og
sor genv. E.
l Kongres-
Formanden.
kassen fast-
60 Øre pr.
enge. ×

ved Køben-
var indstillet
eriblandt Tho-
, 173 Points,
P. Maksimum

rods af
d vover

Kirkeklokkerne ringer Freden ind.

Gennem Biskopperne er der til Provsterne udsendt Meddelelse om, at Freden skal indvarsles med en Times Klokkeringning fra Kirkerne. Klokkeringningen maa først begynde, naar der foreligger officiel Meddelelse om Fjendtlighedernes Ophør.

Ingen nye Haver den Gang.

Kolonihave-Forbundet afholdt i Aftes ekstraordinær Generalforsamling. Til Behandling var Forslag om Køb af et Stykke Eng neden for Halden, ca. 2½ Td. Bygsdl. Der kunde her blive ca. 40 Haver. Imidlertid var der for lidt Stemning for Sagen, og Købet forkastedes med 23 St. mod 11.

— Det er jeg ked af, udtaler Byraadsmedlem Ole Jensen i Dag. Jorden egner sig ganske udmærket til Haver, og der havde paa Forhaand meldt sig over 20 Liebhavere. Prisen var 10,000 Kr., hvad jeg finder rimeligt. Tanken var, at Kolonihaveforbundet næste Aar vilde søge et Haveselskab dannet.

— Kan Jorden ikke lejes?

— Muligvis. Ejeren, Th. Pedersen, Australiasminde, har lovet Svar herpaa til i Aften.

De knuste Ruder.

Vinduesglasset er ved at slippe op.

De mange Bombeeksplosioner og natlige Episoder medfører, at et Utal

vedkredsen
høje. Kass
sen, Veste
bet, der ba
og sluttede
ning paa 6
Til Best
Købmand
Elsebeth
Klausen o

Dødsfald.

Fhv. Fi
Amtsfl,
Hvilehjem
90 Aar til
Fra sin
i Limfjor
dog Havl
nogle Aa
mellem L
Giftermaa
Feggesun
Børneflo
siden fly
han boe
aar paa
til Hun
for 5 Aa
efterlade
Han
type, de
han var
var en
god San
stilfærdi
mindet
Præg p

Slagtek

for d
Jylland
75 pCt.
Land

e var indstillet
, deriblandt Thonels, 173 Points,
91 P. Maksimum

ed.

Trods af
Ord over
danske

enne Overskrift
gnepræst A. Jørgindø, os føl-
eg:

kom ind paa
ed, saa jeg
Plakater, der
s Forsendelse
mdelt til hvert
Den er ud-
nde Filmssel-
en Film, der
a Hvidbjerg
Billede af tre
Nøgenheds

til vor Post-
nde telefone-

— Kan Jorden ikke rejse?

— Muligvis. Ejeren, Th. Pedersen, Australiasminde, har lovet Svar herpaa til i Aften.

De knuste Ruder.

Vinduesglasset er ved at slippe op.

De mange Bombeeksplosioner og natlige Episoder medfører, at et Utal af Vinduesruder knuses, og Glassituationen, der længe har været vanskelig, nærmer sig nu det katastrofale. En Thisted-Glarmester udtaler, at det længe har været umuligt at skaffe større Butiksruder. Man lapper de Ruder, der gaar i Stykker eller sætter Brædder op i Stedet. Men nu begynder det ogsaa at knibe alvorligt med almindeligt Vinduesglas. Man maa haabe, at rollgere Forhold snart vil indtræde, da det ingenlunde er rart at undvære Vinduer.

Rigsdagsmændene i København.

Besværlige og langvarige Rejser.

Rigsdagsmænd fra hele Landet

god Sanger
stilfærdig M
mindet son
Præg paa

Slagtekvot
for den
Jylland 50
75 pCt. for
Land er
Kreaturer

I Aften:
Kl. 19,30
K.F.U.K., T
Kl. 19,15
Petersens
Kl. 19,
Hustruen

Smørn
var i
Sidste

Ægnot
var i
Sidste

Aar Lørdag den 5. Maj.

De lyse Nætter

er nu begyndt paa Skagen. Og i Aften begynder de i Thy. Paa Lørdag, 5. Maj, begynder de i København.

Sygeplejerske Frk. Fruergaard,

Thisted Sygehus, havde den 1. Maj 25 Aars Jubilæum. (I Meddelelsen i Gaar stod, at Frk. Roer havde Jubilæum; det var ikke rigtigt).

Thisted havde Alarmtilstand

i Nat i Tiden fra 23,42 i 23 Minutter. Der skete intet usædvanligt her i Omraadet.

Sygeplejerske-Eksamen i Thisted.

Fem Sygeplejersker ved Thisted Sygehus har i disse Dage afsluttet deres Eksamen med følgende Resultater:

Grethe Hove Thomsen, Vang, op-

det igang.

Thisted havde Alarmtilstand

i Aftes fra Kl. 22,42 til Kl. 0,31.

Ansat som Brandinspektør i Herning.

Som Brandinspektør i Herning er fra 1. Juni ansat Mester S. K. Kristensen, Midtjydsk Udrykningss-

BY OG EGN

Mørklægningen begynder
i Aften Kl. 21,45 og varer til Kl. 4,30
Færdselslygterne tændes 21,41 og slukkes 4,02.

Ejendomsskatterne paa Holmen.

Rær-Hansted-Vigsø Sognerad fik altsaa ikke Tilladelse til at foretage en yderligere Lettelse af Ejendomsskatterne.

Ved Amtsraadsmødet d. 5. Marts ansøgte Sognerasdet om Tilladelse til at ændre Ligningsforholdet, saaledes at der kun blev udskrevet en Ottendedel af Skattebeløbet paa fast Ejendom mod hidtil en Femtedel.

Amtsraadet svarede, at man ingen Lovhjemmel havde til at give en saadan Tilladelse midt i en Periode. Forholdet mellem Ligningen paa fast Ejendom og paa Formue og Indkomst skal nemlig ifølge Loven fastsættes for fire Aar ad Gangen og blev sidste Gang fastlagt pr. 1. April 1943. Amtsraadet vedtog imidlertid overfor Ministeriet at anbefale, at den ønskede Tilladelse blev givet, men Ministeriet har ikke kunnet give en Tilladelse, der ikke er hjemlet i Loven.

Rær-Hansted-Vigsø er forøvrigt i Forvejen den Kommune i Thisted Amt, der har den forholdsmæssig mindste Udskrivning paa fast Ejendom. I 1935 fik Kommunen Tilladelse til at nedsætte Ligningen paa fast Ejendom fra en Trediedel til en Fjerdedel, og i 1939 gik man yderligere ned til en Femtedel.

Det var i den hidsige L. S.-Periode, da adskillige Sogneraad ændrede Ligningsforholdet til Fordel for de faste Ejendomme. De fleste Kommuner havde indtil da lignet mindst Halvdelen paa fast Ejendom, nogle endda to Trediedele, men L. S.-Agitationen virkede saa stærkt, at der nu kun er 22 af Amtets 52 Landkommuner, som ligner Halvdelen eller mere paa fast Ejendom.

Naar Rær-Hansted-Vigsø er kommen saa langt ned, har der ikke i Sogneraadet været Enighed derom, men der har altsaa været Flertal derfor. Kommunen er ingen ren Landkommune, men har mange Fiskere og Arbejdere.

Motiveringen for, at man nu skulde gaa helt ned til kun at lægge en Ottendedel af Udskrivningen paa de faste Ejendomme er, at Hansted Sogn er evakueret, og at der altsaa lægges en forholdsvis større Del af de faste Skatter over paa Ejendomsbesidderne i Rær og Vigsø. Imidlertid lader det sig altsaa ikke gøre før 1947, og i Dag kan man ikke vide, om Sogneraadets Flertal til den Tid vil fastholde sin Stilling.

Det kan næppe kaldes rimeligt, hvis en Kommune, der i Forvejen har sat Bundrekorden med Hensyn til Ejendomsskatter, gaar længere ned end til en Femtedel. Det kan til sin Tid blive meget vanskeligt at rette Forholdet op igen, og man maa huske, at hver eneste Krone, som Gaardmændene bliver lettet for, lægges over paa Folk, der almindeligvis er daarligere stillet, paa Arbejdere, Fiskere og andre Ikke-Jordbrugere.

Der kunde vist endda i flere Kommuner være Grund til at overveje, om man ikke skulde annullere den Ligningsforskydning, der skete i L. S. Dagene og lade den gaa samme Vej som L. S. selv er gaaet.

Thyboerne i Aarhus.

Formanden for Thyboforeningen i Aarhus, H. Chr. Hedegaard, meddeler, at Foreningen har holdt Generalforsamling. Virksomheden og Regnskabet godkendtes og Bestyrelsen genvalgtes. Der sluttedes med selskabelig Sammenkomst.

Thisted Sygekasse indfører Tandpleje.

Ordningen ventes sat i Kraft næste Aar.

Thisted Sygekasses Repræsentantskab holdt i Aftes Møde paa Alholdshotellet.

Formanden, Jens Sørensen, oplyste i sin Beretning bl. a., at Medlemstallet for første Gang var gaaet tilbage med 383 til 5435. Aarsagen var de stigende Indtægter. Antallet af bidragydende var steget med 16 til 358. 371 Medlemmer var overført til Fortsættelseskassen. Formanden beklagede de meget store Medicinudgifter. Man skulde næsten tro, at mange Mennesker levede ved Medicin. Formanden hilste med Glæde, at der var oprettet en medicinsk Afdeling ved Thisted Sygehus. Maaske vilde det blive dyrt, men man undgik at sende en hel Del Patienter til udenamts Helbredelsesanstalter. Formanden rettede en Tak til Byraadet for Tilskudet.

Forretningsfører Andreasen fremlagde Regnskabet. I Kontingenter var indgaaet 18,020 Kr., i Statstilskud 60,357 Kr. og i Kommunetilskud 16,436 Kr. De væsentligste Udgifter var: Dagpenge 7747 Kr., Jordemoderhjælp 8433, Lægehjælp ved Fødsel 3261, Sygehuse, Radiumstationer, Tuberkuloseanstalter etc 52,567, Lægehjælp 72,250, Tandlæ er 2325, Medicin 33,460, Lønninger 29,750. Der var et Driftsoverskud af 928 Kr., og Status viste en Formue af 124,257 Kroner.

Sygekassedirektoratet havde fremsat Henstilling om, at Sygekassen antog en statsaut. Revisor. Paa Forslag af Bestyrelsen vedtoges det at anbefale denne Sag udsat indtil videre, da der ingen statsaut. Revisor findes i Thisted, og det under de usikre Trafikforhold var uheldigt med en udenbys Revisor, ligesom den nuværende Revisionsordning fungerede tilfredsstillende.

Man drøftede Indførelsen af Tandpleje for alle Sygekassens Medlemmer, idet Skoletandplejen næste Foraar vil være fuldt gennemført. Det vedtoges, at Bestyrelsen til næste Aars Repræsentantskabsmøde skal udarbejde Forslag til Tandplejeordningens Gennemførelse fra Juli næste Aar med den dertil nødvendige Kontingentforhøjelse.

Til Formand genvalgtes Jens Sørensen og til Bestyrelsen Entreprenør Ole Jensen og Slagteriarb. P. Olsen. Til Revisor genvalgtes Overassistent A. Frostholm.

Fødselsdag.

Arbejdsmand Chr. Dinsen, Tordenskjoldsgade 4, Thisted, fylder Onsdag d. 9. ds. 50 Aar.

Kloakplanen i Ydby.

indtil mere nø
fræder.

Radiolytterne
I Thisted Polit
9684, hvilket er
sidste. I Harup
tallet steget me

Sølvbryllup.
Tømrermest
sen og Hust
sted, kan Ma
Sølvbryllup.

Ingen Butikst
Efter Forhand
rede Erhvervso
delsministeriet
at Adgangen
aabne den først
der i Aar.

Dødsfald.
Direktør H
Thisted, afgik
efter et Par Aa
Den ældst
Tømmerhand
Thisted, start
rensens Kulh
hændede i
en Forretning
Aar havde
boet i Klitmø
Medlem af T
var ugift.

Husassisten
Paa Husass
benhavn er ha
gyndere genne
Jensen, De
Kich. Jensen,

Gasforgiftet
En ca. 5-
Bach, Sønd
Eftermiddag
hos Rutebil
Thisted for
blev hun fo
Generatoren
sammen. Pa
blev kaldt
være behan
gaard kun
Hjem.

Tinglyste
Fra Dødsbo
brand, Skyum
gaard,: Tøttru
Kr. plus Løs
sum 22,000 K
Fra Gdr.
Propr. Guld,
Kr., ikke sæ
Fra Propr.
Hansen, Øru
særskilt vur
Fra Bmd.
Gdr. Jens
11,000 Kr.
deringssum

Gangsterl
Natten
volverbev
et aaben
Vognman
De vækk
Hustru
terne m
og Lyng
vore sin
3500 Kr.
Vognma
m. m.,
bage, m
ikke ske

I After
Kl. 19
holdsfore
Kl. 1
Faid*, d
Snedst
ha' det

Boligsi
Det
indtil

Social-Demokraten
tidligst af det danske Arbejderpar

Kamphandlinger i Slesvig-Holsten

Rykker Montgomerys Styrker ind over Danmarks Grænse?

En Forening mellem de engelske og sovjetrussiske Styrker i Omraadet ved Østersøen synes efter de sidste Rapporter at være umiddelbart forestaaende. Hvis Mødet mellem Englænderne og Russerne allerede har fundet Sted, hvilket meddeles i mange Radioudsendelser, maa det være sket i et eller andet Sted mellem Lübeck og Rostock.

Hensigten med de voldsomme engelske og russiske Fremstød mod Østersøkysten i de sidste Dage tilsigter ganske øjensynlig et Forsøg paa at besætte den tyske Østersøkyst. Tyske Tropper holder sig fast i isolerede Afsnit langs Østersøkysten.

Nord for Hamborg fortsætter General Montgomerys Styrker deres Angreb mod Holsten Nord for Lübeck. Det meddeles om dette Fremstød, at engelske og amerikanske Luftstyrker har rettet voldsomme Angreb mod Trafikmaal i Slesvig-Holsten i de sidste Timer. Angrebene har især været koncentreret mod Omraadet mellem Kiel og den danske Grænse. Det meddeles, at Oldenburg skal være blevet besat af engelske Tropper. (Radiotjeneste).

Haardt Pres i det sydligo Tyskland

De amerikanske og franske Tropper fortsætter deres meget stærke Pres i det sydligste Tyskland, og det meddeles, at Amerikanerne skal have naaet og være gaaet over Immfloden i Nærheden af Braunau. Ogsaa i Protektoratet Böhmen-Mähren, om hvis fremtidige Skæbne der føres Forhandlinger, er der meget stærkt Pres fra russisk Side. Amerikanerne skal være gaaet over den tidligere Grænselinie paa to Steder. (Radiotjeneste).

Churchill var ikke i Underhuset

London. (Radiotjeneste). Det vakte stor Opmærksomhed, at Premierminister Churchill ikke viste sig i Underhuset i Gaar, som han plejer. I Stedet for Premierministeren afgav Sir John Anderson Svar i Spørgetimen paa de stillede Spørgsmaal. Det menes, at Premierministeren har været optaget af yderst vigtige Forhandlinger.

Dagsbefaling i Böhmen-Mähren

Bern. I en tysk Radioudsendelse paa korte Bølger i Gaar hed det: Statsministeren for Böhmen-Mähren, Dr. Frank, har udstedt følgende Dagsbefaling: Før os er Føreren ikke død. Den Troskabsed, vi har aflagt til ham, gælder fra nu af for alle Tyskeres Vedkommende Admiral Dönitz. Vi vil

Fred paa Italien-Fronten

De tyske Styrker har overgivet sig

London. I Følge Reuter gav Premierminister Churchill i Underhusets Møde i Dag Meddelelse om, at de tyske Styrker i Italien har overgivet sig uden Betingelser.

Reuter oplyser, at ialt 900,000 Tyskere i Italien og det vestlige Østrig uden Betingelser har overgivet sig til Feltmarskal Alexander.

Kiel og Flensborg erklæret for aabne Byer

Hamborg. Den nordtyske Radio bragte ved Midnat den tyske Overkommandos Beretning for i Gaar. Det hed heri, at Kiel og Flensborg var blevet erklæret for aabne Byer.

Rangoon tilbageerobret af Englænderne

London. Reuter meddeler, at britiske Tropper i Dag er draget ind i Rangoon.

Dirrende Spænding ved Grænsen

Hvad vil denne Dag bringe?

Aabenraa. De sidste Meddelelser om de engelske Troppers Fremrykning i Slesvig-Holsten nævnes Stednavne med gammelkendt Klang. Krigsbegivenhederne nærmer sig dansk Landomraade. Engelske og amerikanske Flyvere kredser over Slesvig. Krusaa, Grænsebyen, er blevet et Begivenhedernes Brændpunkt, og her hersker febrilsk Tavshed og højspændt Forventning, hedder det i en Privatkorrespondance til „Aftenbladet". Alle spørger, alle venter, Vil der om kort Tid, om nogle Timer kan hænde, ligge en Frontlinie her? Vil Røde Kors-Bilerne blive afløst af Panserkolonner?

En let diset Dagning bryder frem, og bag Skydækket anes Solen. Ved Grænsepælene staar de ventende Skarer med Blikket rettet mod Syd, og alle er kun optaget af det ene Spørgsmaal: Hvad vil denne Dag bringe for det yderste Stykke dansk Landomraade?

De sidste Røde Kors-Biler passerede for lidt siden, og nu er der Stilhed ved Grænsen. En Stilhed, bag hvilken man fornemmer en dirrende Spænding.

Ingen Evakuering i Kolding

Kolding. I Anledning af Forlydender om, at Kolding Evakueringsplan skulde sættes i Kraft, udtaler Borgmester V. Juhl, at der absolut ikke er Tale om noget saadant. Saa vidt man fra det civile Luftværns Side kan skønne

Ligkister
haves altid paa Lager
JØRGENSEN & HALD
Telefon 712

OSCAR LUND
GULDSMED
VESTERGADE 30 - TELEFON 540
Gammelt Guld og Sølv købes

Stet
Thisted

En Tale af Rigsminister Speer paa den tyske Regerings Vegne

Det tyske Folks Pligt i Krigen



Rigsminister Dr. Albert Speer

København. Over de danske Radiostationer holdt Rigsminister Speer i Aftes Kl. 20 paa den tyske Rigsregerings Vegne følgende Tale:

Tyske Folkefæller! Aldrig før er et Kulturfolk blevet ramt saa haardt, aldrig før har Ødelæggelserne og Krigsskaderne været saa store i vort Land, og aldrig før har et Folk baaret Krigens Haardhed med en større Udholdenhed, Sejghed og Tro end I. Nu er I alle slaaet ned paa det alvorligste. Jeres Tro forvandler sig til Fortvivlelse og Jeres Udholdenhed og Sejghed til Træthed og Ligegyldighed. Det maa ikke være Tilfældet. Det tyske Folk har i denne Krig vist en sluttet Holdning, som i en senere Fremtid vil fremkalde en retfærdig Histories Beundring. Vi maa netop i dette Øjeblik ikke sørge og græde over det forbigangne. Kun ved sammenbidt Arbejde kan vi fortsat bære vor Skæbne. De Ødelæggelser, som denne Krig bragte Tyskland, kan kun sammenlignes med Trediveaarskrigens. Befolkningens Tab gennem Hunger og Epidemier vil imidlertid aldrig antage det Omfang. Af disse Grunde ser Storadmiral Dönitz sig nødsaget til ikke at nedlægge Vaabnene. Den eneste Mening med Kampen, som nu føres, er ikke at lade tyske Mennesker, som er flygtet fra Bolchevikerne eller frues af disse, dø. Denne sidste Pligt i Tysklands Heltekamp maa vort Folk, som har baaret alle vore Lidelser saa tappert, endnu ogsaa paatage sig. Det ligger iøvrigt udelukkende i Modstanderens Haand, om han vil lade det tyske Folk tilfalde en ganske vist besejret, men heltemodigt kæmpende, Modstanders

res for de alvorligste Skader. I maa hertil i forstærket Grad opbyde den Opbygningsvillie, med hvilken de tyske Arbejdere og Driftsledere atter og atter har forsøgt at fjerne Følgerne af Flyverangrebene. Den forstaaelige Uorden, der som Følge af de sidste Maaneder lammende Rædsler og umaadelige Skuffelser, er kommet over Folket, maa forsvinde. For den nærmeste Fremtid giver jeg jer følgende principielle Retningslinier:

1. Det vigtigste er Fjernelsen af Skader paa Rigsbaneanlægene, saa vidt Fjenden blot tillader eller beordret det. Af den Grund maa denne Genopbygning foretages med Indsats af alle Midler, saa Trafiken muliggør Ernæringen af store Omraader, hvor Befolkningen ellers vil være udsat for store Hungerkriser, og kun ved gode Trafikmuligheder kan Soldater genfinde deres Familier.
2. Industri og Haandværk er forpligtet til hurtigst at adlyde enhver Ordre til Genopretteisen af Baneanlæg og foretrække dette for andre foreliggende Ordrer.
3. I sjette Krigsaar har den tyske Bonde bevaret Disciplinen og alleveret sine Produkter efter de bestaaende Ordrer. Enhver Bonde maa i Fremtiden foretage sine Alleveringer i den størst mulige Udstrækning. At den tyske Bonde udfører sit Arbejde med den yderste Pligtopfyldelse siger sig selv.
4. Levnedsmiddelprodukter maa befordres før nogen anden Vare. Levnedsmiddelfabrikerne maa forsynes med Strøm, Gas, Kul eller Brænde forud for andre Fabriker. Dersom vi arbejder med den samme Sejghed, som vi har gjort det de sidste Aar, kan det tyske Folk bevares uden yderligere store Tab. Om vore Fjender tillader det kan endnu ikke ses, men jeg er forpligtet indtil det sidste Øjeblik at sætte min Arbejdskraft ind for vort Folks Opretholdelse.

De militære Slag, som Tyskland har faaet i de sidste Maaneder, er rystende. Det ligger imidlertid ikke længere i vor Haand, hvorhen vor Skæbne vil vende sig. Kun et bedre Forsyn kan ændre vor Skæbne, men vi kan selv bidrage dertil, idet vi værdigt og selvbevidst møder Fjenden idet vi bliver inderligere, men mere beskedne og øver Selvkritik, og idet vi urokkeligt tror paa Fremtiden

Flyver paa Ø

Et af Skib

Nakskov. lierede Mosk ved 20,30-Tid paa tre ØK-S har været op Skibene blev fere, og „Ja sank. Der Gdr. Henrik der nedlæ Sønner sam der og Sty saaret.

Træde

En H so

Lond deler kr stiske P beslutn pold, a Baudo Tronen sætter prinse Blandt Parlam være træde Parti Enigh Forbli

Kun

R med at de ning St-D om Rute

B

Ild paa
a Slotø,
rens to
Schlan-
en blev

onge

det
l

u med-
socialí-
lg har
g Leo-
nprins
er paa
s fort-
Kron-
deren.
ner af
ogsaa
lbage-

D. F. D. S.

Fragtgods til København modtages her d. 8 ds. Tomt Returgods modtages ikke før efter nærmere Bekendtgørelse. Pakhuset er lukket 4.—7. incl. 1827

THISTED-SANGFORENING

T. S.

1913

Festen paa Hotel „Phønix" Søndag d. 6. ds. er paa Grund af Forholdene aflyst.

1826 **Bestyrelsen.**

PALÆ-TEATRET

Kun 3 Dage.

Den danske Sukces

Tyrannens Fald

med Eyvind Johan-Svendsen, Karin Nellemose, Mathilde

Frag

for saave

1888

DAGENS

ELL

Si

Thisted, 4. Maj 1945.

fald.

Direktør Holger Sørenisted, døde i Gaar, 56 Aar
er Sørensen var Søn af afd.
handler Chr. Sørensen, og
te Tømmerhandel først hos
og siden hos Brdr. Bentzen
og i Aarhus Trælasthandel.
erens Død i 1919 kom han
Thisted og drev Forretninblev omdannet til Aktieselmen med sin Bror, Direktør
Sørensen. I 1924 etableredes
g Afdeling for Kulhandel,
Kulhandel, som Afdøde der-
Direktør for indtil 1935,
yttede til Aalborg. Her drev
rosvirksomhed, til en ondresygdom for et Par Aar
g ham til at holde op.
9 og til Nytaar 1936 var
rensen Medlem af Thisted
lan var ved sin Død For-
Bestyrelsen for A/S Chr.
Tømmerhandel, og han
Ejendomme i Thisted og
Holger Sørensen var en

Vestergaard sluttede Festen med en Tak til alle tilstedeværende.

Ringning med Kirkeklokkerne, naar Kongen atter overtager Regeringen.

Fra Landets Biskopper er der til samtlige Provster udgaaet en Meddelelse om, at der, naar Kong Christian atter overtager Regeringsmagten i Danmark, skal ringes med alle Landets Kirkeklokker i 1 Time.

Butikkerne skal holdes lukket paa Søndag.

Efter Forhandling med de interesserede Erhvervsorganisationer har Handelsministeriet truffet Bestemmelse om, at Adgangen til at holde Butikkerne aabne den første Søndag i Maj bortfalder i Aar.

90 Aar.

Enkefru Kathrine Andersen, „Hougaard", Visby, fylder 90 Aar paa Mandag. Hun kom sammen med sin

Sange og indøvet nye Melodier. Et Par unge Piger læste nogle Digte. — Form., Herluf Andersen, takkede, fordi flere havde hjulpet med at yde Underholdning i en Tid, da det var vanskeligt at faa Talere. Det var det afsluttende Møde for Vinterhalvaaret.

Thisted havde Alarmtilstand

i Aftes i Tiden fra 22,42 til 0,31, altsaa i ca. 7 Kvarter. Der skete intet bemærkelsesværdigt her i Omraadet.

Radiœn var afbrudt fra Kl. 16,55 til 18,19 og igen fra Kl. 19,38 til 20,42 af militære Grunde.

Biografteatrene:

Palæ-Teatret hver Aften Kl. 19,15: „Tyrannens Fald".

der paa Onsdag vil sende Kantoren en venlig Hilsen og Tanke.

Meget stor Pakkepost til Thisted.

Der kom i Gaar en meget stor Pakkepost til Thisted. Det var de Pakker, der egentlig skulde have været her sammen med Brevposten i Forgaars, men som var blevet forsinket undervejs. Der var ikke mindre end 6 Læs Pakker, og Pakrummet var helt pakket, som det ellers kun er Tilfældet ved Juletid.

To Sommerhuse i Svinkløv plyndret.

Vagtværnet har anholdt 3 Personer.

For nogen Tid siden modtog Vagtværnet i Fjerritslev Anmeldelse om, at der havde været Indbrud i nogle Sommerhuse ved Svinkløv. En nærmere Undersøgelse viste, at to Sommerhuse var fuldstændig plyndret for næsten alt Indbo. Alt, hvad Tyvene havde kunnet slæbe med sig, var ef-

en solid og samvittighedsfuld Haandværker, der sætter en Ære i at levere 1. Klasses Arbejde.

Offentlige Hverv har Skomager Mikkelsen aldrig tragtet efter. Han har dog i sin Tid siddet i Haandværkerforeningens Repræsentantskab, og han har i mange Aar været Kasserer i Begravelsesforeningen.

Hektisk Dag for Rigstelefonen.

Der kan ringes overalt i Landet, men med lange Ventetider.

Paa Rigstelefonen hersker der i Dag overordentlig stor Travlhed, ikke alene i Thisted, men overalt i Landet. Der er meget lange Ventetider, for mange Byer opgives den som ubestemt, og der er begrænset Taletid for mange Samtaler ogsaa indenfor Jylland. Der er dog, efter hvad vi har faaet oplyst ved Middagstid, Muligheder for at ringe til Familie og Bekendte i andre Dele af Landet. Det er en hektisk Dag for Rigstelefonen.

Ogsaa paa Jydsk Telefon er der en hel Del at bestille, men Travlheden her er dog ikke usædvanlig.

Traadte i Komfurgrydens kogende Vand.

Ulykke paa Gisselbæk i Hassing.

En 10-aarig Pige, Vita Johansen, Datter af Propr. Johansen, Gisselbæk, var i Gaar gaaet op paa Kom-

Carbogenapparat. Det menes dog, at Pigerne slipper over Uheldet uden Men.

Stor Forsinkelse for Morgentoget.

Morgentoget paa Thybanen, der efter Planen skal gaa fra Thisted Kl. 7,36, var i Dag meget stærkt forsinket og blev først afsendt ved 11-Tiden. Der har været Uregelmæssigheder ved Humlum, men Sporet er nu atter i Orden.

Kloaksagen i Ydby.

I Ydby Stationsby og Tvolm har man i lang Tid trængt haardt til ordnede Kloakforhold. I den Anledning blev der for nogle Aar siden af Landinspektør Herling udarbejdet et Projekt, som man dog den Gang fandt var for dyrt for Beboerne alene at magte. Da Tanken om Kommunens Beredskabsarbejder kom frem, tog Boddum-Ydby Sogneraad hele Kloaksagen op paany og anmeldte Arbejdet som Beredskabsarbejde. Nu er der fra Ministeriet kommet Meddelelse om, at Arbejdet er godkendt, og det vil altsaa blive udført efter Krigens Afslutning. Overslagssummen er paa 82,000 Kr., hvoraf man forventer et Tilskud fra Staten til Arbejdsløn og Materialer paa ca. 36,000 Kr., ligesom Tilskud fra anden Side ogsaa forventes. Der skal nu i nærmeste Fremtid afholdes et Møde med Grundejerne, og efter Udarbejdelsen

OVERORDENTLIGE FORANSTALTNINGER

Tillæg Nr. 3 til Bekendtgørelse af 1. Juni 1940 angaaende Overførsel af visse Betalinger til Tyskland.

§ 1. Indbetalinger til Danmarks Nationalbank i Henhold til Bekendtgørelse af 1. Juni 1940 angaaende Overførsel af visse Betalinger til Tyskland og Bekendtgørelse af 1. Oktober 1940 om Tillæg til nævnte Bekendtgørelse af 1. Juni 1940 har frigørende Virkning for Debitor.

§ 2. Denne Bekendtgørelse træder i Kraft straks.

Handelsministeriet, den 25. April 1945.

Priser og Avancer fastsat af Priskontrolraadet.

Nedenstaaende Priser og Avancer maa — uanset tidligere indgaaede Aftaler om højere Priser eller Avancer — ikke overskrides.

Flyttevirksomhed.

I. Flytning med almindelige Lastautomobiler og Hestekøretøjer.

Til de af Priskontrolraadet den 30. December 1942 og senere fastsatte Takster for Vognmandskørsel efter Time- og Daglønstakst vil der kunne beregnes følgende Tillæg:

1. Hestekøretøjer	0,90	Kr. pr. Time
2. Lastautomobiler	0,65	— - —

II. Flytning med Autoomnibus eller Hesteomnibus.

Til de af Priskontrolraadet den 30. December 1942 og senere fastsatte Takster for Vognmandskørsel efter Time- og Daglønstakst vil der kunne beregnes følgende Tillæg:

1. Autoomnibus	1,65	Kr. pr. Time
2. Hesteomnibus paa 5 m og derunder	2,50	— - —
3. Hesteomnibus paa over 5 m	3,70	— - —

Til Grund for Beregningen af Time- og Daglønstakster for Autoomnibusser vil man kunne lægge Automobilets lovlige Lasteevne uden Over-

med Eyvin Johan-Svendsen, Karen Nellemose, Mathilda Nielsen og Ib Schønberg.

T. R. E. S.

Grundet paa Forholdene er Festen Søndag den 6. ds. **a f l y s t.**

Bestyrelsen.

THISTED-SANGFORENING

T. S. 1913

Festen paa Hotel Phønix Søndag den 6. ds. er paa Grund af Forholdene **a f l y s t.** Bestyrelsen.

Turnerings-kampe

paa Stadion Søndag

Kl. 10,30: **Hurup B ctr. T.I.K.s B-Hold.**

Kl. 13,00: **Nykøbing Jun. contra T.I.K.s Juniores.**

THISTED BY OG EGN

Den historiske Dag

Ganske karakteristisk blev det den engelske Radio, der gennem lange og tunge Aar har været Danskernes Trøst, der i Aftes bragte os det glade Budskab, der bevægede os alle dybt.

I Thisted var der straks mange Mennesker paa Gaden, selv om det øsregnede. Paa St. Torv samledes en stor Skare, og her blev sunget Sange og udbragt Leve for Konge og Folk, men ved 22-Tiden gik alle hjem, og Natten forløb roligt. De fremmede Soldater var i deres Kvarterer, men man saa dog enkelte, der tydeligt viste Glæde over, at det var forbi. Især var Ungarerne mindst lige saa lykkelige som Danskerne, de raabte Hurra og svingede ogsaa med smaa Dannebrogsflag.

Byens Fribedskæmpere traadte straks i Aktion sammen med Politibetjente, C. Bære og Vagtværn for at overtage Bevogtningen af de kommunale Værker m. m. og overvaage Ordenens Opretholdelse. De fik Vaaben udleveret fra de skjulte Depoter.

Den danske Radio genoptog ved 23-Tiden sine Udsendelser, og de mindre heldige tyske Lakajer var allest af vore egne Speakere, som hurtigt var kommen hjem fra Sverrig. Radioen har sendt hele Natten.

I Morges rejstes Flagalierne i Thisteds Gader og alle private Flag gik op. Børn og Voksne gik med smaa Flag, mens mange tog sig et Par Fritimer, og Gadelivet frembrød et gribende Billede. Fra Kl. 8 ringede Kirkeklokkerne i en Time, og imens mødte mange Medlemmer af Thisted-Sangkorene paa St. Torv, hvor de sang en Del Sange. Skolebørnene mødte til sædvanlig Tid, men efter en lille Højtidelighed i Forbindelse med Morgensangen fik de Lov at gaa hjem igen.

En Højttalervogn, der i flere Dage havde været holdt i Beredskab, forkyndte i Aftes, at der indtil videre var Forbud mod Spiritusudskænkning paa Restaurationerne, og i Formiddags blev der udstedt Direktiver til Befolkningen, som blev opfordret til at lade Arbejdet fortsætte sin rolige Gang, saa Dagen kunde faa et værdigt Forløb. Fribedskæmperne vilde sørge for Anholdelsen af de Personer, mod hvem der senere skal rejses Retssager, og ingen maatte tage sig selv til Rette. I Danmark gælder nu atter Lov og Ret.

I Formiddagens Løb foretoges en Række Anholdelser i Thisted, bl. a. ogsaa for at sikre de paa-

Biler ned til Realskolen og vil blive interneret et eller andet Sted i Landet, indtil Retten er gaaet sin Gang. Nogle af de eftersøgte var forsvundet fra Byen, men de bliver jo nok fundet.

Ogsaa i Stationsbyerne og Landkommunerne har man naturligvis fejret Dagen. Fra Hurup og Hvidbjerg meddeles saaledes om Flagning, Butikslukning, Børnetog gennem Gaderne, Sang og Musik. Paa Stationspladsen i Hvidbjerg holdes i Eftermiddag Frihedsmøde med flere Talere.

I det hele taget blev 5. Maj 1945 en Dag, som ikke gaar os af Minde.

Hundstrup Kirke.

Der afholdes Søndag Eftm. Kl. 16½ Gudstjeneste i Hundstrup Kirke.

Udskæringsreglerne overtraadt.

Slagterm. Charles Agerholm, Thisted, var efter Begæring af Priskontrollen sat under Tiltale for at have overtraadt Bestemmelserne om Udskæring af Kød og herved indvundet en ulovlig Avance paa 346 Kr. Agerholm indrømmede at have overtraadt Bestemmelserne, men nægtede at have haft nogen Fortjeneste derved. Udskæringen var foretaget og betalt paa samme Maade gennem mange Aar for at imødekomme en Kunde, der videresolgte Kødet.

Statsadvokaten havde forlangt en Bøde paa 2000 Kr. samt Konfiskation af 346 Kr., men ved Dommen blev Bøden sat til 500 Kr., hvorhos en anslaaet Merfortjeneste paa 50 Kr. blev konfiskeret.

Mørklægning, Censur og Rygter.

Ting, der nu forsvinder.

Sammen med den tyske Besættelse af Danmark forsvinder adskillige Ting, der har sat sit Præg paa vor Tilværelse i de sidste fem Aar, bl. a. Mørklægningen, Censuren og Rygterne.

Mørklægningen indførtes straks den 9. April 1940, og den er altid forekommen os uhyggelig. Dens Nytte har vi heller aldrig kunnet indse, idet de engelske Flyvere jo meget vel i Mørke med stor Nøjagtighed kunde finde deres Maal. Men værre var dog den aandelige Mørklægning, der indførtes i Form af Censur. Indtil 29. August 1943 var Censuren over for Bladene af en noget mildere Form, idet Bladene frivilligt havde underkastet sig Regler, som Tyskerne havde aftalt med det danske Udenrigsministerium, og over hvis Overholdelse Udenrigsministeriet vaagede. Men 29. August 1943 forsvandt den sidste danske Regering, og samtidig underkastedes Bladene en streng Censur af de tyske Myndigheder.

Det behøver ingen nærmere Paavisning, at danske Bladfolk, der var vant til under Ansvar at have deres fulde Ytringsfrihed, i Krigsaarene har arbejdet under et knugende Tryk. Man havde Snesevis af Forskrifter at lægttage, og enhver af os maatte til næsten enhver Tid være forberedt paa at blive

let og hvor man aldrig kan være sikker paa, om det, der officielt meddeltes, er Sandhed eller Løgn.

Vi hilser med Glæde, at disse Ting forsvinder, og haaber, de aldrig vender tilbage.

Tyverier i Vang.

Vagtværnet i Vang anholdt forleden en ung Mand, som man sigtede for 4 forskellige Tyverier paa Egnen. Den unge Mand, Carl Victor Plougmann, indrømmede, at han Skærtorsdag først paa Aftenen havde stjaalet 2 Fyldepenne, 1 Manchetskjorte og noget Tobak hos Smed Christensen, Skaarup, og senere samme Aften 4 Sæt Rationeringskort hos Anders Hove, Vang. Langfredag brød han ind hos Johs. Søndergaard, Djernæs Mark, og stjal her nogle Rationeringsmærker, 2 Manchetskjorter og 4 Pk. Sokker. Samtlige Rationeringsmærker havde han solgt i Aalborg for ca. 400 Kr., ligesom han havde solgt Fyldepennene og en Manchetskjorte. Ved Retten i Thisted blev Plougmann, der tidligere havde en betinget Dom, idømt en samlet Straf af Fængsel i 5 Mdr. Han modtog Dommen.

Ugens Nedbør.

Den forløbne Uge har i Thisted givet 11 mm Nedbør. April gav ialt kun 24,5 mm, mens Normalen er 42 mm. Ugens højeste Temperatur, 12,7 Gr. Varme, maaltes i Gaar, og den laveste, 1,8 Gr. Frost, Natten til Søndag.

Intet Brændsel til Togene.

I Gaar Eftermiddag ankom der intet Thybanetog til Thisted, fordi Statsbanerne ikke havde nogen Brændsel i Struer. Der afgik heller ikke noget Tog til Struer i Morges, men ved 13,30-Tiden ankom et Tog fra Struer, og det returnerede senere paa Eftermiddagen. Togene kører næsten udelukkende paa Brunkul.

Radioen i Aften.

Radioprogrammet for i Dag er blevet helt lagt om og former sig saaledes:

Kl. 18,35 Pressens Radiovagt.

Kl. 19,00 Gentagelse af Formiddagens Taler af Radiorandets Formand, Folketingsmand Julius Bomholt, Statsradiofoniens Direktør F. K. Jensen, og Næstformanden i Pressens Telegramudvalg, Chefredaktør Peder Tabor.

Kl. 20,00 „Danmark er frit". Kl. 21,25 Digte af Kaj Munk. Kl. 21,40 Danske Sange. Kl. 22,00 Pressens Radiovagt. Kl. 22,20 Hilsner til Færøerne og Grønland. Kl. 22,40 — 24,00 Dansk Musik vekslende med Reportage.

DET MEDDELES HERVED, at vi fra 1. Maj d. A. har overdraget vort Hovedagentur for THISTED BY til

Herr Assurandør J. A. Jensen, Villa Ro, Dragsbæk, Thisted,

Telefon 775,

til hvem fremtidige Henvendelser bedes rettet.

København, d. 1. Maj 1945.

Forsikrings-Aktieselskabet SKJOLD

Direktionen

1819

Fine Sandjords-Kartofler

kan leveres til Maksimalpris.

SØNDERSKOV,

Storegade 21, Telef. 380.

DANMARK er atter et frit Land

I Gaar gav Tyskerne op, og i Dag er Vaabenstilstanden indtraadt

EN GLÆDESBØLGE GAAR OVER DANMARK

I Dag oprandt den store Dag, som Danmarks Folk gennem fem Aar saa inderligt har længes mod, Krigen i Europa sluttedes i Hovedsagen i Aftes, de tyske Hærstyrker i Danmark overgav sig i Erkendelsen af Nederlaget, og fra i Morges Kl. 8 har Danmark igen været et frit Land, der ikke mere knuges under en fremmed Krigsmagts Aag.

Den nye tyske Rigskansler, Storadmiral Dønitz, førte i Gaar i Flensborg Forhandlinger om Situationen i Norge og Danmark med Rigskommissær Terboven og den norske militære Øverstbefalende samt General Lindemann og Dr. Best fra Danmark, og i B B Cs Udsendelse fra London Kl. 20,30 hørte man følgende glædelige Meddelelse:

Feltmarskal Montgomery har meddelt General Eisenhower, at alle tyske Styrker i Holland, Nordvesttyskland og Danmark, inclusive de frisiske Øer, har overgivet sig til 21 Armegruppe med Virkning fra 5. Maj Kl. 8.

Det danske Folk, der gennem de tunge Aar, blev tro mod sine Rets- og Frihedsidealer, sender i Dag sin varmeste Tak til de Magter, hvis gigantiske Kamp har gjort det muligt at ødelægge den fælles Dødsfjende, og vi vil med Ærbødighed bevare Mindet om de gode danske Mænd, der har mistet Livet i Kampen.

Jubel over hele Danmark

En af de største Glædesdage i Folkets Historie

København. Paa Minutter efter, at der i den danske Radio i London var givet Meddelelse om Kapitulationen, var en Mængde Mennesker paa Gaderne. Raadhuspladsen var i Løbet af faa Øjeblikke et sydende Menneskehav. Op ad Strøget over Kongens Nytorv hastede Tusinder og atter Tusinder af begejstrede og hurraraabende Mennesker, viftende med Dannebrogsflag mod Kongens Residensplads. Snart dukkede Flagene op, danske, engelske og amerikanske, og overalt udspilledes utrolige Scener. Folk lo og græd, kastede sig om Halsen paa vildfremmede

med Geværer og Maskinpistoler begav sig til deres forud bestemte Poster, overalt modtaget med Befolkningens Jubel.

Der tændtes Baal paa Gaden, i Etagehusene over hele Byen blev Lys stillet i Vinduerne, og Mørklægningsgardinerne blev rullet op.

— Paa tilsvarende Vis blev Vaabenstilstandsbudskabet modtaget over hele Landet. Glæden var overvældende. Det var en Glædesdag, der aldrig gaar det danske Folk af Minde.

Menneskemylder

gen. Alle de fire Indkørsler til Slotspladsen har været spærret med spanske Ryttere siden 19. September i Fjor, og Slotsvagten var nødt til at opretholde Afspærringen.

Efter en Tids Forløb traadte Kongens Adjudant, Kaptajn Henningsen, der ogsaa havde Vagten paa Amalienborg d. 9. April 1940, frem og meddelte, at Kongen forstod saa godt Folkets Glæde, men det var endnu alvorligere Tider, og der kunde ikke gives Tilladelse til at komme ind paa Slotspladsen.

Menneskemængden bøjede sig loyalt for Kongens Ønske, men lige saa hurtigt, som Mængden trak sig tilbage, fornyedes Tilstrømningen fra nye Bydele, og Sammenstimlingen omkring Slottet blev uforandret. Endnu engang maatte det gennem Højttalerne meddeles, at Spærringen ikke vilde blive ophævet, og det var hans Majestæts Ønske, at Befolkningen gik hjem i Ro og Orden.



Kong Christian X

Forhandlinger paa Christiansborg

Statsminister Buhl dannede i Aftes Samlingsregeringen

København. Aftenen igennem blev der paa Christiansborg, hvorfra Lyset strømmede fra alle Vinduer, ført en Række Forhandlinger, der koncentrerede sig om Udenrigsministeriets Lokaler, og hvor Statsminister Buhl, der af Kongen var opfordret til at danne den nye Regering, var i Forbindelse med forskellige af de nye Regeringsmedlemmer. I Aftenens Løb mødte flere og flere op af disse og de, der endnu ikke var kommet ved 23-Tiden, forsøgte

daler var i dettes Kvarterer, men man saa dog enkelte, der tydelig viste Glæde over, at det var forbi. Især var Ungarerne mindst lige saa lykkelige som Danskerne, de raabte Hurra og svingede ogsaa med smaa Dannebrogsflag.

Byens Frihedskæmpere traadte straks i Aktion sammen med Politibetjente, C. B.ere og Vagtværn for at overtage Bevogtningen af de kommunale Værker m. m. og overvaage Ordenens Opretholdelse. De fik Vaaben udleveret fra de skjulte Depoter.

Den danske Radio genoptog ved 23-Tiden sine Udsendelser, og de mindre heldige tyske Lakajer var alleret af vore egne Speakere, som hurtigt var kommen hjem fra Sverrig. Radioen har sendt hele Natten.

I Morges rejstes Flagallerne i Thisteds Gader og alle private Flag gik op. Børn og Voksne gik med smaa Flag, mens mange tog sig et Par Fritimer, og Gadelivet frembrød et gribende Billede. Fra Kl. 8 ringede Kirkeklokkerne i en Time, og imens mødte mange Medlemmer af Thisted-Sangkorene paa St. Torv, hvor de sang en Del Sange. Skolebørnene mødte til sædvanlig Tid, men efter en lille Højtidelighed i Forbindelse med Morgensangen fik de Lov at gaa hjem igen.

En Højttalervogn, der i flere Dage havde været holdt i Beredskab, forkyndte i Aftes, at der indtil videre var Forbud mod Spiritusudskænkning paa Restaurationerne, og i Formiddags blev der udstedt Direktiver til Befolkningen, som blev opfordret til at lade Arbejdet fortsætte sin rolige Gang, saa Dagen kunde faa et værdigt Forløb. Frihedskæmperne vilde sørge for Anholdelsen af de Personer, mod hvem der senere skal rejses Retssager, og ingen maatte tage sig selv til Rette. I Danmark gælder nu atter Lov og Ret.

I Formiddagens Løb foretoges en Række Anholdelser i Thisted, bl. a. ogsaa for at sikre de paagældende mod Overlast fra anden Side. Befolkningen var roligt Vidne til denne Aktion, som man længe har ventet paa. Det drejer sig om ialt ca. 100 Personer i Thisted. De anholdte førtes i

Uddrag af Politiprotokollen.

Hundstrup Kirke.

Der afholdes Søndag Eftm. Kl. 3 Gudstjeneste i Hundstrup Kirke.

Udskæringsreglerne overtraadt.

Slagtersvend Charles Agerholm, Thisted, var efter Begæring af Priskontrollen sat under Tiltale for at have overtraadt Bestemmelserne om Udskæring af Kød og herved indvundet en ulovlig Avance paa 346 Kr. Agerholm indrømmede at have overtraadt Bestemmelserne, men nægtede at have haft nogen Fortjeneste derved. Udskæringen var foretaget og betalt paa samme Maade gennem mange Aar for at imødekomme en Kunde, der viderebehandlede Kødet.

Statsadvokaten havde forlangt en Bøde paa 2000 Kr. samt Konfiskation af 346 Kr., men ved Dommen blev Bøden sat til 500 Kr., hvorhos en anslaaet Merforfjeneste paa 50 Kr. blev konfiskeret.

Mørklægning, Censur og Rygter.

Ting, der nu forsvinder.

Sammen med den tyske Besættelse af Danmark forsvinder adskillige Ting, der har sat sit Præg paa vor Tilværelse i de sidste fem Aar, bl. a. Mørklægningen, Censuren og Rygterne.

Mørklægningen indførtes straks den 9. April 1940, og den er altid forekommen os uhyggelig. Dens Nytte har vi heller aldrig kunnet indse, idet de engelske Flyvere jo meget vel i Mørke med stor Nøjagtighed kunde finde deres Maal. Men værre var dog den aandelige Mørklægning, der indførtes i Form af Censur. Indtil 29. August 1943 var Censuren over for Bladene af en noget mildere Form, idet Bladene frivilligt havde underkastet sig Regler, som Tyskerne havde aftalt med det danske Udenrigsministerium, og over hvis Overholdelse Udenrigsministeriet vaagede. Men 29. August 1943 forsvandt den sidste danske Regering, og samtidig underkastedes Bladene en streng Censur af de tyske Myndigheder.

Det behøver ingen nærmere Paavisning, at danske Bladfolk, der var vant til under Ansvar at have deres fulde Ytringsfrihed, i Krigsaarene har arbejdet under et knugende Tryk. Man havde Snesevis af Forskrifter at iagttage, og enhver af os maatte til næsten enhver Tid være forberedt paa at blive „knaldet", og mange gode Pressemænd har med Liv eller Frihed maatte bøde for deres Danskhed. Thi heller ikke dansk Presse bøjede Ryg under Tidernes Tryk.

Med den forhadte Censur forsvinder ogsaa de svirrende Rygter, der altid vil forekomme, hvor det frie Ord er kneb-

Ugens Nedbør.

Den forløbne Uge har i Thisted givet 11 mm Nedbør. April gav tall kun 24,5 mm, mens Normalen er 42 mm. Ugens højeste Temperatur, 12,7 Gr. Varme, maaltes i Gaar, og den laveste, 1,8 Gr. Frost, Natten til Søndag.

Intet Brændsel til Togene.

I Gaar Eftermiddag ankom der intet Thybaaning til Thisted fordi Statsbanerne ikke havde nogen Brændsel i Struer. Der afgik heller ikke noget Tog til Struer i Morges, men ved 13,30-Tiden ankom et Tog fra Struer, og det returnerede senere paa Eftermiddagen. Togene kører næsten udelukkende paa Brunkul.

Radioen i Aften.

Radioprogrammet for i Dag er blevet helt lagt om og former sig saaledes:

Kl. 18,35 Pressens Radioavis.

Kl. 19,00 Gentagelse af Formiddagens Taler af Radiorandets Formand, Folketingsmand Julius Bomholt, Statsradiofoniens Direktør P. K. Jensen, og Næstformanden i Pressens Telegramudvalg, Chefredaktør Peder Tabor.

Kl. 20,00 „Danmark er frit". Kl. 21,25 Digte af Kaj Munk. Kl. 21,40 Danske Sange. Kl. 22,00 Pressens Radioavis. Kl. 21,20 Hilsner til Færøerne og Grønland. Kl. 22,40—24,00 Dansk Musik vekslende med Reportage.

DET MEDDELES HERVED, at vi fra 1. Maj d. A. har overdraget vort Hovedagentur for THISTED BY til

Herr Assurandør J. A. Jensen, Villa Ro, Dragsbæk, Thisted,

Telefon 775,

til hvem fremtidige Henvendelser bedes rettet.

København, d. 1. Maj 1945.

Forsikrings-Aktieselskabet SKJOLD

Direktionen

Fine Sandjords-Kartofler

kan leveres til Maksimalpris.

SØNDERSKOV,
Storegade 21, Telef. 380.

Thisted Afholdsforening

Indmeldelse modtages af Træhandler Johan Mogensen, Vestergade 37, Slagter Ingvar Larsen, Møllevej 46, og Planter Østergaard, Hjultorv 8.

Konfirmander optages uden Indskud

mark igen været et frit Land, der ikke mere knuges under fremmed Krigsmagts Aag.

Den nye tyske Rigskansler, Storadmiral Dønitz, førte i Gaar i Flensborg Forhandlinger om Situationen i Norge og Danmark med Rigskommissær Terboven og den norske militære Overstbefalende samt General Lindemann og Dr. Best fra Danmark, og i B B Cs Udsendelse fra London Kl. 20,30 hørte man følgende glædelige Meddelelse:

Feltmarskal Montgomery har meddelt General Eisenhower, at alle tyske Styrker i Holland, Nordvesttyskland og Danmark, inclusive de frisiske Øer, har overgivet sig til 21 Armegruppe med Virkning fra 5. Maj Kl. 8.

Det danske Folk, der gennem de tunge Aar, blev tro mod sine Rets- og Frihedsidealer, sender i Dag sin varmeste Tak til de Magter, hvis gigantiske Kamp har gjort det muligt at ødelægge den fælles Dødsfjende, og vi vil med Ærbødighed bevare Mindet om de gode danske Mænd, der har mistet Livet i Kampen.

Jubel over hele Danmark

En af de største Glædesdage i Folkets Historie

København. Paa Minutter efter, at der i den danske Radio i London var givet Meddelelse om Kapitulationen, var en Mængde Mennesker paa Gaderne. Raadhuspladsen var i Løbet af faa Øjeblikke et sydende Menneskehav. Op ad Stræget over Kongens Nytorv hastede Tusinder og atter Tusinder af begejstrede og hurrarabende Mennesker, viftende med Dannebrogsflag mod Kongens Residensplads. Snart dukkede Flagene op, danske, engelske og amerikanske, og overalt udspilledes utrolige Scener. Folk lo og græd, kastede sig om Halsen paa vildfremmede Mennesker for med dem at dele Jublen.

Ret længe efter, at Meddelelsen om Overgivelsen var blevet kendt, varede det heller ikke, før Frihedskæmperne dukkede op paa Gaderne, iført Hjelme og bevæbnede med Geværer og Maskinpistoler begav sig til deres forud bestemte Poster, overalt modtaget med Befolkningens Jubel.

Der tændtes Baal paa Gaden. I Etagehusene over hele Byen blev Lys stillet i Vinduerne, og Mørklægningsgardinerne blev rullet op.

— Paa tilsvarende Vis blev Vaabenstilstandsbudskabet modtaget over hele Landet. Glæden var overvældende. Det var en Glædesdag, der aldrig gaar det danske Folk af Minde.

Menneskemylder ved Amalienborg

Kongen bad Folk gaa roligt hjem

Mod Amalienborg strømmede unge og gamle, men det gik ikke saa let at komme til at hylde Kon-

stod saa godt Folkets Glæde, men det var endnu alvorligere Tider, og der kunde ikke gives Tilladelse til at komme ind paa Slotspladsen.

Menneskemængden bøjede sig loyalt for Kongens Ønske, men lige saa hurtigt, som Mængden trak sig tilbage, fornyedes Tilstrømningen fra nye Sydøle, og Sammenstimlingen omkring Slottet blev ulovandret. Endnu engang meddelte det gennem Højttalerne meddelte, at Spærringen ikke vilde blive ophævet, og det var hans Majestæts Ønske, at Befolkningen gik hjem i Ro og Orden.



Konge Christian X

Forhandlinger paa Christiansborg

Statsminister Buhl dannede i Aftes Samlingsregeringen

København. Aftenen igennem blev der paa Christiansborg, hvorfra Lyset straalede fra alle Vinduer, ført en Række Forhandlinger, der koncentrerede sig om Udenrigsministeriets Lokaler, og hvor Statsminister Buhl, der af Kongen var opfordret til at danne den nye Regering, var i Forbindelse med forskellige af de nye Regeringsmedlemmer. I Aftenens Løb mødte flere og flere op af disse og de, der endnu ikke var kommet ved 23-Tiden, forsøgte man at faa fat i ved at sende Luftværnets og Ministeriernes Biler ud efter dem.

Vi bringer andet Steds i Bladet den nye Ministerliste, der er sammensat af Mænd fra Rigsdagens



Statsminister V. Buhl



Finansminister H. C. Hansen



Socialminister Hedtoft Hansen



Handelsminister Fibiger



Forsvarsminister Bjørn Kraft



Udenrigsminister Christmas Møller

politiske Partier og Danmarks Frihedsraad.

Ordren til de tyske Styrker

Ingen Ødelæggelser maa finde Sted

København. Til de tyske væbnede Styrker udsendtes i Aftes følgende Ordre: Fra 5. Maj 1945 Kl. 8, tysk Sommertid, Vaabenhvile overfor Feltmarskal Montgomerys Styrker. Den omfatter alle Enkeltheder af Hæren, Rigsmarinen, Luftvaabnet og Waffen SS i Holland, Friesland, Slesvig-Holsten og Danmark. Styrkerne forbliver med deres Vaaben i deres Stillinger. Transport af Krigsmarinen, der er undervejs, fortsættes. Ingen Ødelæggelser, Sænkning af Skibe eller Proklamationer. Alle Forraad sikres. Lydighed og Disciplin opretholdes med jernhaard Strenghed. Yderligere Ordre følger.

Keitel, Generalfeltmarskal.

General von Lindeman udstedte følgende Ordre: Enhver Opfordring til at nedlægge Vaabnene eller til at overgive Vagter skal afvises. Ethvert voldeligt Forsøg derpaa skal slaas ned med Vaabenmagt.

Dr. Best giver sig ind under Frihedsraadet

København. Dr. Best har i Dag stillet sig under Frihedsraadets Beskyttelse. Som Følge deraf er Frihedsraadets bedste og solideste Folk udkommanderet og staar nu rundt om Dagmarhus.

Kongen taler ved Rigsdagens Aabning

København. Det forlyder, at Rigsdagen vil træde sammen paa Tirsdag og vil blive aabnet af Kongen.

Aksel Larsen kom fra Sverrig

København. Omkring Midnat afgik en Hurtigbaad fra Danmark til Sverrig for at afhente bl. a. den kommunistiske Folketingsmand Aksel Larsen, der har siddet længslet i Tyskland.

Christmas Møller kommer flyvende

København. Kl. 9 paabegyndtes under Forsæde af Statsminister Buhl et Møde blandt Medlemmerne af den kommende Regering, og efterhaanden som Ministerne ankom, hyldedes de livligt af Folkemængden foran Christiansborg Slot, hvor Indgangen var skarpt bevogtet af Frihedskæmpere.

800 Fanger løslades

København. Der vil i Løbet af Dagen fra Vestre Fængsels tyske Afdeling blive løsladt ca. 800 Fanger.

Gestapos Hovedkvarter bombet

København. Gestapos nye Hovedkvarter paa Hjørnet af Dronningens Tværgade og Borgergade blev i Aftes raseret ved en voldsom Bombeeksplosion, der ødelagde Bjendommens 2. og 3. Sal. Ved Eksplosionen blev der, saavidt

Mogens Fog undslap fra Shellhuset under Bombardementet efter begge at have været underkastet Tortur ved Politiet. Civilingeniør Erling Foss har i det sidste 1½ Aar opholdt sig i Sverrig.

Kongens Tale.

Min inderlige Bøn blev opfyldt.

Kongen talte i Middags til Radiolytterne, og stærkt bevæget bragte han en Tak til vore Befriere, de allierede, til Frihedskæmperne og til Sølolkene. Han bragte en Hilsen til vore Landsmænd paa Grønland og Færøerne, fra hvem vi saa længe har været skilt, og han bad alle Danske staa sammen med den nye Regering om at løse Vgnskeligheder. Kongen sluttede:

Det har i disse lange Aar været min inderlige Bøn, at vi sammen maatte opleve Befrielsens Time, og dette er blevet os forundt. Jeg beder i Dag til, at vi maa vise os værdige til den Naade, Gud har skænket vort Fædreland, og at vi i Fællesskab ved fortsat Sammenhold gennem den kommende Tid maa kunne lægge Grunden til et frit og betryggende Danmark. Gud velsigne vort gamle Fædreland.

Den danske Brigade hjemme

7500 Mand ankom i Morges fra Sverrig

Det danske Politikorps — Den danske Brigade — der er blevet organiseret i Sverrig, ankom i Morges ved 6 Tiden til København. Brigaden bestaar af ca. 6000 Mand Politifolk, militære Befalingsmænd og Menige samt et Lottekorps, et Chaufførkorps og et Lægekorps, ialt 7500 Personer, der er iklædt graa Montgomery-Uniformer og udstyret med baade lette og tunge Vaaben. Biler og Kampvogne. Brigaden har holdt sig rede i Vippestrup ved Malmø, og blev i Nat beordret om Bord i de ca. 35 danske Skibe, der af danske Militærpersoner og Frihedskæmpere — ofte under stor Livsfare — havde bragt til Sverrig. Skibene eskorteredes til Territorialgrænsen af den svenske Marine og det svenske Luftvaaben. Brigaden skal danne Grundlaget for den nye danske Hær, som faar Bevogtningsopgaver i den kommende Tid. Den staar under Kommando af Chefen for Livgarden, den tidligere Chef for Jydske Brigade, Kammerherre Knutzen.

Allieret Militærkommission til København

London. Efter hvad Associated Press Korrespondent i det store allierede Hovedkvarter erfarer, vil en blandet britisk-amerikansk-russisk Militærkommission antagelig i Dag ankommen til København. Dens Formand bliver formentlig den engelske General Dempsey.

Frihedskæmperne bidrager til Ordenens Opretholdelse

København. Frihedsraadets Kommandoudvalg meddeler bl. a.: Modstandsbevægelsens Styrker skal i denne Situation hjælpe med til at opretholde Ro og Orden. Ingen Styrker maa foretage Aktioner paa egen Haand. Vi forventer, at Modstandsbevægelsens Styrker under alle Forhold bidrager til, at samtlige Opgaver løses paa en Maade, der er det danske Folks Frihedskamp værdig.

Desserter, Kransekager og Isanretninger

leveres gerne paa Bestilling

Prøv vort 1. Kl. Rugbrød

Brødrene Christensen

Bageri og Konditori . Vesterg. 58

Telefon 165

Varerne bringes overalt

Danmarks nye Regering

Samlings-Ministeriet, der skal fungere indtil Valg kan afholdes

København. Det nye danske Samlingsministerium faar følgende Sammensætning:

Socialdemokratiet:

Folketingsm. V. Buhl, Statsminister.

Folketingsm. Hedtoft Hansen, Social- og Arbejdsminister

Folketingsm. H. C. Hansen, Finansminister.

Forretningsf. Carl Petersen, Minister for off. Arbejder.

OPRAAB fra Danmarks Frihedsraad

Samlingen i Arbejdet for Danmark skal fortsat bestaa

Danmarks Frihedsraad har udsendt følgende Opraab til det danske Folk:

Landsmænd! Tyskland har kapituleret. Den tyske Nazisme er knust. Vort Land er atter frit. Med Amerikas, Englands og Sovjetunionens Hære i Spidsen har Verdens frihedselskende Nationer knækket det Voldsregime, som gennem 12 Aar har truet og terroriseret alle demokratiske Lande.

I 5 lange Aar følte det danske Folk paa sin Krop, hvad nazistisk Styre betyder. Død, Vold, Ødelæggelse og Udplyndring har hærget vort Land. Tusinder af gode danske Mænd gav deres Liv i den ulige Kamp. Tusinder har henslæbt Maaneder og Aar i Koncentrationslejre og Tugthuse, men Danmark lod sig ikke knægte. Det er vor Stolthed og Lykke i Dag paa Befrielsens Dag. Oprejst kan vi møde de allierede Hære, som nu staar i vort Land. De bringer os Friheden, men ikke som Gave. Vi er deres Medkæmpere som de vore. Vi er en uadskillelig Del af den Frihedens vældige Arme, som har besejret Menneskehedens nedrigste Fjende, Nazismen. Danmarks Befrielse er ogsaa det danske Folks Værk.

Fra Besættelsens første Dage mødte Nazisterne i Danmark en sund passiv Modstand fra det overvældende Flertal af det danske Folk, og den slappede intet Øjeblik under de 5 lange Aar, men passiv Modstand alene var ikke tilstrækkeligt til at knuse Nazismen og give Danmark en Plads i de allierede Nationers Rækker. Fra 9. April 1940 var Danmark i Krig mod Tyskland, og Krig kræver aktiv Indsats. Derfor tilkommer i Dag paa Befrielsens Dag Hæder og Ære alle aktive Patrioter, Danmarks bedste Sønner, der med Livet som Indsats gjorde deres Pligt mod Fædrelandet, reddede Danmarks Ære og tilkæmpede os Befrielsen, Friheden, Fremtiden.

Det danske Folk mindes i Dag med dyb Hengivenhed alle dem, som gav deres Liv i Kampen. Vort nye Danmark vil bestandig staa Vagt om deres Minde. Det vil vide at beskytte deres Efterladte.

Det danske Folk bringer i Dag sin Tak til Modstandens Avantgarde, Sabotererne, til alle Medlemmer af Modstandsgrupperne, til den frie Presses Tusinder og atter trættede Medarbejdere, til alle dem der paa forskellig Vis ydede Modstandsbevægelsen dyrebar Hjælp.

Med Stolthed mindes vi Folkestrejkerne i 1943—44, disse magtfulde Udslag af et helt Folks enige Vilje til Modstand, disse vældige og modige Slag mod den overmægtige Fjende, der vakte hele den frie Verdens Beundring og Respekt for vor Kamp.

Vi hilser vore Kammerater velkommen hjem fra Fængsler, Koncentrationslejre og Udlændighed. Vi er stolte over at kunne byde dem hjem i et frit, et ubesejret Danmark. Alt, hvad de har lidt og døjet, har ikke været forgæves.

Landsmænd! Den ydre Fjende er slaaet. Fra i Dag maa alle Kræfter samles om at slaa den indre Fjende, Nazismens sabenlyse og skjulte Haandlangere i vort Land og lære Danmark frem ad Frihedens og Demokratiets Vej.

Danmarks Frihedsraad har i de forløbne Aar skaaret hele Folket om sig, fordi det gav Udtryk for den Modstandens Politik, som Befolkningen ønskede først, og fordi det gennem sit Program anviste Kampens Maal. Fra i Dag overtager en fri Regering Ledelsen af vort Land, men den Samling, Frihedsraadet har været Udtryk for, og den Vilje til at skabe et bedre, et lykkeligere Danmark, som har besjælet hele det kæmpende danske Folk, skal fortsat bestaa. Den skal være os Sikkerhed for at vort Fædreland ingensinde mere udsættes for Besættelse og Undertrykkelse. Den skal være os Garanti for, at Danmark aldrig mere oplever en 9. April.

Vi har kæmpet for et frit, et nyt, et bedre Danmark. Lad os i Fællesskab fortsætte denne Kamp — Leve Danmark!!!

KØBENHAVN, den 4. Maj 1945.

Danmarks Frihedsraad.

Hilsen fra Hedtoft Hansen

Det legale og det illegale Danmark samarbejder i bedste Forstaaelse

København. (Privat).

I Udenrigsministeriet opholdt i Aftes Folketingsmand, Minister Hedtoft Hansen, og da vi bad om en Udtalelse, sagde han: Midt i den Følelse, der fylder een paa

Bekendtgørelser.

†

Vor kære Broder og Svoger,

Holger Sørensen,

er i Dag afgaaet ved en stille og rolig Død.

THISTED, den 3. Maj 1945.

Ellen og Anna Sørensen.
Grete og Magnus Sørensen.
Signe og Alb. S. Bornerup.

Dansk Smede- og Maskinarbejderforbund

Thisted Afdeling.

Generalforsamling afholdes Onsdag den 9. Maj 1945 Kl. 19 paa Grand Hotel.

Dansk Kvindesamfund

Generalforsamling afholdes Tirsdag d. 8. Maj Kl. 19 paa Afholdshotellet. Dagsorden ifig. Lovene.

Bestyrelsen.

Taleundervisning.

Stammen, Stemmetræthed, daarlig Udtale m. v. behandles hos voksne og Børn. Special Undervisning for Ordblindhed gives. Udgiften kan søges refunderet.

O. H. Degn, Talepædagog

aut. af Den alm. danske Lægeforening

Fayesalle 7 I . Thisted . Tlf. 865

FREM

Ballet udsat indtil videre.

BESTYRELSEN.

Tved Klitplantage.

Salg af Udhugst er standset indtil videre. Ved Køb af Skovfletter maa der saa vidt muligt medbringes aftalte Penge.

Plantøren.

Thisted Brandvæsen.

Stillingen som Brandassistent med en fast, aarlig Lønning paa 450 Kr. opslaas ledig.

Ansøgning maa være indgivet til Borgmesterkontoret senest den 15. ds.

Thisted Byraad.

Jord til Kolonihaver

til Salg. Henv. til Ole Jensen, Rosenlundsgade 14, Thisted, Tlf. 558 inden Torsdag Aften d. 10. Maj.

Notering.

Vi betaler ved direkte Levering i kommende Uge for prima, fuldvægtige Svin. Vægtgrænse 55 kg og derover:

Kr. 2,86 pr. kg.
+ Kørselsgodtgørelse.

Fradrag:
54½—50 kg + 4 Øre.

Tillæg for prima Svin og slagtede Søe
80½ kg og derover 16 Øre.

Smaagrise paa Kontrakt kan faas ve
Henvendelse til Slagteriet, Tlf. 95 og

Aktieselskabet
J. D. Koopmanns Svineslag

Tandem udleje

Krogh, Rosenlundsgade, Tlf.

Stort Lager i moderne Monumenter
Gravgelænder og P
sælges meget b
C. WENSI
BEDSTED - T

Ekstrafine, velsorte
Sandjordskar

Aksel Larsen kom fra Sverrig

København. Omkring Midnat atgik en Hurtigbaad fra Danmark til Sverrig for at afhente bl. a. den kommunistiske Folketingsmand Aksel Larsen, der har siddet fængslet i Tyskland.

Christmas Møller kommer flyvende

København. Kl. 9 paabegyndtes under Forsæde af Statsminister Buhl et Møde blandt Medlemmerne af den kommende Regering, og efterhaanden som Ministerne ankom, hyldedes de livligt af Folkemængden foran Christiansborg Slot, hvor Indgangen var skarpt bevogtet af Frihedskæmpere.

800 Fanger løslades

København. Der vil i Løbet af Dagen fra Vestre Fængsels tyske Afdeling blive løsladt ca. 800 Fanger.

Gestapos Hovedkvarter bombet

København. Gestapos nye Hovedkvarter paa Hjørnet af Dronningens Tværgade og Borgergade blev i Altes raseret ved en voldsom Bombeeksplosion, der ødelagde Bjendommens 2. og 3. Sal. Ved Eksplosionen blev der, saavidt det kan oplyses, saaret fem tyske Soldater, deraf to livsfarligt.

Hvornaar kommer Englænderne?

I Middags ventede man ved den danske Grænse hvert Øjeblik de engelske Tropper, som skal foretage Afvæbningen af Tyskerne i Danmark.

Rasende Menneskemængde ved „Fædrelandet".

Ved 22-Tiden i Altes samledes en rasende Folkemængde sig omkring „Fædrelandet"s Kontor i Store Kongensgade, og der var tilsyneladende ved at ske en Storm paa Bygningen, da en Gruppe Frihedskæmpere kom og foretog en ordnet Besættelse af Huset.

Frihedsraadets Mænd

Nu kan Navnene komme frem

Det danske Frihedsraad — Modstandsbevægelsens Centralledelse gennem Kampaarene — har bestaaet af følgende: Professor Mogens Fog, Redaktør Aage Schoch, Folketingsm. Arne Sørensen, cand. mag. Frode Jacobsen, Civilingeniør Erling Foss, Børge Houmann, og de senere tilkomne Medlemmer, Professor Dr. med. Ole Chievitz, Professor Dr. med. Erik Husfeldt, Kontorchef Høy, Biskop Øllgaard, Folketingsmand Alfred Jensen, Professor Dr. phil. C. A. Bodelsen.

Redaktør Schoch og Professor

6000 Mand Politifolk, militære Befalingsmænd og Menige samt et Lottekorps, et Chaufførkorps og et Lægekorps, ialt 7500 Personer, der er iklædt graa Montgomery-Uniformer og udstyret med baade lette og tunge Vaaben, Biler og Kampvogne. Brigaden har holdt sig rede i Vippestrup

Desserter, Kransekager og Isanretninger

leveres gerne paa Bestilling

Prøv vort 1. Kl. Rugbrød

Brødrene Christensen

Bager- og Konditori Vesterg. 58

Telefon 165

Varerne bringes overalt

Danmarks nye Regering

Samlings-Ministeriet, der skal fungere indtil Valg kan afholdes

København. Det nye danske Samlingsministerium faar følgende Sammensætning:

Socialdemokratiet:

Folketingsm. V. Buhl, Statsminister.
Folketingsm. Hedtoft Hansen, Social- og Arbejdsminister
Folketingsm. H. C. Hansen, Finansminister.
Forretningsf. Carl Petersen, Minister for off. Arbejder.

Venstre:

Folketingsm. Knud Kristensen, Indenrigsminister.
Folketingsm. Erik Eriksen, Landbrugsminister.

Konservative:

Folketingsm. Ole Bjørn Kraft, Forsvarsminister.
Folketingsm. Fibiger, Handelsminister.

Radikale Venstre:

Folketingsm. A. M. Hansen, Undervisningsminister.

Dansk Samling:

Folketingsm. Arne Sørensen, Kirkeminister.
Sogneraadsform. K. Juhl Christensen, u. Portefølje.

Kommunister:

Folketingsm. Axel Larsen, uden Portefølje.
Folketingsm. Alfred Jensen, uden Portefølje.

Endvidere:

Professor Mogens Fog, Min. for særl. Anliggender.
Overretssagfører Busch Jensen, Justitsminister.
Folketingsm. Christmas Møller, Udenrigsminister.
Minister Kaufmann, London, uden Portefølje.
Cand. mag. Frode Jacobsen, Studenterringen, uden Portefølje.

passiv Modstand alene var ikke tilstrækkeligt til at knuse Nazismen og give Danmark en Plads i de allierede Nationers Rækker. Fra 9. April 1940 var Danmark i Krig mod Tyskland, og Krig kræver aktiv Indsats. Derfor tilkommer i Dag paa Befrielsens Dag Hæder og Ære alle aktive Patrioter, Danmarks bedste Sønner, der med Livet som Indsats gjorde deres Pligt mod Fædrelandet, reddede Danmarks Ære og tilkæmpede os Befrielsen, Friheden, Fremtiden.

Det danske Folk mindes i Dag med dyb Hengivenhed alle dem, som gav deres Liv i Kampen. Vort nye Danmark vil bestandig staa Vagt om deres Minde. Det hedsraadet har været Udtryk for og den Vilje til at skabe et bedre, et lykkeligere Danmark, som har besjælet hele det kæmpende danske Folk, skal fortsat bestaa. Den skal være os Sikkerhed for at vort Fædreland ingensinde mere udsættes for Besættelse og Undertrykkelse. Den skal være os Garanti for, at Danmark aldrig mere oplever en 9. April.

Vi har kæmpet for et frit, et nyt, et bedre Danmark. Lad os i Fællesskab fortsætte denne Kamp — Leve Danmark!!!

KØBENHAVN, den 4. Maj 1945.

Danmarks Frihedsraad.

Hilsen fra Hedtoft Hansen

Det legale og det illegale Danmark samarbejder i bedste Forstaaelse

København. (Privat).

I Udenrigsministeriet opholdt i Altes Folketingsmand, Minister Hedtoft Hansen, og da vi bad om en Udtalelse, sagde han: Midt i den Følelse, der fylder een paa denne Dag, hvor Frihedens Time oprinder, er jeg lykkelig og stolt over, at det ved Dannelsen af den første lille danske Regering for hele Verden bliver muligt at vise Enigheden mellem det, vi kan kalde det legale og det illegale Danmark, som Verden har troet var to Modsætninger, men som længe har været samarbejdende Faktorer forenet i det Ønske, at skabe et frit Danmark.

Jeg bringer en Hilsen til alle Partifæller Landet over med Tak for den Trofasthed, der er vist det danske Socialdemokrati, bekræftet ved det stigende Medlemstal i Krigsaarene og ved Sammenholdet, der har baaret os over alle Vanskeligheder. Dette Sammenhold bliver der Brug for i det sønderede Europa, vi er stillet overfor og naar vor genvundne Frihed skal hjælpe os over Dagens Vanskeligheder.

Landsretssagfører

E. LARSEN

VESTERGADE 38

Incassationer, Retssager, Ejendomshandeler, Laanesager og alle andre juridiske Forretninger - - -

Telefon 189

Bekendtgørelser.

†

Vor kære Broder og Svoger,

Holger Sørensen,

er i Dag afgaaet ved en stille og rolig Død.

THISTED, den 3. Maj 1945.

Ellen og Anna Sørensen.
Grete og Magnus Sørensen.
Signe og Alb. S. Bornerup.

Begravelsen foregaar i Stilhed.

BRYLLUP

Fredag den 11. ds. vies i Lyngby: Frk. Anna Pedersen (Datter af pens. Postbud Senius Pedersen, Hvidbjerg) til Skovløber Martin Hansen, Hjortekær pr. Klampenborg.

Fødselsdag

Arbejdsm. Chr. Madsen, Nørregade 43, Thisted, fylder Søndag den 6. Maj 53 Aar. Til Lykke, Bedstefar!

Frelsens Hær.

Takkegudstjeneste Søndag Kl. 19,30.

Indre Mission i Thisted.

Møde Søndag den 6. Maj Kl. 19,30 paa K. F. U. K. Pottemager Frederiksen, Suddby, taler.

Bekendtgørelse.

I Henhold til § 34 i Bygningsloven for Købstæderne i Kongeriget Danmark af 30. December 1858 med senere Ændringer bekendtgøres det herved, at Bygningskommissionens Tilladelse skal indhentes, før der sker Genopbygning eller Istandsættelse af Bygninger, der har været Genstand for Ildsvaade eller Bombesprængninger.

THISTED, den 1. Maj 1945.

Bygningskommissionen.

Notering.

Vi betaler ved direkte Levering i kommende Uge for prima, fuldvægtige Svin. Vægtgrænse 55 kg og derover:

Kr. 2,86 pr. kg.
+ Kørselsgodtgørelse.

Fradrag:
54½—50 kg + 4 Øre.

Tillæg for prima Svin og slagtede Soer: 80½ kg og derover **16 Øre.**

Smaagrise paa Kontrakt kan faas ved Henvendelse til Slagteriet, Tlf. 95 og 96

Aktieselskabet

J. D. Koopmanns Svineslagteri

Tandem udlejes.

Krogh, Rosenlundsgade, Tlf. 282.



Stort Lager
i moderne
Monumenter
Gravgelænder og Plader sælges meget billigt

C. WENSIEN
BEDSTED - Tlf. 75

Ekstrafine, velsorterede
Sandjordskartofler
faas hos
J. P. DIGE, Strandgade.
Telefon 15.

Begravelser ordnes

af pens. Klokker **C. RIIS,** Vestergade 27, Tlf. 61.



— Saa passer det jo slet ikke, det Mor siger med Storken —!

Udgivet af det danske Arbejderparti. Redigeret af C. Brønnegaard og Frede Hejmark.
Førstnævnte ansvarshavende for det i Thisted trykte Blad og sidstnævnte for det øvrige.
Trykt i Arbejderpartiets Bogtrykkeri i Aarhus og i Ahlefeldt-Jacobsens Bogtrykkeri i Thisted.

Thisted Amts Tidende

Nr. 103. Lørdag 5. Maj 1945. 64. Aarg.

De tyske Tropper i Danmark har kapituleret

Ogsaa i Holland, Nordvesttyskland og paa de frisiske Øer har Tyskerne opgivet Modstanden

Kl. 20,35 i Aftes meddeltes fra London og Paris:

Al tysk Modstand i Nordvesttyskland er ophørt. Feltmarskal Montgomery har meddelt General Eisenhover, at alle tyske Styrker i Holland, Nordvesttyskland og Danmark, inklusive de frisiske Øer, havde overgivet sig til 21. Armégruppe med Virkning fra Kl. 8,00 Lørdag Morgen dobbelt britisk Sommertid. Denne Overgivelse paa Slagmarken omfatter de Styrker, der nu staar overfor 21. Armégruppe paa den nordvestlige Flanke.

Det allierede Hovedkvarter meddeler:

Resterne af 9. og 12. tyske Hær har i Dag overgivet sig til 9. amerikanske Hær. 11. tyske Panserhær har overgivet sig til 90. amerikanske Infanteridivision.

De tyske Tropper i Danmark anslaas til 110.000 Mand.

Tyskerne har kun Kontrol over 3600 af Tysklands 200.000 Kvadratmil.

London. (RB). Reuter meddeler: Feltmarskal Montgomerys britiske Styrker har nu ikke længere nogen Front. De tyske Arméer har betingelsesløst overgivet sig i Holland, Danmark og hele Nordvesttyskland. Dette medfører, at ca. 110,000 Mand tyske Tropper i Danmark er ude af Krigen. Dertil kommer ca. 100,000 Mand mellem Amsterdam og Wilhelmshafen.

Kampen er blevet opgivet tre Dage efter, at de tyske Arméer i Italien overgav sig til Montgomerys tidligere Chef, Feltmarskal Sir Harold Alexander. Tyskerne har nu kun absolut Kontrol over een stor tysk By, nemlig Dresden, og løs Kontrol over kun 3600 af Tysklands 200,000 Kvadratmil. I de øvrige Omraader staar Resterne af den tyske Hær over for fuldstændig Tilintetgørelse eller Overgivelse.

Situationen i Norge blev ogsaa drøftet.

Aabenraa. (RB.). Den nye tyske Rigskansler, Storadmiral Dönitz, har i Dag i Flensborg ført Forhandlinger om Situationen i Norge og Danmark med Rigskommissær Terboven og den norske militære Overstkommanderende samt General Lindemann og Dr. Best fra Danmark.



Statsminister Vilhelm Buhl.



Jubel i Danmark

KONGENS TALE

TIL DET BEFRIEDE DANMARK

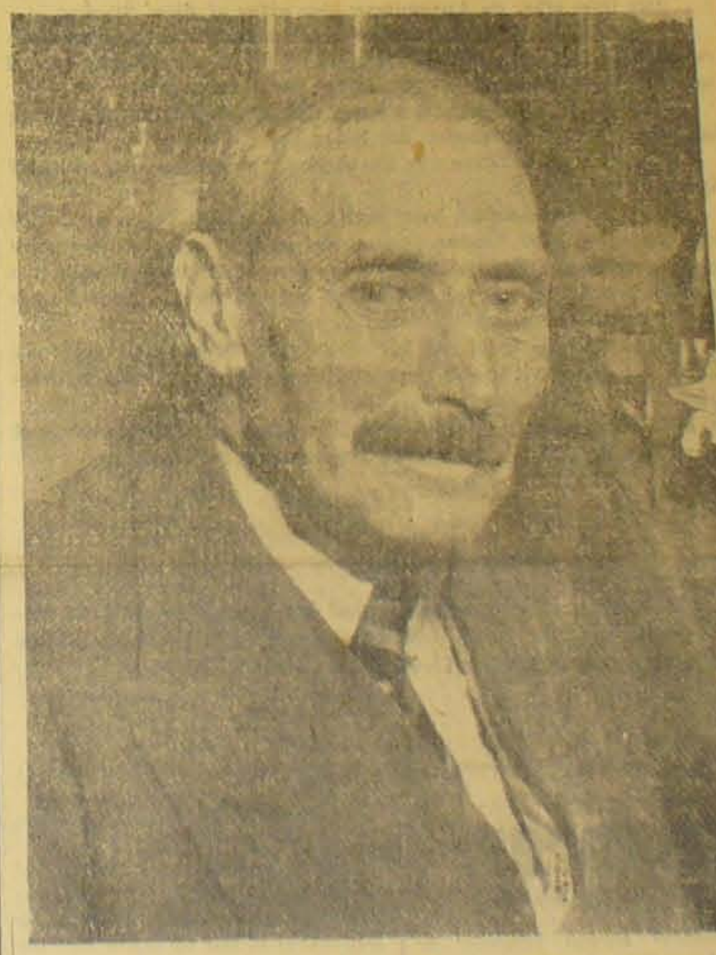

Kl. 12 i Dag holdt Kong Christian følgende Tale i Radioen til det danske Folk:

Danske Mænd og Kvinder.

Den tyske Besættelses tunge Aar er hævet, og med dyb Taknemlighed og Glæde hilser vi i Dag vore Befriere, de allierede Magter. Vi kan nu atter frit hejse vort gamle Flag og selv tage Vare paa vore egne Forhold. Det danske Folk har i disse Aar holdt ubrydeligt sammen, og jeg vil derfor paa denne Dag udtale en varm Tak for dette Sammenhold, der har givet os Styrke til at komme gennem alle Trængslerne.

En særlig Tak ønsker jeg at udtale til Frihedsbevægelsens Ledelse saavel som til alle i de Meniges Rækker for uforfærdet Indsats i den fælles Kamp, der har skabt Danmarks Stilling i Dag.

Jeg vil her mindes alle dem, der i disse Aar gav deres Liv for Danmarks Frihed. Deres Minde vil stedse blive holdt i Ære i vort

Et Opraab

fra Danmarks Frihedsraad til det danske Folk.

Landsmænd!

Tyskland har kapituleret. Den tyske Nazisme er knust. Vort Land er atter frit. Med Amerikas, Englands og Sovjetunionens Hære i Spidsen har Verdens frihedselskende Nationer knækket det Volds-Regime, som gennem 12 Aar har truet og terroriseret alle demokratiske Lande.

I fem lange Aar følte det danske Folk paa sin Krop, hvad nazistisk Styre betyder. Død, Vold, Ødelæggelse og Udplyndring har hærget vort Land. Tusinder af gode, danske Mænd gav deres Liv i den ulige Kamp. Titusinder har henslæbt Maaneder og Aar i Koncentrationslejre og Tugthuse. Men Danmark lod sig ikke knægte. Det er vor Stolthed og Lykke i Dag, paa Befrielsens Dag. Oprejst kan vi møde de allierede Hære, som nu staar i vort Land. De bringer os Friheden, men ikke som Gave. Vi er deres Medkæmpere som de er vore. Vi er en uadskillig Del af den Frihedens vældige Arme, som har besejret Menneskehedens nedrigste Fjende, Nazismen.

Danmarks Befrielse er ogsaa det danske Folks Værk.

Fra Besættelsens første Dag mødte Nazisterne i Danmark en sand passiv Modstand fra det overvældende Flertal af det danske Folk, og den slappede intet Øjeblik under de fem tunge Aar. Men passiv Modstand alene var ikke tilstrækkelig til at knuse Nazismen og give Danmark en Plads i de allierede Nationers Rækker. Fra 9. April

(Fortsættes 9. Side, 1. Sp.).

Amsterdam og Wilhelmshafen.

Kampen er blevet opgivet tre Dage efter, at de tyske Arméer i Italien overgav sig til Montgomerys tidligere Chef, Feltmarskal Sir Harold Alexander. Tyskerne har nu kun absolut Kontrol over een stor tysk By, nemlig Dresden, og løs Kontrol over kun 3600 af Tysklands 200,000 Kvadratmil. I de øvrige Områder staar Resterne af den tyske Hær over for fuldstændig Tilintetgørelse eller Overgivelse.

Situationen i Norge blev ogsaa drøftet.

Aabenraa. (RB.). Den nye tyske Rigskansler, Storadmiral Donitz, har i Dag i Flensborg ført Forhandlinger om Situationen i Norge og Danmark med Rigskommissær Terboven og den norske militære Øverstbefalende samt General Lindemann og Dr. Best fra Danmark.

Jubel i Danmark

Tusinder af hurraraabende Mennesker strømmede mod Amalienborg Slotsplads.

København. (RB.). Faa Minutter efter, at der i den danske Radio fra London var givet Meddelelse om Kapitulationen, var en Mængde Mennesker paa Gaderne. Raadhuspladsen var i Løbet af faa Øjeblikke et sydende Menneskehav, og ad Strøget over Kongens Nytorv hastede Tusinder og atter Tusinder af begejstrede og hurraraabende Mennesker, viftende med Dannebrogsflag mod Kongens Residenspalads under Raabet: Amalienborg, Amalienborg! Undervejs uddeltes Bladenes første Løbesedler med den glædelige Meddelelse. Villaer og Havehuse i Byens Udkanter og Omegn viste i Løbet af faa Minutter et Hav af Dannebrogsflag.

Snart dukkede Flagene op længere inde i Byen, danske, engelske og amerikanske, lige fra smaabitte Dugs til kæmpemæssige Flag. Sporvognene kørte fuldt oplyste, og overalt udspilledes utrolige Scener. Folk lo og græd, kastede sig om Halsen paa vildfremmede Mennesker for med dem at dele Jubelen.

Frihedskæmperne overtager Vagten.

Ret længe efter, at Meddelelsen om Overgivelsen var blevet kendt, vaerede det heller ikke, før Frihedskæmperne dukkede op paa Gaderne, iført Hjælme og bevæbnede med Geværer og Maskinpistoler begav de sig til deres forud bestemte Poster, overalt modtaget med Befolkningens Jubel.

Skyderi ved Langebro.

Hvorvidt der under de første Timers Begejstringsrus er indtruffet skæbnesvangre Episoder er ikke fuldt oplyst. Der opstod hist og her i Byen, bl. a. omkring Langebro, som er det ene Trafikknudepunkt, der har været under stadig tysk Bevogtning i den senere Tid, Skyderi, og andre Steder fra hørtes ligeledes spredt

(Fortsættes Side 5).



Statsminister Vilhelm Buhl.



Feltmarskal B. L. Montgomery.



Generalmajor Dwight Eisenhower.



Kl. 12 i Dag holdt Kong Christian følgende Tale i Radioen til det danske Folk:

Danske Mænd og Kvinder.

Den tyske Besættelses tunge Aar er hævet, og med dyb Taknemlighed og Glæde hilser vi i Dag vore Befriere, de allierede Magter. Vi kan nu atter frit hejse vort gamle Flag og selv tage Vare paa vore egne Forhold. Det danske Folk har i disse Aar holdt ubrydeligt sammen, og jeg vil derfor paa denne Dag udtale en varm Tak for dette Sammenhold, der har givet os Styrke til at komme gennem alle Trængslerne.

En særlig Tak ønsker jeg at udtale til Frihedsbevægelsens Ledelse saavel som til alle i de Meniges Rækker for uforfærdet Indsats i den fælles Kamp, der har skabt Danmarks Stilling i Dag.

Jeg vil her mindes alle dem, der i disse Aar gav deres Liv for Danmarks Frihed. Deres Minde vil stedse blive holdt i Ære i vort Folk. Jeg mindes ogsaa med dyb Sorg de mange, der faldt som Ofre for de Ulykker, Krigsførelsen medførte indenfor vore Grænser, og for den Terror, der fulgte i Besættelsens Spor. Ogsaa under Udførelsen af deres Gerning har mange Danske sat Livet til som Følge af Krigsforholdene. Jeg tænker her ikke mindst paa vore Søfolk, der har gjort vort Land Ære ude i det fremmede, og jeg tænker med Deltagelse paa alle dem, der i Dag savner deres Slægtninge.

Mine Tanker gaar i Dag til alle de Landsmænd, hvem Besættelsen har skilt os fra i den lange Tid, til Befolkningen paa Færøerne og paa Grønland og til vore Landsmænd i fremmede Lande. Har Adskillelsen i Krigsaarene været tung at bære, vil Gensynsglæden nu blive saa meget større.

De kommende Maaneder vil bringe mange Vanskeligheder og vil kræve Offervilje og Afsavn. Lad os i Enighed løfte de Byrder, som Tiden lægger paa os. Jeg opfordrer alle Landsmænd til at staa sammen og til at give det af mig i Dag udnævnte Ministerium den Tillid, som er nødvendig for Løsningen af de kommende Opgaver.

Det har i disse tunge Aar været min inderlige Bøn, at vi sammen maatte opleve Befrielsens Time, og dette er blevet os forundt. Jeg beder i Dag til, at vi maa vise os værdige til den Naade, Gud har skænket vort Fædreland, og at vi i Fællesskab ved fortsat Sammenhold gennem den kommende Tid maa kunne lægge Grunden til et frit og betrygget Danmark.

Gud velsigne vort gamle Fædreland.

er vore. Vi er en uadskillig Del af den Frihedens vældige Arme, som har besejret Menneskehedens nedrigste Fjende, Nazismen.

Danmarks Befrielse er ogsaa det danske Folks Værk.

Fra Besættelsens første Dag mødte Nazisterne i Danmark en sand passiv Modstand fra det overvældende Flertal af det danske Folk, og den slappede intet Øjeblik under de fem tunge Aar. Men passiv Modstand alene var ikke tilstrækkelig til at knuse Nazismen og give Danmark en Plads i de allierede Nationers Rækker. Fra 9. April

(Fortsættes 2. Side, 1. Sp.).

Klokke ring Fred.

Fra Kl. 3 til 3 i Dag blev der ringet med alle Landets Kirkeklokker.

Rigsdagen træder sammen paa Tirsdag.

Den vil blive aabnet af Kongen.

Det forlyder, at Rigsdagen vil træde sammen paa Tirsdag og vil blive aabnet af Kongen.

ning et mislæst Man-
50 Kr. Mer Kvalitet-

i Hurup.

...svineslagteri Samle-
...vej i Gaar tilført 108
...20 Kalve. Egnens
...e 14 Kreaturer og 6
...er afsendtes 26 Krea-
...en 42 og 7 Kalve til
...slagter og 13 Kalve.
...

...ekalv.

...kson, Søvang, har
...varslet i Hefsted, at
...Gaar er stjaalet en
...ekalv fra en Kalve-
...t.

...gsel for Tyverier.

...Vang anholdt for-
...dland, Carl Victor
...der indrømmede, at
... havde stjaalet 2
...chetskjorte og he-
...Smed Christensen
...ag havde han hos
...d. Djærnæs Mk.
...meringsmærker, 2
...g. 4 Par Sokker.
...nd er Plougmann
...Fængsel.

Nattero!



...ntes efter dette.
...kal ikke mere
...med sine uhyg-
...for Luftangreb
...store Styrker af
...dskab maattet
... naar Sirener-
...orbi altsammen.
...t og dyrt Appa-
...mfund og hel-
...ret stærkt Brug
...ggelse var det
...vide, at der
...nnet Mandskab
...de hjælpe, hvis
...aaist. Nu kan
... at det store
...s sin Plads har
...rnet, kan tak-
...t er Fremtiden
...er bliver sand-
... for L. B.-erne
...d.
...ge at faa Slut-
...v Flyvervarsel
...iddag, nemlig
...paa Alarmtil-
...r Flyvervarsel
...r var stærk
...nge. Dermed
...lyvervarsel 72
...Alarmer bliver
...74 Timer. Det
...fer er Byer i
...ydeligt højere.
...gningen dæt
...ærnssirenerne
... Flyvervarsel
...kun givet for,
...nde faa sam-
...hjælme til det

...Tværs

...ver —
...isted i Mor-
...rsinket, men
...nkt pyntet i
...a mange Bu-
...vet Vindues-
... Tegn.

...gjort 11 mm,
...mm Tirsdag.
... Ialt blev der
...,5 mm, mens
...gens højeste
..., der blev
...este ÷ 1,8.
...pril.

...lev forsinket
... paa Grund
...alarmer, saa
...n vore Læ-

...ensens Pels-
...faaet 11 til-
...iger. Tilfæl-
..., idet Mink
...—6 Unger i
...u levet i 13

...meddeles, at
...en Mandag
...lottet Clop-
...eins Græn-
... Opholdsted

Da Friheden og Freden atter kom til Thy

Frie Danskes Sang blandede sig med Klokkernes Ringning, og i Dag vajer Dannebrog overalt.

Saa slog da endelig Befrielsens Time efter fem lange Aars Besættelse. Thisted fik sin Part af Prøvelserne, selv om vore Prøvelser her ikke naar, kan sammenlignes med, hvad andre af Landets Byer har lidt, men i Besættelsestidens hektiske Dans om Guldkalven tog vor Egn livligt Del. Det hektiske var gaaet af Dansen nu, ganske vist, men de unormale Tider satte dog Spor paa vor skønne Egn — Spor, som vanskeligt eller maaske aldrig lader sig slette.

I Aftes, mens vi sad og lyttede til den frie Radio, faldt Regnen i Strømme ned ad Ruderne. Dagens Spænding, Forventning og Haab blandede sig med Forvisning om, at noget vilde ske — og da det saa endelig skete, da Speakeren fra London meldte, at nu var vi atter frie, da var det saa vanskeligt at tro, at det var rigtigt. Var det virkelig sandt, at vi nu skulde til at være os selv igen? Hvordan tog De det, skulde De ikke hen til Naboen og spørge, om han havde hørt det? Skulde De ikke ud paa Gaden og se, hvordan andre tog det? Jo, vi skulde alle dele Glæden over at være os selv. De Ord, Speakeren sagde i Radioen Fredag den 4. Maj Kl. 20,36, vil fæste sig i de Danskes Sind, der opnaaede den Lykke at høre dem.

Til Byens Centrum!

Længe varede det ikke, før der blev Liv i Gaderne, og ved 21-Tiden var en Menneskemængde paa flere Hundrede samlet paa Storetorv. Folk hilste Hovederne stille. Saa stod hinanden afventende, indtil nogle begyndte at synge »Kong Kristian« og »Der er et yndigt Land«. Man raabte Hurra, og flere kom til. Folk strømmede til Byens Centrum fra alle Sider. Hvor var det herligt igen at høre dansk Sang fra frie danske Struber! Frigjorte fra det Tryk, der har hvilet over Sindene de sidste Dage ved Tanken om Fremtidens Udvikling af Krigen. Regnen strømmede stadig ned. Ingen ænsede det. Kinderne blev fugtige. Regndraaberne blandede sig med Glædestaarerne, og Folk omfavnede hinanden af Glæde og løftede hinanden i Vejret. Andre stod stille, som var de i en anden Verden, en Verden saa god og dejlig, som vi næsten knap kunde forestille os.

En Glædens og Alvorens Stund.

Men Tankerne gik højere, bred og majestætisk lød den Sang, der under Krigen er blevet brugt hyppigere og hyppigere: »Kongernes Konge«. Det var svært at løsrive sig. Men trods al Glæden var det ogsaa en Alvorens Stund. Tankerne gik til de mange, der har lidt, til dem, der har mistet Kære og Slægt i disse Aar. Mange har haft en haard Strid at komme igennem, og mange er de, der af Forholdene var tvunget til at leve borte fra deres Hjem. Nu kommer de frem. Som ved et Slag havde vi atter Haand i Hanke med Begivenhedernes Gang. Vi blev mindet om det paa Torvet i Aftes.

Frihedskæmperne rullede stærk bevæbnede op paa Torvet i en Bil; en ung Mand sprang ud og henstillede kort og myndigt til Folk om at gaa hjem. Lidt efter lidt spredtes Mængden for at fejre den store Begivenhed derhjemme, hvor mange Steder Mor kom med en lille Overraskelse. Et Sted lidt rigtig Kaffe, et andet Sted en anden Lækkerbidsken, som var gemt til denne Dag. Nu har vi undværet det saa længe, og det varer nok ogsaa længe, inden vi faar noget igen, men denne Dag er en Festdag. Det skal mærkes. Radioen spillede, hvem brød sig om Strømrationering. Igen lød de kendte Stemmer fra København, mens Mørket sænkede sig over Landet, og en stor Dag var til Ende, den dejligste Dag, vi endnu har levet.

En dejlig ny Dag.

Byen var tidligt paa Benene i Morges. Utaalmodigheden gjorde, at ingen kunde vente. Man maatte ud i denne dejlige nye Dag. Vejret var desværre stadig graat, men hvad gjorde det, naar Solen skinnede i Hjerterne. Danmark har Solskin i sit Hjerte i Dag. Solskin og Foraar prægede Ansigterne. Atter gik Strømmen mod Storetorv, hvor man ventede paa, at noget skulde ske. Stilfærdigt samledes man ved Ottetiden. Alle vidste jo, at Kirkeklokkerne skulde ringe Freden ind, og det var, ligesom det var skønnere at høre dem samlet i Flok. I Flok, Ja, i disse svære Aar har vi lært, hvad det vil sige at staa sammen i Flok.

Mens Kirkeklokkerne ringede.

Rundt om kom Flagene ud, og der gjordes Forberedelser til at rejse Flagalleen. I Dag skulde alle Flag ud. Mens Klokkerne ringede, sang Folk paa Torvet vore Fædrelandssange, som vi er kommet til at holde mere af i disse Aar. Flag blev delt ud, og i Løbet af et Øjeblik var Torvet fyldt med smaa Dannebrogsflag. Hvor var Arbejdslyden henne? Saa længe Klokkerne ringede Freden ind, vilde ingen gaa, man vilde have det hele med. Flere Sange: »Der er et yndigt Land«, »Ja, vi elsker dette Landet« og »Kong Kristian«. Der blev udbragt Leve for Danmark, og nifoldigt Leve for Kongen fulgte. Flagene blev svinget over Hovederne, og man lykønskede hinanden med den store Begivenhed.

Hos Klokkeren i Taarnet.

Ikke mange tænkte vel paa, hvem der stod og trak i Klokkerebene i Kirketaarnet. Klokker Kuhlsgaard har jo Hvervet til daglig, men i Dag var han sat fra Bestillingen. Ja, det lyder sært, men Klokkeren trak ikke meget i Rebene i Morges. Det var alligevel nogen, der tænkte paa ham. Var det for at lette ham Arbejdet, eller var det, fordi man gerne vilde kunne sige, at man havde været med til at ringe Freden ind? Ligemeget. Der var Afløsere nok. Blev en træt i Armen, stod der en anden bag ved parat til at tage et Nap med, for det er ikke noget helt let Arbejde at holde de store Malmklokker i Sving. Der skal Armkræfter til, men der var ogsaa eman Arme, som fik Lov til at trække i Rebet. Tre Klokker skulde holdes i Sving. Alle tre meldte ud over Byen, at Freden var kommet til Danmark, som Landets Tusinder af Kirkeklokker i Dag har ringet Freden ind.

Ogsaa Børnenes Glædesdag.

Det er vist længe siden, Børnene paa Østre Skole er mødt i saa god Tid som i Dag, og saa glade. Man kunde se, at ogsaa Børnene var med i de Voksnes Glæde.

Kl. 8 samledes Skolens Lærerkræfter og ca. 500 Børn omkring Flagstangen paa Gaardspladsen, og saa gik Dannebrog til Tops, mens lyse, glade Barnestemmer sang „Der er ingen Ting, der maner". Det var saa højtideligt og stemningsfuldt. Mange af de Voksne kæmpede med Graaden.

Derefter samledes man i Skolens Gang og sang „Den signede Dag med Fryd vi ser" og „Der er et yndigt Land". Saa traadte Overlærer A. Bangsgaard frem for Børnene og talte til dem:

Nu er Dagen der! Saaledes lød det for 25 Aar siden, da Sønderjylland stemte sig hjem til Danmark. Nu er Dagen der! Over hele Danmark gløder man sig i Dag. Der er blevet trygt i vore Hjem. Freden er kommet til Danmark. Fredens Arbejde er begyndt med at bygge alt det op, som er blevet revet ned. Gud beskytte og velsigne vort Land og vor Konge, Christian den 10. Gud velsigne Danmark!

Talen efterfulgtes af første Vers af „Kong Christian", og Børnene fik saa fri fra Skole med Besked om at gaa pænt hjem.

Realskolens Børn blev stille sendt hjem, efterhaanden som de mødte. For dem var Forholdet et andet. Realskolen var „taget i Brug til andet Formaal".

Ogsaa stor Begejstring i Landkommunerne.

I Hurup kastede en Ungarer en Haandgranat af Glæde. — Kirkeklokkernes Toner forenede sig fra Kommune til Kommune.

Budskabet om, at Danmark atter var frit, blev ogsaa ude paa Landet modtaget med oprigtig Glæde. Da den engelske Presse i Aftes forkyndte Meddelelsen, var der ikke et Menneske at se paa Gaderne i Hurup. Alle var samlet om Højttalerne, men saasnart Budskabet havde været i Radioen, flokkedes Folk paa Gaderne, hvor der i Aftenens Løb var Hundreder af Mennesker. Alt foregik roligt og værdigt, og det kom ikke til Optøjer eller Spektakler af nogen Art. Garnisonen i Hurup, der bestod af 6 Ungarer, kom ogsaa ud, og en af Soldaterne kastede i Kaadhed en Haandgranat paa Hjørnet af Bredgade og Nørregade. En Mængde Vinduesruder i Kvarteret sprængtes, men heldigvis kom ingen Mennesker til Skade. Medlemmer af Vagtværnet tog sig straks af Ungarerne, der var meget kede af det passerede, men de undskyldte sig med, at ogsaa de var glade for, at Krigen var forbi, og de lovede at blive i deres Kvarterer Resten af Natten.

Allerede ved 6—7 Tiden i Morges var der sort af Mennesker paa Gaderne i Hurup, og da Kirkeklokken begyndte at ringe Kl. 8, gled Flagene til Tops overalt i Byen. Forretningsfolkene uddelte Hundreder af Papirdannebrogsflag til Børnene, og hele Byen blev straks fra Morgenen præget af de rød-hvide Farver. Da Børnene samledes paa Hurup Kommuneskole, fandt en smuk Højtidelighed Sted. Alle Børnene og Lærerne samledes paa den store Græsplæne, hvor Børnene fik Meddelelse om det glædelige, der var sket.

Form. for Skolekommissionen, Provst Norsøller-Jensen, holdt en smuk Tale til Børnene om Flaget og Danmark, og derefter sang man Kongesangen og Nationalsangen.

Saa gled det smukke Dannebrogsflag til Tops, medens man sang „Der er ingenting, der maner", og efter endnu nogle Sange, fik Børnene fri og drog jublende gennem Gaderne med deres Flag. Hurups Byorkester stillede sig straks til Raadighed og spillede nationale Melodier rundt om i Byen.

I de andre Kommuner i Thy formede Frihedsdagen sig paa tilsvarende højtidelig Maade. Da Kirkeklokkernes Toner smeltede sammen fra Sogn til Sogn, gled Flagene til Tops, og da Børnene i Skolerne havde faaet Meddelelse om Begivenheden, fik de fri.

Der er kun aabent i Levnedsmiddelforretningerne, for at Folk kan faa gjort de mest nødvendige Indkøb.

Dødsfald.

Tidl. Forstanderinde for Nysted Optagelseshjem Frk. Ellen Sonne, 68 Aar. Hun havde været Lærerinde paa Julemærke Sanatorium ved Kolding; derefter Leder af et Fritidshjem i Nakskov, inden hun i 1921 ansattes som Leder af det da nyoprettede Optagelseshjem ved Nysted.

Fru Hotelforp. Helga Mortensen, Viborg.

Revisor Axel Rasch, Randers, 49 Aar.

Lørdagens Radioprogram.

Statsradiofoniens Program for Lørdag Eftermiddag og Aften bliver i Hovedtrækkene som følger:

Kl. 16,00 Grammofon. Kl. 16,30 Oplæsning. Kl. 16,50 dansk Musik. Kl. 18,10 Instrumental-Solist. Kl. 18,35 Pressens Radioavis. Kl. 19,00 Gentagelse af Formiddagens Taler af Radiorådets Formand, Folketingsm. Julius Bomholt, Statsradiofoniens Direktør F. E. Jensen, og Næstformanden i Pressens Telegramudvalg, Chefredaktør Peder Tabor. Kl. 19,20 Grammofonmusik. Kl. 19,40 danske Sange. Kl. 20,00 „Danmark er frit". Kl. 21,00 Grammofonmusik. Kl. 21,25 Digte af Kaj Munk. Kl. 21,40 Solist. Danske Sange. Kl. 22,00 Pressens Radioavis. Kl. 22,20 Hilsner til Færøerne og Grønland. Kl. 22,40—24,00 Ensemblet med dansk Musik og vekslende med Reportager. Afslutning med „Kong Christian" og „Der er et yndigt Land".

Udleveres Laval til Frankrig?

Paris (RB). Bladet „Le Monde" meddeler, at den franske Regering har besluttet at kræve Pierre Laval og hans Ledsagere udleveret fra Spanien.

1940 var Danmark i Krig mod Tyskland, og Krig kræver aktiv Indsats. Derfor tilkommer i Dag paa Befrielsens Dag Hæder og Ære alle aktive Patrioter, Danmarks bedste Sønner, der med Livet som Indsats gjorde deres Pligt mod Fædrelandet, reddede Danmarks Ære og tilkæmpede os Befrielsen, Friheden, Fremtiden.

Det danske Folk mindes i Dag med dyb Hengivenhed alle dem, som gav deres Liv i Kampen. Vort nye Danmark vil bestandig staa Vagt om deres Minde, det vil vide at beskytte deres Efterladte.

Det danske Folk bringer i Dag sin Tak til Modstandens Avantgarde, Sabotørerne, til alle Medlemmer af Modstandsgrupperne, til den frie Presses Tusinder af aldrig trættende Medarbejdere, til alle dem, der paa forskellig Vis ydede Modstandsbevægelsen dyrebar Hjælp.

Med Stolthed mindes vi Folkestrejkerne i 1943 og 1944. Disse magtfulde Udslag af et helt Folks enige Vilje til Modstand, disse vældige og modige Slag mod den overmægtige Fjende, der vakte hele den frie Verdens Beundring og Respekt for vor Kamp.

Vi hilser vore Kammerater Velkommen hjem fra Fængsler, Koncentrationslejre og Udlændighed. Vi er stolte over at kunne byde dem hjem i et frit, et ubesejret Danmark. Alt, hvad de har lidt og døjet, har ikke været forgæves.

Landsmænd!

Den ydre Fjende er slaaet. Fra i Dag maa alle Kræfter samles om at slaa den indre Fjende, Nazismens aabenlyse og skjulte Haandlangere i vort Land og føre Danmark frem ad Frihedens og Demokratiets Vej.

Danmarks Frihedsraad har i de forløbne Aar skaret hele Folket om sig, fordi det gav Udtryk for den Modstandens Politik, som Befolkningen ønskede ført, og fordi det gennem sit Program anviste Kampens Maal. Fra i Dag overtager en fri Regering Ledelsen af vort Land, men den Samling, Frihedsraadet har været Udtryk for, og den Vilje til at skabe et bedre, et lykkeligere Danmark, som har besjælet hele det kæmpende danske Folk, skal fortsat bestaa. Den skal være os Sikkerhed for, at vort Fædreland ingensinde mere udsættes for Besættelse og Undertrykkelse. Den skal være os Garanti for, at Danmark aldrig mere oplever en 9. April.

Vi har kæmpet for et frit, et nyt, et bedre Danmark. Lad os i Fællesskab fortsætte denne Kamp. Leve Danmark!

København, den 4. Maj 1945.

Danmarks Frihedsraad.

Amerikanerne gaaet gennem Brennerpasset.

Til alle Danske!

Danmarks Konge er atter Konge i et frit Land, en fri dansk Regering er dannet, Rigsdagen har genoptaget Lovgivningsarbejdet, fem lange, onde Aar er endt.

Dagen i Gaar og Dagen i Dag er Glædens Dage for alle Danske.

Nu begynder Dagligdagen med Opbygning af alt, hvad der blev ødelagt, med Genoprettelse af, hvad ondt der blev gjort.

Begyndelsen hertil maa gøres i det Sammenhold, den Selvdisciplin, der har baaret os gennem de 5 Aar paa en Maade, der har vakt Verdens Beundring. De første Dage i et atter frit Danmark maa ikke skæmmes af Overgreb og Uroligheder, ikke af Selvtægt og Lovløshed.

De, der har handlet mod deres Lands Interesse, er gaaet i de fremmedes Tjeneste, har beriget sig paa vort Lands Ulykke, skal straffes, og de vil blive straffet; i det Omfang, ny Lovgivning er nødvendig, vil denne blive gennemført. Men Afstraffelsen skal ske efter gammel dansk Skik paa lovlig Vis.

Den danske Modstandsbevægelse har i Overensstemmelse med Regeringen overtaget Opretholdelsen af Ro og Orden. Den er straks ogsaa her i Amtet skredet til Anholdelse af de Personer, der har staaet i tysk Tjeneste, og til Internering af dem, der kan tænkes at blive udsat for Forulempelse for deres Optræden under Krigen.

Det sker for at sikre mod, at nogen føler sig fristet til at straffe ved Selvtægt, og for at bidrage til at sikre Opretholdelsen af Ro og Orden.

Vi appellerer til alle om at hjælpe med hertil, ikke blot selv afholde sig fra at deltage i Optøjer og Overgreb, men ogsaa paavirke andre hertil — men samtidig tilføjes det, at i fornødent Fald vil der fra Modstandsbevægelsens Side blive skredet ind med Fasthed, om fornødent med Anvendelse af Vaaben.

Modstandsbevægelsens Styrker — Thy Lande Værn — er her i Amtet kendelige paa grønne Armbind mærket T. L. V., og hertil kommer Hjælpepolitiet med hvide Armbind med grønt Paatryk: Politiet.

Ret Dem efter de Anvisninger, der gives af disse Styrker.

Afhold Dem fra Forulempelser som Rudeknusninger m. m. overfor danske Undersaatter, der har forset sig under Krigen, saavel som overfor Medlemmer af den tyske Værnemagt.

Hold Dem fra Anlæg, der hører den tyske Værnemagt til, og kom ikke ind paa Omraader, der hører hertil.

Efterkom uden Tøven alle Paabud og Anvisninger, der gives af danske Myndigheder.

Har De Kendskab til, hvor samfundsfjendtlige Personer holder sig skjult, eller hvor Vaaben, Sprængstof og lign. er skjult, saa meddel det omgaaende til Thy Lande Værns Hovedkvarter (i Thisted paa Realskolen paa Plantagevej, Telf. 458) eller til de oprettede Poster eller udsendte Patruljer.

Føler nogen sig truet paa Liv eller Ejendom, kan han melde sig til T. L. V., der da vil træffe Foranstaltninger til Beskyttelse af ham og hans.

Hold Forretninger og Virksomheder aaben og fortsæt Arbejdet som sædvanlig, det vil bidrage til Dagens rolige Forløb.

Danmarks Frihedsraad
Lokalkomitéen for Thisted

I Tilslutning til ovenstaaende skal jeg indtrængende bede Befolkningen om at vise Ro og Værdighed, saaledes at Dagen kan blive en Glædesdag og Mindedag i vort Fædrelands Historie.

Egedorf
Amtmand

Censuren -

„Ritzaus Bureau henstiller til Bladene ikke at udsende Aviser eller Løbesedler, før der foreligger en officiel Meddelelse herfra."

Ovenstaaende kortfattede Besked indledede 9. April 1940 den Tvangsperiode, som alle Danmarks Pressefolk nu i over fem lange Aar har maattet døje. I Aftes sendte samme Bureau

Følge af Besættelsen, ophæves straks.

Den danske Presse er sine trofaste Læsere Tak skyldig, fordi Læserskaren biede paa denne Stund, da det atter blev muligt at tale og skrive frit. Læserne bevarede trods alt Troen paa, at danske Journalister ikke for stedse lader sig knægte af Censur. Det hele var en Overgang, men en lang og svær Overgang.

Danmarks Befrielse.

Saa kom da det længede ventede Glædesbudskab: Danmark frit igen! Vort Land skulde ikke være Krigsskueplads. Hvilken vidunderlig Følelse! Danske Hjerter fyldtes med Glæde og Tak. Vore Tanker sendtes opad, til ham, „som vogtede Danmark saa længe"; og de gik til Amalienborg til vor gamle Konge — Gud ske Lov, at han fik Lov at opleve den store Glæde — videre gik Tankerne til alle de mange Landsmænd, der har haft det saa svært i disse Aar, og til dem, der har medvirket til, at vort store Haab og Ønske nu kunde blive opfyldt.

I første Øjeblik forekom Meddelelsen fra England vel nærmest ufattelig, skønt den nu var ventet. Vort Sind bevægedes, og vi forstod godt, at ogsaa den danske Speaker derovre blev bevæget, da han atter og atter gentog den kortfattede, men gode Nyhed. Snart brød Smil og Jubel frem — der blev Liv og Røre rundt omkring i danske Hjem og paa Gader og Veje. I Morges gik Dannebrog til Tops overalt i By og paa Land.

Og nu skal vi til at tage fat paa Genopbygning. Der er nok at tage fat paa, mange Problemer at løse, mange, store Vanskeligheder at overvinde. Men vi haaber, at det ved Sammenhold og Besindighed i Regering og Befolkning maa lykkes at komme godt igennem det altsammen.

De engelske Tropper ventes til Padborg i Formiddag.

Kolding. (RB). *Fra Padborg meldes pr. Lynsamtale til Kolding Kl. 10,40 i Formiddag: De Allierede ventes over Grænsen hvert Øjeblik.*

800 Fanger løslades fra Vestre Fængsel.

København. (RB.). Der vil i Løbet af Dagen fra Vestre Fængsels tyske Afdeling blive løsladt ca.

VILH. BUHL danner det nye Ministerium

Den foreløbige Ministerliste.

København, Fredag. (RB). Officielt meddeles: Hans Majestæt Kongen har i Dag rettet Henvendelse til fhv. Statsminister Buhl om at danne en ny Regering.

Efter Forlydende vil Ministerlisten faa følgende Sammensætning: Buhl Statsminister, Hedtoft-Hansen Social- og Arbejdsminister, H. C. Hansen Finansminister, Carl Petersen Minister for off. Arbejder, alle fra Socialdemokratiet.

Knud Kristensen Indenrigsminister, Erik Eriksen Landbrugsminister, fra Venstre.

Ole Bjørn Kraft Forsvarsminister, Fibiger Handelsminister, fra de Konservative.

Statsrevisor A. M. Hansen Undervisningsminister, Radikal.

Overretssagfører Busch-Jensen Justitsminister, Christmas Møller Udenrigsminister, Henrik Kaufmann uden Portefølje, Arne Sørensen Kirkeminister, Sogneraadsformand Kr. Juhl Christensen uden Portefølje (sidste 2 Dansk Samling).

Axel Larsen uden Portefølje, Alfred Jensen uden Portefølje, Kommunister.

Professor Fog uden Portefølje.

Cand. mag. Frode Jacobsen uden Portefølje, Studenterringen.

En Række Forhandlinger paa Christiansborg.

København. (RB). Aftenen igennem har der paa Christiansborg, hvorfra Lyset straalede ud fra alle Vinduer, været ført en Række Forhandlinger, der koncentrerede sig om Udenrigsministeriets Lokaler, og hvor Statsminister Buhl, som skal danne den nye Regering, var i Forbindelse med forskellige af de ny ny Regeringsmedlemmer. I Aftenens Løb mødte flere og flere af disse op, og de, der endnu ikke var kommet ved 23-Tiden, forsøgte man at faa fat i ved at sende Luftværnets og Ministeriernes Biler ud efter dem.

Blandt de tilstedeværende saas Ole Bjørn Kraft, Hedtoft Hansen, H. C. Hansen, Carl Petersen, Dr. Mogens Fog og cand. mag. Frode Jacobsen, Fibiger og Alfred Jensen. Til Stede ved Forhandlingerne var endvidere en Række ministerielle Embedsmænd, saaledes bl. a. Direktør Svenningsen, Udenrigsministeriet, Departementschef Andreas Møller, Departementschef Kofoed, Socialministeriet, Afdelingschef Wassard, Udenrigsministeriet, m. fl.

Da Meddelelsen om Kapitulationen indløb gennem B.B.C., havde Udenrigsministeriet endnu ikke faaet nogen officiel Meddelelse fra Tyskerne. Kl. ca. 21,30 var Direktør Svenningsen fra Udenrigsministeriet i Forbindelse med Dr. Best, der erklærede, at han afventede Anvisninger fra Storadmiral Dönitz. Senere kom den tyske Bekræftelse paa Kapitulationen.

Den kommende Regerings første Møde.

Kl. 9,30 manglede kun Juhl Christensen og Christmas Møller.

København (RB). Kl. 9 paabegyndte under Forsæde af Statsminister Buhl et Møde blandt Medlemmerne af den kommende Regering. Disse var dog ikke alle til Stede straks ved Mødets Begyndelse, men efterhaanden som de ankom hyldedes de livligt af Folkemængden, der havde taget Opstilling foran Christiansborg Slot, hvor Indgangen til Udenrigsministeriet var skarpt bevogtet af Frihedskæmpere. Kl. 9,30 manglede kun to af den ny Regerings Medlemmer, nemlig Juhl Christensen fra Dansk Samling, samt Christmas Møller. Sidstnævnte opholder sig i Malmø, men ventes hvert Øjeblik at tage derfra med Flyvemaskine.

Allieret Besættelseskommission paa Vej.

Kl. 20,20 opholdt den engelsk-amerikanske Besættelseskommission, som skal ankomme til København sig endnu parat til at afgaa med Flyvemaskine. Man venter kun paa Resultatet af de Undersøgelser, som Teknikere er beskæftigede med i Kastrup Lufthavn, hvor man ikke har kunnet se bort fra, at der var udlagt miner.

Statsministeren kørte til Kongen Kl. 10.

Kl. 10 kørte Statsminister Buhl til Kongen for at forelægge Ministerlisten til Underskrift. Da Christmas Møller imidlertid endnu ikke er ankommet, maa man regne med, at Buhl, foruden at blive udnævnt til Statsminister, ogsaa bliver udnævnt til Udenrigsminister ad interim

THY, HANHERRED OG MORS

Thisted, 5. Maj 1945.

Travlhed paa Redaktionen.

Fjernskriveren meddelte om Kapitulationen Kl. 20,40.

Paa Bladredaktionerne har Spændingen været stor de sidste Dage. Det var klart, at der hvert Øjeblik kunde indtræffe Sensationer, og hver Gang Fjernskriveren havde begyndt sin Tikken, var det med Spænding, den hvide Strimmel blev aflæst. Men det var stadig de stærkt censurerede Telegrammer, der kom. Dog var der Telegrammer, der var bemærkelsesværdige, at i Gaar det bemærkelsesværdige — som hver Værnemagtsberetningen 3-spaltet paa Forsiden, og som iøvrigt næppe 1 pCt. af Læserne gav sig i Kast med — udeblev. De vigtigste Telegrammer, der forelaa i Eftermiddagens Løb blev slaaet op i THISTED AMTS TIDENDE's Vinduer, og alle, der kom forbi, standsede i deres travle Færd for at høre Nyt. Og trods Censuren var det klart, at Udsigterne for en snarlig og fredelig Afslutning var gode. Ikke mindst Telegrammet om Politibetjentenes Løsladelse umiddelbart før Tutenes skulde gaa til Malmø, blev modtaget med Glæde.

Ved 15-Tiden havde Ritzaus Bureau annonceret en Ekstraudsendelse i Radioen over den særlige Bølgelængde, hvor Bladene modtager Stof. Der kom et Par ligegyldige Telegrammer, og Ritzaus-Damen meddelte, at Bureauet søgte at faa et Telegram igennem. Gang paa Gang lød hendes Stemme: Ritzau beder Lytterne vente et Øjeblik, Ritzau beder Lytterne vente et Øjeblik. Spændingen steg og steg, men saa kom det nedslaaende: Ritzau meddeler, at der desværre ikke foreligger mere Stof. Det var antagelig Telegrammet om Politibetjentenes Løsladelse, der skulde have været givet. Det kom lidt senere paa Fjernskriveren.

Og saa endelig Kl. 20,40 kom Meddelelsen om Kapitulationen paa Fjernskriveren. Det var vel over England, de fleste Bladfolk som andre Mennesker fik den, men den var ogsaa paa Fjernskriveren, da vore Kontorer kort efter blev befolket, og saa væltede Telegrammerne ind. I en stadig Strøm kom de — man kunde næsten høre paa Fjernskriveren, at den dirrede af Længsel efter igen at udsende frit Stof. Telegram efter Telegram spyedes ud Natten igennem. Først Kl. godt 4 indtraadte der en Pavse, og ved 7,30-Tiden tog den fat igen, London, RB, Reuter meddeler o. s. v. . . . .

De Lyttere, der prøvede at stille ind paa Kalundborg til Udsendelsen Kl. 20,45 — efter at Kaputulationsmeddelelsen forelaa — fik Lejlighed til at høre Erstatningsspeakerens Afsked. Med en Stemme, der dirrede af Nervøsitet, oplæste han en Række Telegrammer, der, i Betragtning af de store Begivenheder, var komplet uden Interesse. Kapitulationsmeddelelsen bragte han ikke, skønt den naturligvis har foreligget paa Radioavisen saavel som paa alle andre Redaktioner, der er fjernskriverbetjent. Speakeren sluttede med at sige: Radioavisen kommer saa igen i Morgen Middag Kl. 12,30. Det kom den ogsaa, men ogsaa før den Tid — men unægtelig med en anden Speaker!

1,5 Tons Tørv til hver Husstand.

Salget af Tørv, Briketter og Brunkul til Husholdningsbrug standset indtil videre.

Bestemmelserne om Tørverationeringen kan ventes i den kommende Uge. I København og Købstæderne vil blive uddelt Rationeringsmærker, medens Tørv, Formbrændsel, Briketter og lign. paa Landet kan købes i Henhold til Indkøbstilladelser udfærdiget af vedkommende lokale Brændselsudvalg. Det er Tanken, at alle Husstande skal have Adgang til at købe 1,5 Tons Tørv. Fra i Dag maa Tørv, indenlandske Briketter og Formbrændsel ikke sælges, ligesom Salg af Brunkul til Husholdningsbrug indtil videre ikke maa finde Sted. Der vil blive taget særligt Hensyn til Erhvervsvirksomheder.

NUTIDSMØBLER

Et Flygtningetog til Thisted beskudt.

Der maa hentes en Maskine i Struer, før Trafiken kan komme i Gang.

Atter i Nat skulde der være kommet et større Antal tyske Flygtninge til Thisted. De var ventet til Thisted Kl. 3, men Toget kom ikke, og efter hvad vi har faaet oplyst paa Jernbanestationen i Thisted er Aarsagen den, at Toget blev beskudt ved Dejbjerg i Nærheden af Skern.

Flygtningene vilde vi gerne være fri for, men Maskinen skulde have været benyttet til at køre Morgentoget fra Thisted til Struer, og Toget kan ikke komme af Sted, før der er ført en ny Maskine frem fra Struer. Det skulde rimeligvis i Dagens Løb, og det ventes, at Eftermiddagstoget ogsaa kommer til Thisted. Men noget nærmere kan der ikke siges endnu.

Entreprenør faar 15,000 Kr. i Bøde.

Fordi han ikke havde tilstillet Nationalbanken Opgørelse over udstedte Checks.

Entreprenør J. L. Nielsen, Tingstrup, havde undladt trods mange Rykkerbreve at tilstille Nationalbanken Opgørelse over de til ham udstedte Checks for forskellige Arbejder og Leverancer til et samlet Beløb af ca. 230,000 Kr. Efter Begæring af Nationalbanken rejstes der Tiltale mod Nielsen ved Retten i Thisted for Forsømmelserne, og Nielsen forklarede, at det var rigtigt, at han manglede en Del Opgørelser, men undskyldte sig med, at han paa Grund af en mindre Brand i hans Kontor i Hansted ikke havde været klar over, hvilke Leveringer det drejede sig om. Ved Dommen blev Nielsen idømt en Bøde paa 15,000 Kr. til Statskassen samt paalagt under en dagtig Mulkt paa 50 Kr. inden 1. Juni at fremsende de manglende Indberetninger.

Fantastisk Travlhed paa Telefonerne.

En stadig Strøm af Lykønskningstelegrammer gaar fra og til Thisted.

Paa Telefoncentralerne Landet over var der en fantastisk Travlhed i Timerne umiddelbart efter at Kapitulationsmeddelelsen var udsendt. I et saadant Øjeblik ønsker alle Mennesker at faa Forbindelse med de Nærmeste, og da Trafiksituationen jo ikke med eet Slag helt kan ændre Karakter, tyede Tusinder af Mennesker til Telefonerne. Paa Telefoncentralen i Thisted maatte man have tilkaldt Ekstramandskab, og Travlheden holdt sig til ved 23,30-Tiden. Ogsaa i Dag var der overordentlig travlt i Formiddagstimerne. Der var gennem Radioen udsendt en Henstilling om ikke at telefonere, uden at det var strengt nødvendigt, men det rettede Folk sig ikke efter.

Paa Rigstelefonen var der ligeledes i Aftentimerne umaadelig travlt, men i Formiddag ekspederedes kun livsvigtige Samtaler. Til Gengæld indleveredes der en stadig Strøm af Telegrammer, saa Telegrafstationen var ganske overbelastet. Der er næppe nogen Sinde før sendt saa mange Lykønskningstelegrammer fra Thisted paa een Dag.

Sag om Opkøb af Lastbiler til Tyskerne.

Bedsted Vagtværn har i de sidste Dage optaget Rapport i en Sag om stort Opkøb af Vogne til Tyskerne. Den paagældende Opkøber, Karetmager Jensen, Bedsted, har skullet skaffe 75 Vogne og har, efter det oplyste, opkøbt dem med den Oplysning til Sælgerne, at det drejer sig om Vogne, der skulde bruges i Tørvemoserne. Nu vil Vagtværnet undersøge, om Karetmager Jensen har haft nogensomhelst Tilladelse til at foretage saadanne Transaktioner.

Ulovlig Udskæring af Kød.

Slagtermester Charles Agerholm, Thisted, var efter Begæring af Priskontrollen sat under Tiltale for Overtrædelse af Prisloven ved at have overtraadt Bestemmelserne om Udskæring af Kød og herved indvundet en ulovlig Avance paa 340 Kr. Agerholm indrømmede at have overtraadt Udskæringsbestemmelserne, men nægtede at have haft nogen Fortjeneste

til 500 Kr., hvorefter en anslaaet Merfortjeneste paa 50 Kr. blev konfiskeret.

Kreaturopkøbet i Hurup.

Sydthy Eksportforenings Samlestalde i Hurup var i Gaar tilført 108 Kreaturer og 26 Kalve. Egnens Slagtere tildeltes 14 Kreaturer og 6 Kalve. Til Struer afsendtes 20 Kreaturer, til Grasten 42 og 5 Kalve, til Kolding 19 Kreaturer og 15 Kalve, og 3 solgtes til Græsning.

Tyveri af en Tyrekalv.

Propr. P. Eriksen, Sønvang, har anmeldt til Vagtværnet i Bedsted, at der Natten til i Gaar er stjaalet en 3 Mdr. gl. rød Tyrekalv fra en Kalveboks paa Gaarden.

5 Maaneders Fængsel for Tyverier.

Vagtværnet i Vang anholdt forleden en ung Mand, Carl Victor Plougmann, der indrømmede, at han Skærtorsdag havde stjaalet 2 Fyldepenne, 1 Manchetskjorte og noget Tobak hos Smed Christensen, Skaarup. Langfredag havde han hos Johs. Søndergaard, Djernæs Mk., stjaalet nogle Rationeringsmærker, 2 Manchetskjorter og 4 Par Sokker. Ved Retten i Thisted er Plougmann nu idømt 5 Mdr.s Fængsel.

Nu faar vi Nattero!



Aah, hvor har vi længtes efter dette. Luftværnssirenerne skal ikke mere forstyrre vor Natero med sine uhyggelige Hyl om Fare for Luftangreb. I fem lange Aar har store Styrker af luftværnspligtigt Mandskab maattet stille Gang efter Gang, naar Sirenerne lød. Nu er det forbi altsammen. Luftværnet var et stort og dyrt Apparat for det danske Samfund, og heldigvis har der ikke været stærkt Brug for det, men en Betryggelse var det for Borgerne at vide, at der stod en Stab af uddannet Mandskab til Raadighed, som kunde hjælpe, hvis Hjælpen blev nødvendigt. Nu kan man vel regne med, at det store Mandskab, der hver paa sin Plads har gjort sin Pligt i Luftværnet, kan takke af. Men i Øjeblikket er Fremtiden ikke let at overse. Der bliver sandsynligvis Opgaver ogsaa for L. B.-erne i den nærmeste Fremtid.

I Thisted naaede vi lige at faa Slutspurten med. Der blev Flyvervarsel to Gange i Gaar Eftermiddag, nemlig fra 15,17 til 15,47, derpaa Alarmtilstand fra 16,16 og atter Flyvervarsel fra 16,21 til 16,48. Der var stærk Overflyvning et Par Gange. Dermed havde Thisted haft Flyvervarsel 72 Gange, og disse 72 Alarmer bliver sammenlagt til næsten 74 Timer. Det er en lang Tid, men der er Byer i Danmark, som ligger betydeligt højere.

Knap var Klokkeringningen døet hen i Morges, før Luftværnssirenerne gav det sidste Signal til Flyvervarsel. Signalet blev imidlertid kun givet for, at Frihedskæmperne kunde faa samlet nogle af L. B.-ernes Hjælme til det tjenstgørende Mandskab.

.. Nu faar vi Nattero! . .

Paa Kryds og Tværs

I de nationale Farver —

Fjerritslevtoget fra Thisted i Morges var et Par Timer forsinket, men da det afgik, var det smukt pyntet i de nationale Farver. Ogsaa mange Butiker i Thisted har lavet Vinduesudstillinger i Dannebrogs Tegn.

Nedbøren

har i den forløbne Uge udgjort 11 mm., der er maalt med 2,9 mm Tirsdag, 0,6 Onsdag og 7,5 Lørdag. Ialt blev der i Thisted i April maalt 24,5 mm, mens Normalen er 42 mm. Ugens højeste Temperatur var 12,7 Gr., der blev maalt den 4., og den laveste ÷ 1,8, der blev maalt den 22. April.

Avisen forsinket.

Thisted Amts Tidende blev forsinket godt et Par Timer i Gaar paa Grund af daarligt Papir og Luftalarmer, saa det blev noget sent, inden vore Læsere i Thisted fik Avisen.

Frugtbar Mink.

En Mink i Ingeborg Jensens Pelsdyrfarm, Thisted, har faaet 11 tilsyneladende levedygtige Unger. Tilfældet er ganske enestaaende, idet Mink normalt faar højest 5—6 Unger i hvert Kuld. Ungerne har nu levet i 12 Dage.

ske Partøjer fra Fredericia gik ud og opsamlede de Efterlevende, hvoraf nogle var saarede. Under Angrebet var der kraftig Luftværnsskydning fra forskellige Stationer.

Ogsaa Angreb paa to tyske Dampere ved Marstal.

Den ene kæntrede og den anden er synkefærdig.

Svendborg, Fredag. (RB.). Kort efter at to tyske ca. 2500 Tons Dampere i Morges var ankret op ved Erikshale udfor Marstal, blev Damperne angrebet af 6 Moskitomaskiner. Fra Skibene blev der bl. a. indbragt 6 haardtsaarede Mennesker til Marstal, og bortset fra Skibenes to Kaptajner, blev den øvrige Del af Besætningerne, heriblandt et Par Kvinder, sat i Land. Ved 15-Tiden i Eftermiddag fulgte et nyt Angreb, denne Gang af 4 engelske Maskiner, der kastede deres Bombelast over Skibene. Der opstod kraftige Eksplosioner om Bord, ligesom der efter Bombardementet opstod Ild i begge Skibes Agterender. Af Skibene, der ligger paa forholdsvis lavt Vand, er den ene kæntret, mens det andet er synkefærdigt.

To tyske Krigsskibe i Fare ved Nyborg.

Nyborg. (RB.). I Formiddag ved 11-Tiden fløj en allieret Bombemaskine lavt over Nyborg og kredsede over to tyske Krigsskibe, der laa paa Fjorden. Skibene aabnede en kraftig Ild mod Bombemaskinen, hvorefter den forsvandt.

Korte Uddrag af Dagens store Telegrambunke.

30—35 dræbte og 60—70 saarede i tysk Tog ved Skern.

Et tysk Tog med tyske Passagerer blev beskudt af allierede Maskiner i Nærheden af Vognbjerg ved Skern. Af Togets Passagerer blev 30—35 dræbte og 60—70 saaret. Det var rimeligvis dette Tog, der er omtalt under den stedlige Rubrik, og som skulde have været til Thisted.

Ildkamp i Kolding.

I Kolding kom det til en Ildkamp mellem Frihedskæmpere, som havde besat Raadhuset, og tyske Styrker. Der dræbtes eller saaredes et Par tyske Soldater. Først da Bylederen kom i Forbindelse med Kommandanten, blev Tropperne trukket tilbage, men der blev kastet flere Haandgranater mod Arrestposten selv derefter.

Rutebilchauffør skudt i Hjørring.

I Hjørring blev en 25-aarig Rutebilchauffør Svend Aage Jensen, der havde vist en udfordrende Optræden overfor en tysk Vagtpost, ramt i Halsen af Skud og var dræbt paa Stedet. Nogle andre blev saaret.

Villa sprængt i Luften.

Den store Villa, Strandvejen 32 i København ...

Dr. Best i Forvaring hos Frihedsraadet

Frihedskæmpere staar posteret i en Kreds udenom Dagmarhus.

København (RB). Dr. Best har i Dag stillet sig under Frihedsraadets Beskyttelse. Som Følge deraf er Frihedsraadets bedste og mest solide Folk udkommanderet og staar nu i en Omkreds ved Dagmarhus i passende Afstand fra Bygningen.

Frihedskæmperne foretager et halvt Hundrede Anholdelser i THISTED

De har - sammen med det genopstaaede Politi - indrettet Hovedkvarter paa Realskolen.

Frihedskæmpernes store Skare i Thisted og Opland havde en travl Dag i Dag. I Løbet af Formiddagen mødtes man paa Realskolen, der var fuldstændig taget i Brug til Formaalet. Den militære Opgave ved de mange Anholdelser, der skulde foretages, blev varetaget af Frihedskæmperne, medens Politiet, der efterhaanden traadte i Aktion med Hovedkvarter ogsaa paa Realskolen, stod for den politimæssige Side af Anholdelser og Afhøringer. De fleste af Politistyrken fra før 19. September var i de sidste Dage vendt tilbage til Thisted, og Bevæbningen blev hurtigt gennemført, da Frihedsbudskabet lød. Ogsaa mange kendte Mænd fra Oplandet fik Opgaver i Thisted i Dag. Det var herligt at se de mange kendte Ansigter. Folk i deres rette Funktion, efter at de nu i saa lang Tid har været afskaaret derfra. Realskolen var en summende Myretue. Biler kom og korte, Mandskabet var stærkt bevæbnet med Maskinpistoler og Karabiner.

Langs Gaderne ned til Realskolen havde Hundreder af Mennesker taget Opstilling for at følge Begivenhederne. Hver Gang en af Frihedskæmperne bemandet Bil passerede, brød Mængden ud i Jubelraab. Særlig stærk var Jubelen, naar der kom en Bil med en Anholdt.

Man regnede med i Løbet af Dagen i Dag foreløbig at foretage et halvt Hundrede Anholdelser alene i Thisted af Folk, der under Krigen har vist en udfordrende Holdning.

En af de mest fremtrædende af denne Samling, Slagter Olsen, Vestergade, blev anholdt i sin Butik i Formiddag. Anholdelsen gjorde stærkt Indtryk paa de Kunder, der i Øjeblikket opholdt sig i Butiken, men den foregik ellers i Ro. Først da Olsen var blevet ført ud, kunde Folk faa Lov at forlade Butiken. Endvidere anholdtes Johan Thomsen og Søn, Dansk Beklædningsmagasin, Fritz Heinrich Møbius, Ejnar Gyrming, Arnheim Jørgensen, Thomas Simonsen, Arne Smith og mange flere.

Dette var en foreløbig Liste. Vi skal paa Mandag bringe en fuldstændig Liste over de Anholdte. De blev alle ført til Realskolen, hvor de blev samlet i et Lokale for senere at blive afhørt og arresteret. De ovenfor nævnte Navne behøver ingen nærmere Kommentar, i hvert Fald ikke for Thistedboere.

Ogsaa flere Anholdelser i Hurup.

Kort før Middag traadte Frihedskæmperne i Hurup Politikreds i Aktion. En stor Menneskemængde var samlet uden for Politistationen og hilste Frihedsbevægelsens Folk med bragende Klapsalver, da de viste sig. Den første, der blev anholdt, var Handelsmand P. C. Vestergaard, der under hele Krigen har vist en meget udfordrende Optræden, og som har haft Hvervekontor for Tyskerne. Vestergaard havde hejst Flaget, men det blev samtidig pillet ned, og det samme var Tilfældet hos de øvrige Anholdte, der ogsaa havde Flaget oppe.

Endvidere anholdtes i Hurup Barber P. Pedersen og dennes Datter samt Fru Boghandler Lyngbæk samt Fru Helga Toftdahl, Klokkedal 11, Hurup. Fru Toftdahl har under Krigen gjort sig berygtet ved at gaa Tyskerne til Haande. Der var samlet Hundreder af Mennesker i Gaderne, men Anholdelserne foregik i absolut Ro, og Folk respekterede villigt Frihedskæmpernes Afspærringer.

Pajbjergfonden stifter Legater.



... re har nydt godt af Legatstifterens særlige Bevaagenhed, er skænket 2000 Kr. som Hjælp til Opførelse af et Sommerhus ved Limfjorden. Det er desuden stillet Hjemmet i Udsigt, at der kan overlades det en Grund paa Abildgaards Jorder, ved Lyby Strand til Husets Opførelse.

Billedet viser Pajbjergfondens tre Forsøgsgaarde, øverst Kragelundgaard og Overbygaard, nederst Abildgaard. Indsat Fondens Stifter, nu afdøde Jens Hvidberg.

Ebbe Gørtz Chef for Modstandsstyrkerne.

Generalløjtnant Ebbe Gørtz er af Feltmarskal Montgomery udnævnt til Chef for de danske Modstandsstyrker.

Hitlers Bjergfæstning erobret.

Med 7. amerikanske Hær, Fredag: Berchtensgaden er blevet erobret.

Salzburg har overgivet sig.

London (RB). Det meddeles, at Salzburg uden Betingelser har overgivet sig til 7. amerikanske Hær. Provinsen Salzburg var indbefattet i Kapitulationsoverenskomsten for Norditalien og det vestlige Østrig.

18,000 Kr. røvet i Holstebro.

Holstebro (RB). Da Kasserer Gustav Jacobsen ved Middagstid i Gaar havde forladt Arbejdsmændenes Kontor paa Østerbrogade, vilde Kontrolbestyrer O. Christiansen gaa op i sin Lejlighed paa 1. Sal med sin Pengemappe med 18,500 Kr. i Sedler, som var afhentet i Banken, da der skulde udbetales Understøttelse til 300—400 Arbejdsløse. Idet Kontrolbestyreren forlod Kontoret, dukkede en Mand op og truede Christiansen med Pistol. Han plyndrede Mappen for 18,000 Kr. i 10 og 50 Kr.-Sedler, medens han oversaa 500 Kr. i 5 Kr.-Sedler. Derpaa skyndte Røveren sig ud af Døren, hvor to Mænd havde staaet paa Vagt.

Ordrer til de tyske Styrker.

Fra 5. Maj 1945 Kl. 8 tysk Sommertid Vaabenhvile overfor Feltmarskal Montgomerys Styrker. Den omfatter alle Enheder af Hæren, Krigsmarinen, Luftvaabnet og Waffen SS i Holland, Friesland, inklusive de vest- og østfrisiske Øer og Helgoland, Slesvig-Holsten og Danmark.

Styrkerne forbliver med deres Vaaben i deres Stillinger. Transport af Krigsmarinen, der er undervejs, fortsættes. Ingen Ødelæggelser- Sænkning af Skibe eller Proklamationer. Alle Forraad sikres. Lydighed og Disciplin opretholdes med jernhaard Strenghed. Yderligere Ordre følger.

Keitel, Generalfeltmarskal.

... at begynde med gjorde haardnakket Modstand.

Finsk Landsby brændt.

Ialt nedbrændte ca. 30 Bygninger.

Stockholm, Fredag (RB). Fra Helsingfors meddeles: I Vitsaj i Tusby Sogn i Nyland rasede i Gaar Eftermiddag en Ildebrand, hvis Lige man ikke har set Magen til i Mands Minde. Ialt nedbrændte ca. 30 Bygninger. Skaderne anslaas til ialt 20—30 Mill. Mark.

INDLAND

Forbud mod Spiritusudskænkning i Esbjerg. I Gaar Middags har den konstituerede Borgmester i Esbjerg udsendt en Bekendtgørelse om, at Spiritusudskænkning paa Restaurationer i Esbjerg forbydes indtil videre.

Hestene kom hjem med en tom Vogn. Den 35-aarige Gdr. Nis Kjær, Rosvang i Ødis-Bramdrup, er kommet ulykkeligt af Dage ved en Løbskkørsel. Han kørte Torsdag Morgen i Marken med et Hestekøretøj. Da Hestene kom løbende hjem med den tomme Vogn, gik hans Svigerfader ud for at se efter ham. Paa en Markvej fandt han Svigersønnen liggende dræbt. Han havde overtaget Gaarden for en Maanedstid siden. Han efterlader Hustru.

Handelsefterretninger

NOTERING

Vi betaler ved direkte Levering i kommende Uge for prima, fuldvægtige Svin, Vægtgrænse 55 kg og derover:

Kr. 2,86 pr. kg

+ Kørselsgodtgørelse

Fradrag:

54½—50 „ ÷ 4 Øre

Tillæg for prima Svin og slagtede Søer: 80½ kg og derover 16 Øre.

Smaagrise paa Kontrakt kan faas ved Henvendelse til Slagteriet, Telf. 95 og 96.

A/S J. D. Koopmanns Svineslagteri i Thisted.

KØBENHAVNS BØRS

OBLIGATIONSLISTE 4 Maj

pCt.			Køber	Sælger
4½	Saneringsl. 2. S. 1938		102.75	104.00
4	Statsobligation 1941-61		102.75	104.00
5	Fyns Kred.fore.	10	105.50	108.00
4	Do.	0	100.25	102.00
4½	Jydsk Land-Kreditf.	8	102.75	103.00
4½	Do.	7	102.75	103.00
4½	Do.	6	103.00	104.00
4	Do.	8	98.75	99.[illegible]
4	Do.	7	101.25	101.[illegible]
4	Do.	6	102.25	104.00
4	Do.	5	102.50	104.00
3½	Do.	8	92.00	92.25
3½	Do.	7	94.00	96.00
4½	Jydsk Hsm. Kredf. 6 Afd.		104.15	106.00
4½	Do.	5	104.75	106.00
4½	Do.	4	104.75	105.00
4½	Do.	3	104.75	106.00
4	Do.	7	100.[illegible]	100.50
4	Do.	6	102.[illegible]	103.00

FØDSELSDAGE

Fisker Karl Hansen ..., Vorupør, fylder 54 Aar i Dag. ... Lykke, bette Karl!

Tirsdag den 8. fylder Fru ... Jeppesen, Østerild, 84 Aar. ... Bedstemor! Fra Irene og ...

Fhv. Bager i Vorupør Jens ... Kristiansen Krogh fylder i Dag ... Til Lykke, Mygl

BRYLLUPPER

Kr. Himmelfartsdag vies i ... bjerg Kirke: Frk. Magda ... sen Smed (Datter af ... Smed, Lyngs,) til ... Bulig, Smerup.

Fredag den 11 ... Kirke: Frk. Jens ... Jens Chr. Jensen ... Montør Kristian ... fhv. Gdr. Karl ... Hillerslev).

KUNDGØRELSER

†

Vor kære Broder og ... ger,

HOLGER SØRENSEN

er i Dag afgaaet ved en ... og rolig Død.

THISTED, 8. Maj ...

Ellen og Anna Sørensen.
Grete og Magnus Sørensen.
Signe og Alb. S. ...

Begravelsen foregaar i Stilhed.

†

Det meddeles herved ... Venner, at vor kære Mand, ... der, Svigerfader og ...

Strandfoged

NIELS CHR. NIELSEN

døde fra os i Dag, 56 Aar ...

HJARDEMAAL KLIT, ... 1945.

Anine Nielsen.
Hans, Peter, Sinne, ...
og lille Henning.

Begravelsen er bestemt ... Tirsdag den 8. Maj Kl. ... fra Klit Kirke. Alle, som ... er hjerteligt velkomne.

†

Det bekendtgøres for ... Venner, at min elskede ...

ANNA PEDERSEN

i Aftes gik hjem til ... Aar gammel.

NORS HAVRELAND, ... 1945.

Johs. Søe Pedersen.

†

Vor kære Moder, Svigermoder, Bedstemor og Oldemor,

KAROLINE PEDERSEN,

Frostrup Hede, blev i Dag ... kaldt bort fra os, 71 Aar ...

FROSTRUP, 4. Maj ...

Børn og Svigerbørn.

Begravelsen foregaar ... den 8. ds. Kl. 3 pr. ved ... Kirke. De, som vil følge ... teligt velkomne.

Dansk Kvindesamfund. Generalforsaml. afholdes T... dag den 8. Maj Kl. 19 paa ... holdshotellet. Dagsorden i F... Lovene. Bestyrelse...

Tingstrup Gymnastikforening. Gymnastiken aflyst ... videre. Bestyrelsen.

Ballet ud... indtil vide... Bestyrelsen.

Thisted Brandv... Stillingen som Branda... med en fast aarlig Lønn... 450 Kr. opslaas ledig. Ansøgning maa være ... til Borgmesterkontoret ... 15. ds. Thisted B...

Sydthy Landbofor... afholder Landbrugsauktion ... dum Kro Onsdag den ... 13. ved Heldbjerg Kr... den 17. Maj Kl. 13 og ... Hurup Torsdag d. 24. ... Auktions...

Tærskeværket ... afholder Generalfors... Forsamlingshus La... Maj Kl. 8. Dagsorden... Regnskab og Besty...

Thisted og ... Hesteforsikring lader afholde Ge... Onsdag den 9. Ma... og Taksation af ... —5 paa „Nytorv" ... P. B. Chr. Smed C...

Tved Klit Salg af Udhu... indtil videre. V... effekter man de... medbringes afta...

Thisted Gru... Indmeldelse ... modtages ved ... Foreningens K... Telefon 345, h... trakter og O... udlejeret, og ... ledige Lejligh... gratis. Averte... merne i Fore... skabe. Opmærksom... at Tiden for ... ditforeningen ...

Mode... REENBE...

Benyt ... PALADON ... STAALGAN... Th... Stationsvej ... Tid...

Snedsted ...

Thisted Amtsavis

Politisk, Nyheds- og Avertissementstidende.

Nr. 103. Lørdag d. 5. Maj 1945. 122 Aarg

DANMARK ATTER FRIT

De tyske Styrker i Danmark kapitulerede i Aftes. - Kongen har atter overtaget Regeringen. - En ny dansk Regering med Buhl som Statsminister dannet.

Gennem den engelske Radios danskee Udsendelse Kl. 20,30 i Aftes blev given Meddelelse om, at de tyske Styrker i Danmark havde kapituleret, og kort Tid efter udsendtes gennem Ritzaus Bureau følgende Meddelelse:

Al Modstand i Nordvesttyskland er ophørt. Feltmarskal Montgomery har meddelt General Eisenhower, at alle tyske Styrker i Holland, Nordvesttyskland, inclusive de frisiske Øer, har overgivet sig til 21. Armegruppe med Virkning fra Kl. 8 dobbelt britisk Sommertid. Denne Overgivelse paa Slagmarken omfatter alle Styrker, der nu staar overfor 21. Armegruppe paa den nordvestlige Flanke.



Den nye Regerings Sammensætning.

I Nat forelaa Meddelelse om, at den nye Regering vilde faa følgende Sammensætning:

Statsminister: Landsthingsmand V. Buhl (S.).
Social- og Arbejdsminister: Folkethingsmand Hedtoft Hansen (S.).
Finansminister: Folkethingsmand H. C. Hansen (S.).
Minister for offentlige Arbejder: Carl Petersen (S.).
Indenrigsminister: Folkethingsmand Knud Kristensen (V.).
Landbrugsminister: Folkethingsmand Erik Poulsen (V.).
Forsvarsminister: Folkethingsmand Ole Bjørn Kraft (K).
Handelsminister: Folkethingsmand V. Fibiger (K.).
Undervisningsminister: Folkethingsmand A. M. Hansen (R.).
Justitsminister: Overretssagfører Busch Jensen.
Udenrigsminister: Fhv. Folkethingsmand Christmas Møller.
Minister uden Portefeuille: Gesandt i Washington, Kaufmann.
Kirkeminister: Arne Sørensen (Dansk Samling).
Minister uden Portefeuille: Sogneraadsformand Chr. Juhl Christensen (Dansk Samling).
Minister uden Portefeuille: Fhv. Folkethingsmand Aksel Larsen (Komm.).
Minister uden Portefeuille: Fhv. Folkethingsmand Alfred Jensen (Komm.).
Minister for særlige Anliggender: Professor Mogens Fogh (Studenterringen).
Minister uden Portefeuille: Cand. mag. Frode Jacobsen (Studenterringen).

Da Meddelelsen om Kapitulationen kom.

Med Glæde og Jubel hilste Befolkningen Budskabet i øsende Regnvejr.

Den tyske Kapitulation kom ikke overraskende paa denne Egn, hvor den tyske Værnemagts Medlemmer i de sidste Maaneder i stedse stigende Grad har udtrykt deres Modvillie mod Krigens Fortsættelse, og i de sidste Dage optraadt paa en Maade, der langtfra har staaet i noget rimeligt Forhold til de „Sejrsbudskaber", igennem hvilke man har forsøgt at holde Kampviljen oppe.

Det var i Mandags, at de første Meddelelser om en forestaaende tysk Kapitulation svirrede gennem Landet, og snart havde antaget saadanne Former, at langt de fleste Mennesker regnede med den tyske Kapitulation samme Dag. „Frihedens Sol skal snart opstaa over Danmarks Land" lød en af de saa optimistiske Rester i de danske Udsendelser fra Sverige, men der skulde gaa nogle bevægede Dage, inden Solen stod op for fuldt Alvor. Det gjorde den iøvrigt ikke. Det var Graavejr, da BBC.s danske Udsendelse i Aftes meddelte om „Herrefolket"s Nederlag. Det aftrænede tilmed, men om det saa havde tordnet og lynet, og Regnen var skyllet ned fra Himlen, intet kunde have standset Befolkningens Glædesdemonstrationer. Trods Regnen var der snart mange Mennesker paa Gaderne i Thisted. Overalt i Husene saa man Folk ved Vinduerne. Glade og lykkelige var alle. Maaske forstod ikke alle, hvad der virkelig var sket, fattede ikke, at det virkelig kunde være rigtigt, at Tyskerne ikke mere var Herre i Landet. At vi var os selv. Ved 21-Tiden i Aftes var der mange Mennesker paa Gaderne i Thisted, men til forlob stille og roligt. Mange Steder fra hørte man Hurraraabene, men hen paa Aftenen døde Festlighederne ud. Folk gik hjem, og til Midnatstid var der saa stille og roligt paa Gaderne som sædvanligt. Inden Døre fejrede man til Gengæld saa mange flere Steder Begivenheden eller rustede sig tilMorgendagen, som først vil bringe den helt store Begejstring frem.

Det var ikke alene den danske Befolkning, der af Hjertet glædede sig i Aftes. Det gjaldt i ikke mindre Grad mange, mange tyske Soldater og ikke mindre de russiske og polske Soldater samt Ungarerne, der var sat til at kæmpe saa langt fra deres Fædreland. Paa Vestre Skole i Thisted hørte man saaledes Soldaterne synge af bar Glæde, medens mange løb omkring og udtrykte deres Glæde med Ordene: „Gott sei Dank". De ungarske Soldater tog hinanden i Hænderne og dansede rundt som Børn af ren og skær Glæde.

Mindre glade var Byens Nazister og „danske" Personer, der gennemBesættelsens trangeAar for det danske Folk har gnaet vore Fjenders Ærinder eller ligefrem har angivet danske Borgere til Gestapo. Der raadede ligefrem Panik i den nævnte Lejr, der med bange Anelser imødeser de kommende Dage, og ikke uden Grund. Saaledes fortaltes i Nat om en af Byens største Nazister, at han straks efter Meddelelsen forsøgte alle Midler for at faa en Bil til at køre sig til Aalborg — men forgæves. Derpaa begyndte han Turen til Fods, men fik udenfor Byen Billejlighed.

Gennem hele denne Uge har der i saa at sige i hele Thy været Tegn paa, at de tyske Soldater, og den tyske Værnemagt i det hele taget, kun ventede paa Kapitulationen. Man observerede, at flere og flere Soldater færdedes vaabenløse, ligesom det er en Kendsgerning, at de højere Værnemagtsofficerer allerede i Mandags var indstillet paa at ville kapitulere og helst saa hurtigt som muligt. Et Udtryk for denne Stemning er den Underofficer, der i Onsdags henvendte sig et Sted i Nykøbing og overfor en bestemt Mand meddelte, at han i Spidsen for sine Folk, der kom fra en af Kystanlægene i Nordthy, ønskede at aflevere sine Vaaben. Nu vilde han og Folkene ikke slaas mere. Det samme Forhold gælder den tyske Soldat, der i Gaar flere Gange henvendte sig paa Falck-Stationen i Thisted og ønskede, at han og hans Folk ønskede at aflevere deres Vaaben og gav Udtryk for, at 90 pCt. af Værnemagten ønskede det samme. Naturligvis kunde hverken Falck eller danske Myndigheder paa det daværende Tidspunkt tage sig af Sagen, hvor rimelig og fornuftig Tyskerens Henvendelse end var. Man kunde kun give Soldaterne den Besked at vende tilbage til Afdelingerne hurtigst muligt og derefter afvente Forholdene. Lignende Henvendelser som ovennævnte er sket mange andre Steder i Thisted Amt og dertil kommer, at der mange Steder i Amtet igennem de sidste Uger er sket talrige Desertationer.

I Gaar Morges nedlandede en tysk Transport-Flyvemaskine ved „Rosvang". Saavidt vi har forstaaet bestod Passagererne i Maskinen af flygtende tyske Officerer, der var paa Vej mod Norge.



Københavns Raadhusplads i Løbet af faa Øjeblikke et sydende Menneskehav.

Skydning forskellige Steder i Byen ud paa Aftenen.

København, Fredag. Faa Minutter efter, at der i den danske Radio fra London var givet Meddelelse om Kapitulationen, var en Mængde Mennesker paa Gaderne. Raadhuspladsen var i Løbet af faa Øjeblikke et sydende Menneskehav. Og ad Struget over Kongens Nytorv hastede Tusinder og atter Tusinder af begejstrede og hurraraabende Mennesker, viftende med Dannebrogsflag mod KongensResidenspalæ under Raabet: „Amalienborg, Amalienborg!" Undervejs uddeltes Bladenes første Løbesedler med den glædelige Meddelelse. Villaer og Havehuse i Københavns Omegn viste i Løbet af faa Minutter et Hav af Dannebrogsflag. Snart dukkede Flagene op længere inde i Byen, danske, engelske og amerikanske, lige fra smaalbitte Duge til kæmpemæssige Flag, og overalt udspilledes utrolige Scener. Folk lo og græd, kastede sig om Halsen paa vildfremmede Mennesker for med dem at dele Jubelen.

Ret længe efter, at Meddelelsen om Overgivelsen var blevet kendt, varede det heller ikke, før Frihedskæmperne dukkede op paa Gaderne iført Hjelme og bevæbnede med Geværer og Maskinpistoler begav sig til deres forud bestemte Poster, overalt modtaget med Befolkningens Jubel.

Der opstod hist og her i Byen, bl. a. omkring Langebro, som er det eneste Trafikknudepunkt, der har været under stadig Bevogtning, senere en Del Skyderi, og andre Steder fra hørtes ligeledes spredt Skydning, men der er hidtil kun rapporteret lettere Skader, de fleste fremkaldt ved Kørselsuheld i den vanvittige Trængsel og ved Chock.

Ved Midnat meddelte Københavns Brandvæsen, at der siden Kl. 19 havde været ca. et halvt Hundrede Udrykninger; de 15 har været foraarsaget af Skydning, men der er ingen dræbte.

Beklemt og overvældet i første Øjeblik.

Og saa brød Glæden løs.

København, Fredag. Straks da den danske Stemme i London meddelte om Kapitulationen var det, som Kendsgerningen ikke rigtigt kunde trænge ind i Bevidstheden. Man følte sig beklemt og overvældet. Det var, ligesom man ikke helt kunde stole paa, at det længe ventende nu var en Kendsgerning. Man var højtidelig, hilste hinanden og kæmpede med Bevægelsen, men saa trængte Lyde udefra ind. Man hørte Hurraraab, Knalderi, af Fyrværkeri og saa i Luften Raketter flamme op. Ude omkring i Villakvartererne blev Dannebrog hejst paa samtlige Flagstænger, hvor Stangen var lagt ned traadte Naboen beredvilligt til, og i Løbet af et Øjeblik var Stangen oppe med Flag paa. Man samledes paa befarede Steder, blev for at bli sammen, raabe Hurra og glæde sig i Fællesskab.

Der tændtes Baal paa Gaden, og hvad man havde, som kunde knalde af, blev futtet af. I Etagehusene over hele Byen blev Lys stillet i Vinduerne, Mørklægningsgardinerne blev rullet op og i Sporvognene og Trolleybusserne blev alle Mørklægningsforanstaltninger fjernet.

Paa Turen gennem Byen saa man alle Steder Folk samles. Skarer af unge drog gennem Gaderne i tætte Geledder eller Haand i Haand, syngende og dansende med Dannebrogsflag i Hænderne og smykket hver med Blomster. Hvis Udsmykning i private Lejligheders Vinduer eller i Butik-

Taleundervisning,

Stammen, Stemmetræthed, daarlig Udtale m. v. behandles hos voksne og Børn. Speciel Undervisning for Ordblindhed gives.
Udgiften kan søges refunderet.

Kommunelærer O. H. DEGN,
Talepædagog, aut. af
Den alm. danske Lægeforening.
Fayesalle 7² - Thisted - Tlf. 865

aabne Bibel

7.: Fra Herren er
et, og det er un-
vore Øjne.
som Herren har
os og glæde os
re, frels dog,
let dog lykkes.
, som kommer
erren Gud, og
r os. Fred —
er disse lan-
ligt kom den
ventede saa
r det Tid, ik-
og Hævn el-
Hjerternes
Nøjes vi til
elende eller
vi faar dy-
mod Gul-
d for Gud,
netop da
over os
d med at
i lidt og
gsaa vi
men i
med al-
Gud
ler for
samle
en ny
Naade
Frem-
edom
m at
ester

De to Ministre, der skal hjem fra Sverige.

København, Lørdag. Zoneredningskorpsets Ambulancemaskine er afgaaet til Malmø for at hente Christmas Møller. Landingen finder dog næppe Sted, før Lufthavnen er overleveret de allierede. Den er endnu besat af Tyskerne.

Folkethingsmand Aksel Larsen blev i Formiddags afhentet i Malmø af en Hurtigbaad, ført af Orlogskaptajn Seehusen.

Den engelsk-amerikanske Besættelseskommission venter i Malmø.

Fordi Mineringen af Kastrup Lufthavn skal undersøges.

København, Lørdag. Den engelsk-amerikanske Besættelseskommission, som skal ankomme til København, opholder sig for Øjeblikket i Malmø, hvorfra man er parat til at afgaa med Flyvemaskine. Man venter kun paa Resultatet af de Undersøgelser, som Teknikere er beskæftiget med i Kastrup Lufthavn, hvor man ikke har kunnet se bort fra, at der var undermineret.

Englænderne over Grænsen.

Kolding, Lørdag. Fra Padborg meldes pr. Lynsamtale til Kolding Kl. 10,40 i Formiddag:

De Allierede ventes over Grænsen hvert Øjeblik.

Kongen aabner Rigsdagen paa Tirsdag.

København, Lørdag. Det forlyder, at Rigsdagen vil træde sammen paa Tirsdag og vil blive aabnet af Kongen.

Tyskerne sig selv lig til det sidste.

Beordrede Spærretid i Esbjerg til Kl. 8 i Morges og skød i Gaderne.

Esbjerg, Fredag. Saa snart Radiobudskabet rygtedes, kom Folk frem paa Gaderne, og mange omfavnede hinanden af Glæde. Der lød Hurraraab, paa mange Steder hørtes Nationalsangen. I Løbet af kort Tid var Kongensgade og Torvet et myldrende Hav af glade Mennesker, der viftede med Dannebrogsflag og grønne Bøgegrene. Der blev raabt og sunget, men kun en halv Timestid, saa skred Værnemagten ind og beordrede Spærretid til i Morgen Kl. 8. Maskingeværerne og Maskinkanonerne knitrede gennem Gaderne, og Folk flygtede skrækslagne ind i Opgangene, saaledes at Gaderne ved 21,45-Tiden var næsten mennesketomme.

Politiforlægningerne kommer fra Sverrig.

Stockholm, Lørdag. De danske Gendarmeristyrker, der er blevet uddannet i Sverige, er afrejst til Danmark med den svenske Regerings Tilladelse.

Dagen i Thisted.

I Dag fejrede Thy for Alvor vort Lands Befrielse, vel nok den største og mest glædelige Begivenhed, Befolkningen endnu har oplevet og nogensinde vil komme til at opleve. Det er med dyb Glæde, Thyboerne i Dag fejrer Danmarks Frihedsdag. Det giver sig Udslag paa de mest utænkelige Maader. Det er vel for de fleste Mennesker den lykkeligste Dag i deres Liv, som den 9. April var den tungeste for os alle.

Fra tidlig Morgen vajede Flagene overalt i Thisted, Byens Flaglider var rejst fra tidlig Morgen, blev mere fordelt paa Gaderne. Der var intet Øjeblik Tilløb til Panik. Alt foregik i Ro og Orden. Disciplinen var i Orden. At der kort efter Kl. 9 blev givet Flyvervarsel var et teknisk Arrangement i Forbindelse med Thy Landeværns Arbejde og betød intet for Befolkningen. Varslingen afblæstes da ogsaa hurtigt.

Paa Realskolen, hvor Thy Landeværn havde opslaaet sit Hovedkvarter, herskede der Formiddagen igennem febrilsk Travlhed. Fra By og Land var Frihedskæmpere, stærkt bevæbnede, strømmet ind til

Den thylandske Frihedskamp krævede eet Offer.

Maskinarbejder Hans Peter Jensen dræbtes under et Bombeattentat mod en Bil i Snedsted. — Begravelsen fandt Sted under overvældende Deltagelse fra hele Thisted Amt.

Modstandsbevægelsen i Thy — Thy Landeværn — hvis Arbejde i særlig Grad har været koncentreret i det sidste halve Aar, skulde ikke komme til at gaa ud af Frihedskampen uden Ofre, hvorfor det da ogsaa er paa sin Plads allerede i Dag at mindes Maskinarbejder Hans Peter Jensen, Sundby, der Natten mellem den 21. og 22. April faldt som Soldat i Kampen for Landets Befrielse fra Vold og Terror.

Hans Peter Jensen var 27 Aar gl. Han hørte til de stille i Landet, men bag hans stille Væsen flammede en Sjæl i Vrede over Tyskernes Ugerninger. Derfor var han en af de første, der meldte sig til Frihedskampen, og han blev en af Organisationens bedste Mænd. Han faldt under sin første selvstændige Aktion. Lørdag Aften den 21. April startede han sammen med to Kammerater for at sprænge Værnemageren, Cementstøber J. Vestergaards Bil i Snedsted. Han havde netop samme Aften gennemgaaet en meget nøje gennemført Instruktion, men begik alligevel en Fejl under Aktionen, som medførte, at Bomben sprang i Hænderne paa ham. Han blev dødeligt kvæstet og blev straks, da han blev fundet, ført i Falcks Ambulance til Thisted Sygehus. Her døde han en halv Time efter Indlæggelsen uden at være kommet til Bevidsthed.

Det var et haardt Slag, der ramte Modstandsbevægelsen, da Meddelelsen indløb, men endnu haardere maa Slaget have været for hans Forældre, Maskinfabrikant Jensen og Hustru, der intet anede om, hvad Sønnen havde med at gøre, og først erfarede om deres Søns Død tidligt Søndag Morgen. De troede, at deres Søn laa og sov paa sit Værelse. Det mildnede trods alt Sorgen, da Forældrene erfarede, at Sønnen havde givet sit Liv for Landets Skyld.

Gestapo var naturligvis straks paa Tærne og var — som sædvanlig — ikke blide i deres Metoder, men de fik intet ud af Sagen.

Onsdagen efter begravedes Hans Peter Jensen, der af alle var kendt som et yderst dygtigt og sympatisk Menneske, paa Stagstrup Kirkegaard under en overvældende Deltagelse fra nær og fjern. Omkring 600 Mennesker var mødt frem, naturligvis ogsaa Egnens værste Nazister, men de fik heldigvis ikke Held til at forstyrre den gribende Højtidelighed. Der har i hundredvis af Kranse, og saa kunde Gartnerne endda slet ikke efterkomme de mange Bestillinger. Der var Kranse af alle Aarstidens skønneste Blomster. Man bemærkede bl. a. en stor Krans af rød-hvide Nelliker fra Modstandsbevægelsen og en stor rød-hvid-blaa Krans fra Falcks Redningskorps, der var repræsenteret med fire Mand i Gallauniform.

Pastor Frederiksen talte i Stagstrup Kirke smukt og inderligt om afdøde, men var paa den Tid afskaaret fra at sige, hvad der burde siges. Det vil blive sagt ved en anden Lejlighed, og ogsaa paa anden Maade er der Bestræbelser i Gang for at rejse den unge Frihedskæmper et synligt Minde.

Amt og By

DAGEN I MORGEN Søndag den 6

Bøde paa 15,000 Kr. for ikke at have afleveret Opgørelse til Nationalbanken.

Opgørelsen gjaldt Arbejder for 230,000 Kr.

Thisted, var efter Begæring af Priskontrollen sat under Tiltale for Overtrædelse af Prisloven ved at have overtraadt Bestemmelserne om Udskæring af Kød og herved indvundet en ulovlig Avance paa 346 Kr. Agerholm indrømmede at have overtraadt Udskæringsbestemmelserne, men nægtede at have haft nogen Fortjeneste herved. Udskæringen var foretaget og betalt paa samme Maade gennem mange Aar for at imødekomme en Kunde, der viderebehandlede Kødet.

Statsadvokaten havde forlangt en Bøde paa 2000 Kr. samt Konfiskation af de 346 Kr., men ved den i Dag afsagte Dom blev Bøden sat til 500 Kr., hvorhos en anslaaet Merfortjeneste paa 50 Kr. blev konfiskeret.

Brand i Han Herred.

I Gaar Eftermiddags opstod der Brand hos Wilh. Petersen, Nørøkse Kjær. En Dreng havde sat en Tændstik til en ved Gaarden liggende Halmstak, hvorved Ilden forplantede sig hurtigt til Bygningerne, hvis Stald og Lade nedbrændte. Falck blev tilkaldt, men Bygningerne var da saa raseret af Ilden, at Slukningen koncentrerede sig om Redningen af Stuehuset ved at anvende den Vandmængde, der medførtes i Brandbilens Tank og lægge en Slange ud til en Grøft i Nærheden.

Af Besætningens indebrændte 2 Heste. Resten af [illegible]rene reddedes.

Den sidste Luftalarm-!

Med Tyskernes Kapitulation kan man vist godt gaa ud fra, at Thisted ikke mere faar Flyvervarslinger eller Luftalarm, som Folk ynder at kalde det. Det er et af de sikre Tegn paa,

Dagen, han har bered… Sindet til fornyet Bøn om en ny Dag over Danmark og ny Naade over Konge og Folk og om Fremgang for hans Rige og Lægedom for Landenes svære Saar, og om at det ogsaa maa lysne for Søster Norge.



Knud Kristensen.



Mogens Fogh.

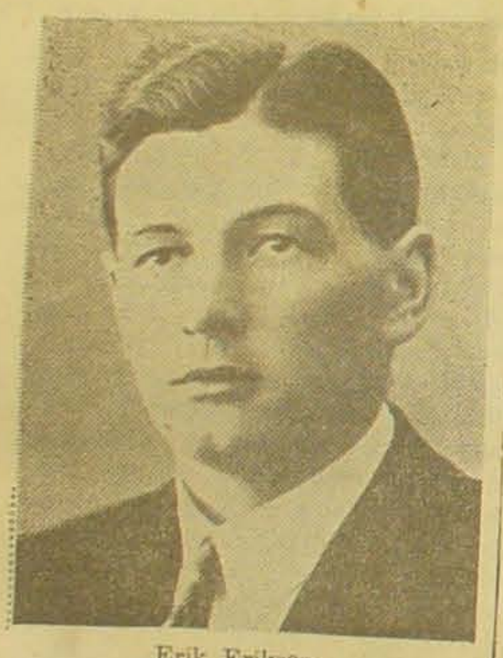

Erik Eriksen.



Arne Sørensen.

man ikke har kunnet se bort fra, at der var undermineret.

Englænderne over Grænsen.

Kolding, Lørdag. Fra Padborg meldes pr. Lynsamtale til Kolding Kl. 10,40 i Formiddag:

De Allierede ventes over Grænsen hvert Øjeblik.

skrækslagne … opgangene, saaledes at Gaderne ved 21,45-Tiden var næsten menneskетomme.

Politiforlægningerne kommer fra Sverrig.

Stockholm, Lørdag. De danske Gendarmeristyrker, der er blevet uddannet i Sverige, er afrejst til Danmark med den svenske Regerings Tilladelse.

Dagen i Thisted.

I Dag fejrede Thy for Alvor vort Lands Befrielse, vel nok den største og mest glædelige Begivenhed, Befolkningen endnu har oplevet og nogensinde vil komme til at opleve. Det er med dyb Glæde, Thyboerne i Dag fejrer Danmarks Frihedsdag. Det giver sig Udslag paa de mest utænkelige Maader. Det er vel for de fleste Mennesker den lykkeligste Dag i deres Liv, som den 9. April var den tungeste for os alle.

Fra tidlig Morgen vajede Flagene overalt i Thisted. Byens Flagalléer var rejst fra tidlig Morgen, og lidt efter lidt gled Flagene til Tops overalt, ligesom man saa Flagene vaje fra Husfacaderne. Selv paa mange tyske Skildvagthuse foran de tyske Kaserner vajede smaa Dannebrogsflag, Mælkevogne kørte med Dannebrogsflag paa Sædet, Biler med Dannebrog paa Køleren og Børnene havde alle Dannebrogsflag i Haanden. Kl. 8 begyndte Thisted Kirkes Klokker at ringe Freden ind over Land og By. Det var en højtidelig Time, der vil huskes af alle Danske. Der var ved 9-Tiden meget store Menneskemasser paa Gaderne. Det kan i den Forbindelse nævnes, at Flaget paa Thisted Banegaard gik til Tops Kl. 8 i Overværelse af hele Personalet. Banegaarden var smykket med Flag paa Perronsiden, og ogsaa Fjerritslevtoget, der ikke i Dag blev afsendt før Kl. 8,15, var smykket med Flag og Bøgegrene.

Efter at Klokkeringningen var ophørt, forblev Menneskemasserne paa Gaderne. Man ventede noget, og fra Kl. 8 om Morgenen havde da ogsaa Thy Landeværn været opstillet i Hovedkvarteret paa Realskolen paa Plantagevej. Nogle faa Minutter før Kl. 9 lød Ordren til Aktion, og det store Apparat sattes straks i Gang samtidig med, at en Højttalervogn kørte gennem Byen. Der blev oplæst den af Frihedsraadets Lokalkomité udsendte Proklamation, som vi bringer omstaaende, som desuden opklæbedes og uddeltes i hundredevis i Byen og Omegnen. De mange Mennesker paahørte i Stilhed Proklamationen, der de fleste Steder hilstes med Bifald. Efterhaanden lukkede flere af Forretningerne, der havde lukket fra om Morgenen, op, og Mængden blev mere fordelt paa Gaderne. Der var intet Øjeblik Tilløb til Panik. Alt foregik i Ro og Orden. Disciplinen var i Orden. At der kort efter Kl. 9 blev givet Flyvervarsel var et teknisk Arrangement i Forbindelse med Thy Landeværns Arbejde og betød intet for Befolkningen. Varslingen afblæstes da ogsaa hurtigt.

Paa Realskolen, hvor Thy Landeværn havde opslaaet sit Hovedkvarter, herskede der Formiddagen igennem febrilsk Travlhed. Fra By og Land var Frihedskæmpere, stærkt bevæbnede, strømmet ind til Samlingsstedet og gjort klar til Kamp. Paa Skolen, hvor Børnene i Morges i Lighed med Borgerskolen sendtes hjem efter en kort Tale af Overlæreren og Afsyngelsen af Nationalsangen, havde Hovedkvarteret Sæde og derfra ledes alle Aktioner, der foregaar efter de af Danmarks Frihedsraad opgivne Retningslinier. Man satte straks ind med Arrestationer af bestemte Personer, der faldt ind under Reglerne, og dertil kom Afspærring af Veje, Pladser osv. I Realskolens Gaard var oprettet en Vognpark, hvor Bilerne hele Tiden suste fra og til. De politimæssige Opgaver lededes af det danske Ordens- og Kriminalpoliti, og de arresterede blev straks efter at være ført til Skolen bragt til Afhøring hos Kriminalpolitiet, hvorefter de indsattes i Arrester, der er indrettet paa Skolen. Der er et Utal af Spørgsmaal at tage Vare paa for Ledelsen. Der indløb i Formiddag en Række af Oplysninger af Betydning. De blev alle nærmere undersøgt.

Ved 12-Tiden var følgende Thisterborgere blevet arresteret: Slagter Olesen, Vestergade, Ekvipeperingshandler Thomsen og Søn, Fritz Heinrich Møbius, Ejnar Gyrming, Arnheim Jørgensen, Entreprenør Ths. Simonsen, Købmand Arne Schmidt og Bogholder Adolf Straus. Flere af de paagældende var bevæbnet, men det kom ingen af Stederne til egentlig Ildkamp. I Løbet af Dagen fortsættes Arrestationerne, og ved Middagstid sendte man Indkaldelse ud til et halvt Hundrede værnepligtige i

(Fortsættes Side 6).

Lørdag Aften den 21. April startede han sammen med to Kammerater for at sprænge Værnemageren, Cementstøber J. Vestergaards Bil i Snedsted. Han havde netop samme Aften gennemgaaet en meget nøje gennemført Instruktion, men begik alligevel en Fejl under Aktionen, som medførte, at Bomben sprang i Hænderne paa ham. Han blev dødeligt kvæstet og blev straks, da han blev fundet, ført i Falcks Ambulance til Thisted Sygehus. Her døde han en halv Time efter Indlæggelsen uden at være kommet til Bevidsthed.

Det var et haardt Slag, der ramte Modstandsbevægelsen, da Meddelelsen indløb, men endnu haardere maa Slaget have været for hans Forældre, Maskinfabrikant Jensen og Hustru, der intet anede om, hvad Sønnen havde … selvstændige Aktion.

men de fik heldigvis ikke … til at forstyrre den grib… Højtidelighed. Der har i … dredvis af Kranse, og saa k… Gartnerne endda slet ikke … komme de mange Bestilli… Der var Kranse af alle A… dens skønneste Blomster. … bemærkede bl. a. en stor … af rød-hvide Nelliker fra … standsbevægelsen og en stor … hvid-blaa Krans fra Falcks … ningskorps, der var repræs… ret med fire Mand i Gal… form.

Pastor Frederiksen … i Stagstrup Kirke smukt … derligt om afdøde, men va… den Tid afskaaret fra at … hvad der burde siges. Det … ve sagt ved en anden Lejl… og ogsaa paa anden Maa… der Bestræbelser i Gang … rejse den unge Frihedska… et synligt Minde.

Amt og By

DAGEN I MORGEN Søndag den 6 Maj Aarets 126 Dag, Rest 239 Dage
SOLENS Opgang 5 T. 20 M. Nedgang 20 T. 54 M.

Dagens Længde 15 T. 34 M.
Dagen tiltagen 8 T. 41 M.

MAANENS Opgang 3 T. 58 M.

MØRKELÆGNINGSTIDEN er fra den 1. Maj—15. Maj Kl. 21,45—4,30.

AUTOMOBIL-, VOGN- og CYKLELYGTER tændes Kl. 21,45 Eftm.

THISTED den 5 Maj

Haandgranat sprængt i Hurup i Aftes.

30 Ruder knust.

Ved 22-Tiden i Aftes eksploderede en Haandgranat paa Hovedgaden i Hurup, og der blev knust 30 Ruder hos Maler P. K. Sørensen og Frk. Klitgaard.

De ungarske Soldater har forklaret, at det ikke er dem, der har kastet Haandgranaten, men de oplyser, at de har solgt en Haandgranat til en Frisør.

Opkøbt Vogne til den tyske Værnemagt.

Under Foregivende af, at det var til Mosebrug.

Vagtværnet i Bedsted har i disse Dage faaet anmeldt en Sag mod Karethmager Jensen, Bedsted, der gennem Opkøbere havde samlet 75 Arbejdsvogne, som han paastod skulde anvendes til Mosebrug, men en Dag mødte der en tysk Vagtpost op for at passe paa Vognene, og det viste sig da, at det drejede sig om ulovligtOpkøb af Vogne til Værnemagten.

Bøde paa 15,000 Kr. … ikke at have afleveret … gørelse til Nationalba…

Opgørelsen gjaldt Arbejde… 230,000 Kr.

Entreprenør J. L. N… Thingstrup, havde undladt … mange Rykkerbreve at … Nationalbanken Opgørelse … de til ham udstedte Chec… forskellige Arbejder og Le… cer til et samlet Beløb … 230,000 Kr. Efter Begæri… Nationalbanken rejstes de… tale mod Nielsen ved Ret… Thisted for Forsømmelsern… Nielsen forklarede, at det va… tigt, at han manglede en D… gørelser, men undskyldte sig… at han paa Grund af en … Brand i hans Kontor i Ha… ikke havde været klar over… ke Leveringer det drejede s… Ved Dommen blev Nielsen … en Bøde paa 15,000 Kr. til … kassen samt paalagt und… daglig Mulkt paa 50 Kr. in… Juni at fremsende de mang… Indberetninger.

Dømt for Tyverier i Vang

Vagtværnet i Vang anholdt … leden en ung Mand, som ma… tede for at have begaaet forsk… Tyverier paa Egnen. Den … Mand, Carl Victor Plougmann … rømmede, at han Skærto… først paa Aftenen havde stja… Fyldepenne, 1 Manchetskjorte … noget Tobak hos Smed Christe… Skaarup, og senere samme Af… Sæt Rationeringskort hos A… Hove, Vang, og Langfredag … han ind hos Johs. Sønderg… Djernæs Mark, og stjal her … Rationeringsmærker, 2 Man… skjorter og 4 Par Sokker. Sam… Rationeringsmærker havde … solgt i Aalborg for ca. 400 K… gesom han havde solgt Fylde… nene og en Manchetskjorte. … Retten i Thisted blev Plougm… der tidligere havde en beti… Dom, idømt en samlet Straf … Fængsel i 5 Mdr. Han modtog … men.

Bøde for Overtrædelse af Fr… loven.

Slagtermester Charles Agerb…

ag. Den
ættelses-
nkomme
sig for
fra man
Flyve-
un paa
gelser,
eftiget
hvor
t fra.

gade og To
af glade Mennesker, der viftede med Dannebrogsflag og grønne Bøgegrene. Der blev raabt og sunget, men kun en halv Timestid, saa skred Værnemagten ind og beordrede Spærretid til i Morgen Kl. 8. Maskingeværerne og Maskinkanonerne knitrede gennem Gaderne, og Folk flygtede skrækslagne ind i Opgangene, saaledes at Gaderne ved 21,45-Tiden var næsten menneskетomme.

Politiforlægningerne kommer fra Sverrig.

Stockholm, Lørdag. De danske Gendarmeristyrker, der er blevet uddannet i Sverige, er afrejst til Danmark med den svenske Regerings Tilladelse.

Thisted.

blev mere fordelt paa Gaderne. Der var intet Øjeblik Tilløb til Panik. Alt foregik i Ro og Orden. Disciplinen var i Orden. At der kort efter Kl. 9 blev givet Flyvervarsel var et teknisk Arrangement i Forbindelse med Thy Landeværns Arbejde og betød intet for Befolkningen. Varslingen afblæstes da ogsaa hurtigt.

Paa Realskolen, hvor Thy Landværn havde opslaaet sit Hovedkvarter, herskede der Formiddagen igennem febrilsk Travlhed. Fra hele Land var Frihedskæmpere, delvist bevæbnede, strømmet ind til Samlingsstedet og gjort klar til Afmarch. Paa Skolen, hvor Børnene i Dag var i Lighed med Borgerskolen sendt hjem efter en kort Tale af Overlæreren og Afsyngelsen af Nationalsangen, havde Hovedkvarteret sin Plads og derfra ledes alle Aktioner, der foregaar efter de af Thisteds Frihedsraad opgivne Retningslinier. Man satte straks i Gang Arrestationer af bestemte Personer, der faldt ind under Regnskabet, dertil kom Afspærring af visse Gader osv. I Realskolens Gymnastiksal blev oprettet en Vognpark, der i Løbet af Dagen hele Tiden suste fra og til med politimæssige Opgaver for det danske Ordens- og Sikkerhedsmagt, og de arresterede blev ført efter at være ført til Forhør til Afhøring hos Kriminalpolitiet, hvorefter de indsattes i Arresten, der er indrettet paa Realskolen, der er et Utal af Spørgsmaal, Vare paa for Ledelsen af Løb i Formiddag en Række Oplysninger af Betydning, som alle nærmere under-

Blandt de Personer, der i Dag var følgende Thisted-Borgere, der blev arresteret: Slagtermester Agerholm, Østergade, Ekvipagemester Thomsen og Søn, Overlærer Møbius, Ejnar Gyrup Jørgensen, Entreprenør Jørgensen, Købmand Bogholder Adolf Hansen, de paagældende Ægtefæller. Paa det kom ingen Modstand eller egentlig Ildkamp. I Løbet af Dagen fortsættes Arrestationerne, ved Middagstid Meddelelse ud til et Antal værnepligtige i Thisted (Se Side 6).

gl. Han hørte til de stille i Landet, men bag hans stille Væsen flammede en Sjæl i Vrede over Tyskernes Ugerninger. Derfor var han en af de første, der meldte sig til Frihedskampen, og han blev en af Organisationens bedste Mænd. Han faldt under sin første selvstændige Aktion. Lørdag Aften den 21. April startede han sammen med to Kammerater for at sprænge Værnemageren, Cementstøber J. Vestergaards Bil i Snedsted. Han havde netop samme Aften gennemgaaet en meget nøje gennemført Instruktion, men begik alligevel en Fejl under Aktionen, som medførte, at Bomben sprang i Hænderne paa ham. Han blev dødeligt kvæstet og blev straks, da han blev fundet, ført i Falcks Ambulance til Thisted Sygehus. Her døde han en halv Time efter Indlæggelsen uden at være kommet til Bevidsthed.

Det var et haardt Slag, der ramte Modstandsbevægelsen, da Meddelelsen indløb, men endnu haardere maa Slaget have været for hans Forældre, Maskinfabrikant Jensen og Hustru, der intet anede om, hvad Sønnen havde

Hans Peter Jensen, der al
var kendt som et yderst dygtigt og sympatisk Menneske, paa Stagstrup Kirkegaard under en overvældende Deltagelse fra nær og fjern. Omkring 600 Mennesker var mødt frem, naturligvis ogsaa Egnens værste Nazister, men de fik heldigvis ikke Held til at forstyrre den gribende Højtidelighed. Der har i hundredvis af Kranse, og saa kunde Gartnerne endda slet ikke efterkomme de mange Bestillinger. Der var Kranse af alle Aarstidens skønneste Blomster. Man bemærkede bl. a. en stor Krans af rød-hvide Nelliker fra Modstandsbevægelsen og en stor rød-hvid-blaa Krans fra Falcks Redningskorps, der var repræsenteret med fire Mand i Gallauniform.

Pastor Frederiksen talte i Stagstrup Kirke smukt og inderligt om afdøde, men var paa den Tid afskaaret fra at sige, hvad der burde siges. Det vil blive sagt ved en anden Lejlighed, og ogsaa paa anden Maade er der Bestræbelser i Gang for at rejse den unge Frihedskæmper et synligt Minde.

stemmelserne, men nægtede at have haft nogen Fortjeneste herved. Udskæringen var foretaget og betalt paa samme Maade gennem mange Aar for at imødekomme en Kunde, der viderebehandlede Kødet.

Statsadvokaten havde forlangt en Bøde paa 2000 Kr. samt Konfiskation af de 346 Kr., men ved den i Dag afsagte Dom blev Bøden sat til 500 Kr., hvorhos en anslaaet Merfortjeneste paa 50 Kr. blev konfiskeret.

Brand i Han Herred.

I Gaar Eftermiddags opstod der Brand hos Wilh. Petersen, Nørokse Kjær. En Dreng havde sat en Tændstik til en ved Gaarden liggende Halmstak, hvorved Ilden forplantede sig hurtigt til Bygningerne, hvis Stald og Lade nedbrændte. Falck blev tilkaldt, men Bygningerne var da saa raseret af Ilden, at Slukningen koncentrerede sig om Redningen af Stuehuset ved at anvende den Vandmængde, der medførtes i Brandbilens Tank og lægge en Slange ud til en Grøft i Nærheden.

Af Besætningen indebrændte 2 Heste. Resten af [illegible]ene reddedes.

Den sidste Luftalarm-!

Med Tyskernes Kapitulation kan man vist godt gaa ud fra, at Thisted ikke mere faar Flyvervarslinger eller Luftalarm, som Folk ynder at kalde det. Det er et af de sikre Tegn paa, at Krigen er helt forbi, men Thistedboerne skulde dog i allersidste Øjeblik høre Sirenernes Hylen. Som Følge af store allierede Overflyvninger i Gaar Eftermiddags blev der nemlig givet Flyvervarsling to Gange, ligesom der blæstes Alarmtilstand et Par Gange. Flyverne gik meget lavt, fra Thisted kunde man tælle op til 30 Maskiner.

Med de to Alarmer i Gaar har Thisted ialt under Besættelsen haft 70 Flyvervarslinger.

DEN SIDSTE NATTEVAGT!

Alt aandede i Nat Fred og Ro i Thisted. En Runde gennem Byen ved 5-Tiden gav næsten Billedet en helt død By. Der var saa at sige ingen Mennesker paa Gaderne; der kørte kun meget faa tyske Biler, men som tidligere Aftener var der stadig posteret Vagt ved tyske Skibe, Kaserner osv. Den sidste Nattevagt — i et besat Land!

Paa Mandag fylder

Gdr. Hans Mølgaard, Sundby, 66 Aar; Husmand Peder Svendsen, Hinding, 66 Aar; Husejer Anders Kr. Hansen, Hunstrup, 61 Aar; Lærer Poulsen, Kjelstrup, 51 Aar; Chr. Thøgersen, Færgeborg, 63 Aar; Lærer Vestergaard, Øsløs, 51 Aar; Gdr., Sogneraadsformand Chr. Gadegaard, „Østergaard", Odby, 50 Aar.

Tyrekalv stjaalet paa „Søvang".

Proprietær Eriksen, „Søvang", anmeldte i Gaar til Vagtværnet i Bedsted, at der fra en Boks i hans Udhus Natten til i Gaar var stjaalet en rød Tyrekalv paa 3—400 Pd. Det opdagedes om Morgenen, men man havde intet set til Tyven.

Rettelse.

I Meddelelsen i Gaar om Købmand Jørgensens og Hustrus Sølvbryllup stod ved en Fejltagelse Klitmøller i Stedet for Hundborg.

Amt og By

DAGEN I MORGEN Søndag den 6 Maj Aarets 126 Dag, Rest 239 Dage
SOLENS Opgang 5 T. 20 M. Nedgang 20 T. 54 M.

Dagens Længde 15 T. 34 M.
Dagen tiltagen 8 T. 41 M.

MAANENS Opgang 3 T. 58 M.

MØRKELÆGNINGSTIDEN er fra den 1. Maj—15. Maj Kl. 21,45—4,30.

AUTOMOBIL-, VOGN- og CYKLELYGTER tændes Kl. 21,45 Eftm.

THISTED den 5 Maj

Haandgranat sprængt i Hurup i Aftes.

30 Ruder knust.

Ved 22-Tiden i Aftes eksploderede en Haandgranat paa Hovedgaden i Hurup, og der blev knust 30 Ruder hos Maler P. K. Sørensen og Frk. Klitgaard.

De ungarske Soldater har forklaret, at det ikke er dem, der har kastet Haandgranaten, men de oplyser, at de har solgt en Haandgranat til en Frisør.

Opkøbt Vogne til den tyske Værnemagt.

Under Foregivende af, at det var til Mosebrug.

Vagtværnet i Bedsted har i disse Dage faaet anmeldt en Sag mod Karethmager Jensen, Bedsted, der gennem Opkøbere havde samlet 75 Arbejdsvogne, som han paastod skulde anvendes til Mosebrug, men en Dag mødte der en tysk Vagtpost op for at passe paa Vognene, og det viste sig da, at det drejede sig om ulovligt Opkøb af Vogne til Værnemagten.

Bøde paa 15,000 Kr. for ikke at have afleveret Opgørelse til Nationalbanken.

Opgørelsen gjaldt Arbejder for 230,000 Kr.

Entreprenør J. L. Nielsen, Thingstrup, havde undladt trods mange Rykkerbreve at tilstille Nationalbanken Opgørelse over de til ham udstedte Check for forskellige Arbejder og Leverancer til et samlet Beløb af ca. 230,000 Kr. Efter Begæring af Nationalbanken rejstes der Tiltale mod Nielsen ved Retten i Thisted for Forsømmelserne, og Nielsen forklarede, at det var rigtigt, at han manglede en Del Opgørelser, men undskyldte sig med, at han paa Grund af en mindre Brand i hans Kontor i Hansted ikke havde været klar over, hvilke Leveringer det drejede sig om. Ved Dommen blev Nielsen idømt en Bøde paa 15,000 Kr. til Statskassen samt paalagt under en daglig Mulkt paa 50 Kr. inden 1. Juni at fremsende de manglende Indberetninger.

Dømt for Tyverier i Vang.

Vagtværnet i Vang anholdt forleden en ung Mand, som man sigtede for at have begaaet forskellige Tyverier paa Egnen. Den unge Mand, Carl Victor Plougmann, indrømmede, at han Skærtorsdag først paa Aftenen havde stjaalet 2 Fyldepenne, 1 Manchetskjorte og noget Tobak hos Smed Christensen, Skaarup, og senere samme Aften 4 Sæt Rationeringskort hos Anders Hove, Vang, og Langfredag brød han ind hos Johs. Søndergaard, Djernæs Mark, og stjal her nogle Rationeringsmærker, 2 Manchetskjorter og 4 Par Sokker. Samtlige Rationeringsmærker havde han solgt i Aalborg for ca. 400 Kr., ligesom han havde solgt Fyldepennene og en Manchetskjorte. Ved Retten i Thisted blev Plougmann, der tidligere havde en betinget Dom, idømt en samlet Straf af Fængsel i 5 Mdr. Han modtog Dommen.

Bøde for Overtrædelse af Prisloven.

Slagtermester Charles Agerholm,

Formiddag begyndt
til Krusaa. Ved 10-Tiden var de
ankommet 100 Mand. Der er ialt
ved Grænsen opstillet 1000 Mand.

serhær har
amerikanske Infanteridivision.

Tyskernes Anholdelser her i Amtet under Besættelsen.

En lang Række af dem, der har deltaget i illegal Virksomhed eller i hvert Fald været sigtet herfor, har maattet vandre i tyskeFængsler eller Interneringslejre.

Modstandsbevægelsens Kamp er ikke gaaet sporløst hen over denne Egn. Ogsaa gode danske Mænd fra Thisted Amt har maattet vandre i Gestapos Fængsler, men saavidt vides synes ingen af dem at være afgaaet ved Døden, hvilken Skæbne desværre er blevet saa mange danske Statsborgere til Del i tyske Koncentrationslejre og Fængsler. Gestapo, der særlig i Besættelsens sidste Aar har arbejdet med stor Iver i Amtet, specielt i Thisted, har dog ikke haft videre Held med sit Arbejde. Det lykkedes ikke for det berygtede System at slaa den thylandske Modstandsbevægelse ned. Man forsøgte med alle Midler, idet man var klar over, at der foregik noget, men ikke hvad.

I Øjeblikket vil det ikke være nemt at skildre for vore Læsere, hvem der har været taget af Gestapo, hvem der sidder endnu og hvem der til i Dag er kommet fri. Vi erindrer nu Uddeler Enggaards Søn fra Hillerslev, der blev taget, medens han læste paa Ranum Seminarium. Han blev kendt skyldig som Medlem af en illegal Gruppe og idømtes 8 Aars Fængsel, men menes nu at være i Sverige.

Vandværksbestyrer Davids, Thisted, Vandværk, maatte sende en Søn paa 16 Aar i Tyskernes Koncentrationslejr. Den unge Mand havde i Kaadhed taget nogle ubrugelige Røgbomber, som Tyskerne havde henkastet. Han blev taget af Gestapo, sad lang Tid i Tyskland og idømtes endelig ved tysk Krigsret flere Aars Fængsel. Han kom til Tyskland, og endte ved Krigens Slutning i en Fangelejr i Polen. Her menes han at være faldet i Russernes Hænder, idet den Fangelejr, hvori han var anbragt, under Flugt fra Øst til Vest blev indhentet af de russiske Tropper.

I samme Sag blev en anden ung Mand fra Thisted anholdt og idømt en Straf.

Paa Hotel „Royal“ anholdtes i sin Tid Ungtjener Kaj Justesen og en anden Kollega. De beskyldtes for at have villet købe Vaaben af tyske Soldater, hvilket bevisligt var en Provokation. Justesen idømtes flere Aars Fængsel og sendtes til Tyskland, men menes nu at være i Sverige. Hans Kollega blev efter nogle Maaneders Forløb frigivet.

En Søn af Dir. Richard Hove, Thisted Dampmølle, Steffen Hove, ansat paa Nyt nordisk Forlag, anholdtes sigtet for illegal Virksomhed og efter længere Tids Ophold førtes han til Frøslev. Han er nu i Sverige. En Broder, Anders Hove, havde paa et tidligere Tidspunkt maattet tage til Sverige, da han var eftersøgt for illegal Virksomhed.

I August sidste Aar anholdtes Boghandlermedhjælper Westh Hansen, Redaktionssekretær Vilh. Ravnemose, Kioskejer Max Hansen og Typograf Johs. Abildgaard Jacobsen. De sigtedes for illegal Virksomhed, førtes til Hansted og derfra til Aalborg, hvorfra de siden førtes til Frøslevlejren. Max Hansen og Johs. A. Jacobsen vides med Sikkerhed at være i Sverige, medens man ikke har hørt, hvorvidt Westh Hansen og Ravnemose er kommet til Sverige eller endnu sad i Frøslevlejren, da Kapitulationen kom.

Da Politiet den 19. September blev taget af Tyskerne, maatte Kriminalbetjent A. G. Nielsen, Thisted, der paa den Tid opholdt sig paa Politiskolen i København, vandre i tysk Fangenskab. Han kom fornylig til Frøslevlejren og vides at være i Sverige.

Det samme er Tilfældet med Overbetjent Jens PeterJensen, Thisted, der anholdtes for nogle Maaneder siden efter en anonym Anmeldelse til Gestapo. Overbetjenten havde overhovedet intet gjort, men blev alligevel først overført til Frøslevlejren, og er nu i Sverige. En Søn af ham, Typograf Harald Jensen, er ogsaa i Sverige.

Politiassistent Jens Kjær, der sidste Aar fungerede som Politiassistent ved Kystpolitiet i Thisted og som iøvrigt stammer fra Thisted, har ogsaa været i Tyskland, men blev for nogen Tid siden frigivet. Han, der er en stor og kraftig Mand, vejede da 130 Pund!

Nævnes kan ogsaa Apotheker Kierulff, der blev taget for ingenting, men alligevel under megen Brask og Bram førtes til Aalborg og senere til Frøslev, hvorfra han blev frigivet kort efter.

Endelig anholdtes for 5—6 Uger siden den motorsagkyndige, Ingeniør Vestergaard og Dir. Kaj Pettersen, D.D.P.A. De sigtedes for at have skjult et Politiet tilhørende Benzinlager og menes nu begge at være i Frøslev, medens Lagerforvalter Andersen, der ogsaa blev anholdt i første Omgang, blev frigivet igen.

De sidste Anholdelser paa Egnen omfatter Landinspektør Poul Boe og hans Assistent, Mouritzen, der begge intet synes at have gjort. De menes at være i Aalborg.

Læge Lenbroch, Hurup, anholdtes forleden for at have talt Russisk til en russisk Soldat. Det lykkedes ham dog at flygte fra de tyske Vogtere og komme i Frihed.

I Hurup blev paa et tidligere Tidspunkt anholdt tre Mand, hvis Skæbne ikke kendes. Som Helhed haaber man dog, at de alle er i Sikkerhed og snarest kan træde i Funktion igen paa deres vante Arbejdspladser.

Glemmes maa heller ikke Tandlæge Christensen, Nykøbing, der sidste Sommer blev anholdt af Gestapo. Han kom til Frøslev, men menes nu at være i Sverige.

Foruden alle disse og maaske flere endnu, naar Listen bliver komplet, har Tyskerne anholdt adskillige andre, men disse har kun faaet deres velfortjenteStraf. De har nemlig i mangfoldige Tilfælde stjaalet fra Tyskerne.

60 Aar.

Rentier Chr. Madsen, Fjerritslev, fylder paa Tirsdag 80 Aar.

Han er født paa Manstrup Mark, men hans Barndomshjem blev senere i Krøldrup ved Aggersund, hvortil Forældrene flyttede, da Drengen havde naaet den skolepligtige Alder.

De følgende Aar efter Konfirmationen delte han mellem Hjemmet som Faderens Medhjælper ved Gaarden og Pladser ved Købmænd i Fjerritslev og Aggersund.

Under et Ophold i Aalborg blev han kendt med sin tilkommende Hustru og indgik Ægteskab 1892.

I adskillige Aar derefter var han Lejer af Arealer paa Aggersborg Mark med Kalkstensbrud eller Grusgraven ved Aggersund Syd, hvorfra der udskibedes Vejmaterialer. Disse Foretagender gav efter den Tids Forhold gode Indtægter, men Arbejdet kunde ogsaa volde trætte Lemmer, naar Arbejdstiden strakte sig over 17 Timer i Døgnet, eller, som det indtraf, at han ene Mand var om Lastning af Skibet.

Som Landmand har han boet i Himmerland og Han Herred, de sidste 9 Aar i Fjerritslev, hvor han sammen med en ugift Datter har et hyggeligt Hjem.

Tyske Beslaglæggelser af Biler i Morges.

København, Lørdag. Tyskerne har i Morges tidligt beslaglagt et yderligere Antal Biler i Hovedstaden, og man gaar ud fra, at de har sikret sig disse Vogne med Henblik paa den forestaaende Afrejse.

dre Landes Producenter, der opnaaede den Fortrinsstilling paa de store Markeder, som vi søgte at tilkæmpe os under fri Konkurrence. Allerede een Gang har vi saaledes erfaret, hvor kostbart det er at opbygge en Storeksport uden fornøden Sikkerhed for Afsætningens Stabilitet, og den Erfaring vil der ikke være Grund til at gøre om een Gang til.

(Sluttes).

Danmark frit.

(Fortsat fra Side 3).

Thisted til at møde som Hjælpepoliti til Varetagelse af de forskellige Opgaver.

I Nat vil Thy Landeværn patrouillere i Gaderne, og det er i Befolkningens Interesse, at alt forløber stille og roligt. Ved de forskellige Arrestationer i Dag har der været samlet store Menneskemængder, der har givet deres Mening til Kende, men det er intet Steds kommet til Optrin.

Anholdelser i Hurup.

I Hurup er der ogsaa i Formiddag af Thy Landeværn foretaget adskillige Anholdelser, alt under Publikums Jubel. Begejstringen i Sydthy er meget stor, overalt er Flagene hejst.

De arresterede er: P. C. Vestergaard, Hurup, Barber Petersen og Datter, Hurup, Bager Christensen, Hustru og Datter, Vestervig, Læge Lehnbroch, Hurup, Fru Boghandler Lyngbæk, Hurup, Fru Helga Toftdahl, Hurup, Vognmand Jens Nielsen og Hustru, Bedsted, Alfrida Andersen, Bedsted, Ellen Toft, Bedsted, Peter Møller, Bedsted, Martin Jørgensen, Bedsted.

Festdag Egnen over.

Rundt om i Oplandet er Dagen blevet fejret som den Festdag, den er.

Her er et Par Skildringer, som nlunde svarer til, hvordan det ede sig rundt om:

Under Klokkeringningen fra jerritslev Kirke gik Flagene Tops. Allerede fra i Morges var derne et Mylder af festglade Mennesker. Langs Hovedgaderne vajede Flagalléer, og alle hilste hverandre med et: Til Lykke med Dagen. Skolen har fri, og Børnene bærer smaa Dannebrogsflag, ligesom ogsaa Husfacaderne er smykket med lignende Smaaflag. Alle er prægede af Fest og Glæde.

I Hørdum spredtes Efterretningen om Frihedens Genvindelse som en Løbeild, og Flagene kom op overalt. Radioerne var i Brug den halve Nat, saa Bestyreren maatte sætte Værket i Gang igen, da al Strømmen var brugt.

I Dag mødte Skolebørnene festklædte, og sammen med en hel Del Naboer hejste man Skolens Flag, og Lærer Larsen holdt en lille Tale til Børnene om 9. April og 5. Maj. Efter en kort Morgenandagt og Afsyngelse af Fædrelandssange fik Børnene fri.

Alle Forretninger i Hørdum og Koldby var smykket med Flag og Kongebilleder, og Butikkerne lukkede enten straks eller til Middag.

Begejstringen Landet over.

Rutebilchauffør skudt af Vagtpost i Hjørring og to Mænd saaret.

Meddelelsen om Kapitulationen er overalt i Landet blevet modta-

benhavn, saaret af Projektiler og indlagt paa Amtssygehuset.

I Odense holdt den fungerende Politimester i Morges en Mindetale over Politimester Schaldemose Nielsen og Politikommissær Frost samt de Betjente, der var døde i Tyskland.

Illumination i Istedgade.

København, Fredag. Istedgade var i Aften fuldstændigt illumineret. Alle Butikker havde Lys i Vinduerne, og alle Mørklægningsgardiner var rullet op. Folk stormede Sporvognene og stod paa Taget i store Klynger, viftende med Flag og Bøgegrene, idet de sang Fædrelandssange og raabte Hurra.

Amerikanske Tropper gennem Brenner-Passet.

London, Fredag. 7. amerikanske Hærs Tropper er i Dag draget ind i Italien gennem Brenner-Passet.

Quisling villig til at træde tiloage.

Stockholm, Fredag. I velunderrettede Kredse her mener man, at Ministerpræsident Vidkun Quisling er rede til at træde tilbage, naar Situationen er saaledes, at Dannelsen af en lovlig Regering er mulig.

Takketelegrammer fra den norske Regering i London for Fangeoverførslen til Sverige.

London, Fredag. I norske Regeringskredse meddeles, at Tusinder af norske politiske Fanger er blevet frigivet fra Koncentrationslejrene i Tyskland og ført til Sverige. Den norske Regering har sendt Takketelegrammer til det svenske Røde Kors og Greve Bernadotte.

Feltmarskal Kleist overgivet sig.

London, Fredag. Reuter meddeler, at Feltmarskal von Kleist har overgivet sig til 3. amerikanske Hær.

Berchtesgaden erobret.

Med 7. amerikanske Hær, Fredag. Berchtesgaden er bleven erobret.

Ordren „Hold inde".

London, Fredag. 2. Hærgruppes Hovedkvarter meddeler Fredag: Ordren „Hold inde" vil sandsynligvis blive udsendt i Aften til alle Hære for 21. Hærgruppe.

Kongens Tale.

I sin Tale i den danske Radio i Middags udtalte Hans Majestæt Kongen:

Danske Mænd og Kvinder!

Den tyske Besættelses tunge Aag er hævet, og med dyb Taknemlighed og Glæde hilser vi i Dag vore Befriere, de allierede Magter. Vi kan nu atter frit hejse vort skønne Flag og selv tage Vare paa vore egne Forhold. Det danske Folk har i disse Aar holdt ubrydeligt sammen, og jeg vil derfor paa denne Dag udtale en varm Tak for dette Sammenhold, der har givet os Styrke til at komme gennem alle Trængslerne. En særlig Tak ønsker jeg at udtale til Frihedsbevægelsens Ledelse saavel som til alle i de menniges Rækker for uforfærdet Indsats i den fælles Kamp, der har skabt Danmarks Stilling i Dag. Jeg vil her mindes alle dem, der i disse Aar gav deres Liv for Danmarks Frihed. Deres Minde vil stedse blive holdt i Ære i vort Folk. Jeg mindes ogsaa med dyb Sorg de mange, der faldt som Ofre for de Ulykker, Krigsførelsen medførte indenfor voreGrænser og for den Terror, der fulgte i Besættelsens Spor. Ogsaa under Udførelsen af deres Gerning har mange Danske sat Livet til som Følge af Krigsforholdene. Jeg tænker her ikke mindst paa vore Søfolk, der har gjort vort Land Ære ude i det fremmede, og jeg tænker med Deltagelse paa alle dem, der i Dag savner deres Slægtninge. Mine Tanker gaar i Dag til alle de Landsmænd, hvem Besættelsen har skilt os fra den lange Tid, til Befolkningen paa Færøerne og Grønland og til vore Landsmænd i fremmede Lande. Har Adskillelsen i Krigsaarene været tung at bære, vil Gensynsglæden nu blive saa meget større. De kommende Maaneder vil bringe mange Vanskeligheder og vil kræve Offervilje og Afsavn. Lad os i Enighed løfte de Byrder, som Tiden lægger paa os. Jeg opfordrer alle Landsmænd til at staa sammen og til at give det af mig i Dag udnævnte Ministerium den Tillid, som er nødvendig for Løsningen af de kommende Opgaver. Det har i disse tunge Aar været min inderlige Bøn, at vi sammen maatte opleve Befrielsens Time, og dette er blevet os forundt. Jeg beder i Dag til, at vi maa vise os værdige til den Naade, Gud har skænket vort Fædreland, og at vi i Fællesskab ved fortsat Sammenhold gennem den kommende Tid maa kunne lægge Grunden til et frit og betrygget Danmark. Gud velsigne vort gamle Fædreland!

Statsministerens Tale.

I Radioen udtalte Statsminister Buhl i Middags:

Den Dag er nu inde, som det danske Folk med brændende Længsel har set hen til i disse

Savnet har ra
gaar ogsaa til
ler og Lejre h
tyske Overgre
og vi nærer al
med deres Tru
Friheden og
kalder nu ige
det er min
danske Folk
Møde med L
i Behold.

Vi bøjede
da de tyske
for 5 Aar s
Land, men
blev ikke k
tian som N
ke førte vi
Værn om
Retsorden
tiske Livs
blev en m
af, hvor d
det nazist
de i det
blev til
stand, og
pere vist
mark sl
den tys
Friheds
delse og
af Folk
mænd i
trykke
ydet d
den B
yde. D
menh
op, og
skabe
faaet
nale
ved K
for d
18 M
ikke
ring
geli
fire
Fri
star
ser
ve
og
de
nu
G
K
G
h

fra lyse og tunge Dage, og agt
har Kongen givet Udtryk for d
Følelser, som bevæger os alle fi

Da Frihedsbevægelsen i Thy reddede to engelske Flyvere fra at falde i Tysk Fangenskab

Maskinen nødlandede paa Tandrup Mark, men Befolkningen og Myndighederne bevarede Tavshed og Tyskerne fik intet at vide om Nedstyrtningen, før Flyverne forlængst var i Sikkerhed.

Thy Landeværn — Modstandsbevægelsens thylandske Afdeling — har nu overtaget Ordenens Opretholdelse for Thylands Vedkommende, medens Mors Landeværn udfører det samme Hverv paa Mors. I Thisted er endvidere indkaldt et Hjælpepolitikorps, der bistaar ved de mange Opgavers rette Løsning. Der vil til sin Tid blive skrevet og oplyst meget om den lokale Modstandsbevægelse, der vel nok er dukket op som en Kæmpeoverraskelse for Hovedparten, men her skal kun nævnes en enkelt Bedrift, som er udført af den thylandske Befolkning og Modstandsbevægelsen i Fællesskab. Det drejer sig om Redningen af to engelske Flyvere, der Torsdag Eftermiddag den 5. April maatte nødlande paa „Tandrup"s Marker ved Bedsted.

Der var den paagældende Dag store Overflyvninger over Jylland, hvorunder ogsaaThy blevoverfløjet af adskillige engelske Maskiner, der gik meget lavt, saa lavt, at man fra Jorden kunde skelne Flyverne tydeligt. Pludselig saa man en engelsk Jager nødlande ved Bedsted. Nødlandingen forløb godt, og ud af Maskinen sprang to ganske unge Flyvere, hvis første Pligt det var at ødelægge Jageren. Man fik ved Befolkningens Hjælp hentet Halm fra Gaardens Lade, og da Maskinen var blevet godt „pakket ind" satte man en Tændstik til. Kort efter var Maskinen et brændende Baal. Tilbage var de to unge Flyvere, der for alt i Verden vilde undgaa at blive taget til Fange. En resolut Mand paa Egnen — Navne skal endnu ikke i denne Forbindelse nævnes — fik organiseret Flyvernes Redning. De blev bragt i Sikkerhed paa Bedsted Kirkegaard som en foreløbig Foranstaltning.

Det var blevet henimod Aften, da man fik fat i en af Egnens Vognmænd. Modstandsbevægelsen var samtidig blevet underrettet, og sidst paa Aftenen blev de to Flyvere ført fra Kirkegaarden til et sikkert Skjulested udenfor Tyskernes Spærring. Disse havde endnu ikke opdaget, at en Flyvemaskine var nødlandet, Egnens Befolkning og Myndigheder lod være at anmelde noget, ligesom forøvrigt Bladene den følgende Dag lod være at sende nogen Meddelelse herom til Censuren. Vagtposteringen paa Banen og Landevejene var som Følge af den i de Dage stedfindende Sabotage ret stærk. Det blev en spændende Tur for Vognmanden og de to Flyvere, der ikke kunde eet Ord Dansk. De var endnu i deres Flyveruniformer, men havde faaet en Jakke over og sad hver med sit Legitimationskort i Haanden! Bilen kørte ganske langsomt for ikke at vække Mistanke og blev heller ikke stoppet. Netop da man var ved at være i Skjoldborg, der var det foreløbige Maal, dukkede imidlertid en tysk Patrouille op forude. Vognmanden var vaagen. Han kendte Egnen, og Bilen svingede ned ad en Sidevej og forsvandt uden at blive stoppet af de tyske Soldater.

Hen paa Natten var de to Flyvere i foreløbig Sikkerhed i Skjoldborg Præstegaard. Allerede tidlig næste Morgen satte Apparatet sig igang for at faa de to Flyvere sendt hjem. Medens denne Plan iværksattes blev de to Flyvere anbragt paa hver sit Sted i Nærheden af „Øland" og forsynet med Mad af Folkene paa Egnen. Lørdag Eftermiddag blev de hentet i Bil af Modstandsbevægelsen. De maatte afføre sig Flyveruniformerne og kom i civilt Tøj, hvorefter Kursen sattes mod Thisted. Det var i sidste Øjeblik. Faa Minutter før Afgangen fra Egnen kom en tysk Patrouille til den Ejendom, hvor den ene Flyver havde været skjult. Der var nemlig kort forinden sket adskillige Sprængninger paa Jernbane umiddelbart ved den paagældende Ejendom. Flyveren var jo imidlertid væk.

I Thisted blev de to Flyvere foreløbig indkvarteret i et privat Hjem, hvor de naturligvis fik den bedste Forplejning og fik Lejlighed til at fortælle om deres Oplevelser. Piloten var 21 Aar. Han var fra London, medens Mekanikeren, der var 20 Aar, var fra Birmingham. Det var første Gang, de var inde over Danmark. De var fløjet meget lavt, og da Piloten vilde rette Maskinen op, kom den i et „Lufthul med det Resultat, at en Nødlanding var nødvendig. De var med et mildt Ord eventyrlig glade for deres Redning. „Thank you" lød utallige Gange i Samtalens Løb. Medens Samtalen fandt Sted var andre travlt beskæftiget med at udfærdige Legitimationskort og finde de nødvendige Beklædningsgenstande, saasom Sko, Hatte osv. Ved 20-Tiden om Aftenen var man klar til Afgang. Med en frisk Cigar i Munden traadte de to Flyvere ind i Bilen, uden at vist een eneste Beboer i Villakvarteret anede det mindste om, hvad der egentligt foregik.

Med Spænding afventede man i Thisted, hvorvidt Bilen med de to Flyvere og deres Ledsager naaede over Vildsundbroen i god Behold. Der viste sig ikke at være nogen Fare. Bilen naaede over i god Behold og faa Dage efter rejste Flyverne videre og sejlede nogle Dage efter videre med Kurs mod Sverige, hvortil de ankom i god Behold. Man tør vel derefter mene, at de to Mænd senere i god Behold er ankommet til London.

To Englændere vil til sene Tider mindes deres Nødlanding i Thy og deres Befrielse midt imellem de forholdsvis stærke tyske Styrker paa Egnen.

Opraab fra Danmarks Frihedsraad.

Til det danske Folk!

Landsmænd!

Tyskland har kapituleret. Den tyske Nazisme er knust. Vort Land er atter frit. Med Amerikas, Englands og Sovjetunionens Hære i Spidsen har Verdens frihedselskende Nationer knækket det Voldsregime, som gennem 12 Aar har truet og terroriseret alle demokratiske Lande.

I 5 lange Aar følte det danske Folk paa sin Krop, hvad nazistisk Styre betyder. Død, Vold og Ødelæggelse og Udplyndring har hærget vort Land. Tusinder af gode danske Mænd gav deres Liv i den ulige Kamp, Titusinder har henslæbt Maaneder og Aar i Koncentrationslejre og Tugthuse, men Danmark lod sig ikke knægte. Det er vor Stolthed og Lykke i Dag paa BefrielsensDag. Oprejst kan vi møde den allierede Hær, som nu staar i vort Land. De bringer os Friheden, men ikke som Gave. Vi er deres Medkæmpere, som de er vore. Vi er en uadskillelig Del af den Frihedens vældige Arm, som har besejret Menneskehedens nedrigste Fjende, Nazismen. Danmarks Befrielse er ogsaa det danske Folks Værk.

Fra Besættelsens første Dage mødte Nazisterne i Danmark en sand passiv Modstand fra det overvejende Flertal af det danske Folk, og den slappede intet Øjeblik under de 5 tunge Aar, men passiv Modstand alene var ikke tilstrækkeligt til at knuse Nazismen og give Danmark en Plads i de allierede Nationers Rækker. Fra 9. April 1940 var Danmark i Krig mod Tyskland, og Krig kræver aktiv Indsats. Derfor tilkommer i Dag paa Befrielsens Dag Hæder og Ære alle aktive Patrioter, Danmarks bedste Sønner, der med Livet som Indsats gjorde deres Pligt mod Fædrelandet, reddede Danmarks Ære og tilkæmpede os Befrielsen, Friheden, Fremtiden.

Det danske Folk mindes i Dag med dyb Hengivenhed alle dem, som gav deres Liv i Kampen. Vort nye Danmark vil bestandigt staa Vagt om deres Minde. Det vil vide at beskytte deres Efterladte.

Det danske Folk bringer i Dag sin Tak til Modstandens Avantgarde, Sabotørerne, til alle Medlemmer af Modstandsgrupperne, til den frie Presses Tusinder af aldrig trættende Medarbejdere, til alle dem, der paa forskellig Vis ydede Modstandsbevægelsen dyrebar Hjælp.

Med Stolthed mindes vi Folke-

Kendte Forretninger i Snedsted

Snedsted Gæstgivergaard
S. C. Jeppesen
Stedet, hvor By og Land mødes.
Telefon 74

Gør i egen interesse Deres Indkøb hos
T. Gade Nielsen . Snedsted
— Telefon 35 —
Altid 1. Kl. Varer til billigste Dagspriser

M. PEDERSEN
Skræddermesterforretning
Snedsted St. . Telefon 63
anbefales

Snedsted Dampbageri
A. MADSEN
Bestillinger paa alle Slags store og smaa Kager modtages
Telefon 3

THISTED BY OG EGN

Dagenes Anholdelser.

Den første Dag, vi paany levede under frie Forhold, var præget af de mange Anholdelser. Her paa Egnen skred man — ligesom i det øvrige Land — efter en længe forberedt Plan til Aktion mod en Række Personer, der længe har figureret paa de Lister, som Modstandsbevægelsen førte.

Der udløstes i Befolkningen forskelligartede Følelser ved denne Aktion. Men hvordan man end saa paa Tingene, saa var der noget nedslaaende i, at vi paa en af de største Glædesdage i Folkets Historie skulde foretage os Handlinger, der — om end kun overfladisk set — mindede om de andres Metoder.

I Thisted følte mange i hvert Fald Patruljebilernes ustandselige Farten frem og tilbage som en kedelig Skygge over Dagens Glæde.

Men man erkendte, at det var nødvendigt at foretage noget. Gennem Undertrykkelsens Aar er der i Befolkningen opstemt en dyb og ægte Harme mod Personer, der paa den ene eller den anden Maade er gaaet Tyskernes Ærinder eller har været saa indladende over for dem, at dette afgjort ikke kunde forenes med ærlige Danskeres Holdning, og en Udløsning af denne Harme maatte forudses.

Derfor har man i Modstandsbevægelsen været klar over, at der straks maatte foretages noget, thi ellers vilde Folket selv reagere, og saa vilde vi komme ud i lovløse Tilstande med Overfald og Mishandlinger. Dette maatte ikke ske.

Det danske Folk ejer en levende Retsfølelse, og dette er glædeligt. Men i vor Folkekarakter er der — lige saa glædeligt — heller ikke Plads for Brutalitet og Hævnlyst. Ingen ønsker, at der skal øves andet end Retfærdighed i den Aktion, der er i Gang. Folket har nu set, at Retsmyndighederne har taget Sagen i deres Hænder, og Folket ved, at der vil blive gaaet frem paa lovlig Vis efter den bedst mulige Undersøgelse i hvert enkelt Tilfælde.

Her ligger nemlig den store Forskel mellem Nazister og Danskere. Gennem fem Aar har vi set gode danske Mænd og Kvinder, hvilken de skal dømmes. Indtil da holdes de i Sikkerhedsforvaring.

Og ingen vil blive dømt, uden at Sigtelse og Anklagemateriale er grundigt behandlet af Retten paa dansk Vis. Ingen maa dømmes, uden at Anklagematerialet er i Orden.

Der er Tale om Forseelser af forskelligartet Karakter. Unge Piger, der i ungdommeligt Letsind og Eventyrlyst har vist de fremmede for megen Venlighed, er ikke Storforbrydere, og de slipper maaske med den Tort, de allerede har lidt. Værre er det, hvis det kan bevises, at de ved Angiveri har bragt Ulykke over Landsmænd. Saa bliver Sagen alvorlig. Og alvorlig bliver Sagen for alle, der har stillet sig „paa den anden Side" og arbejdet i tysk Interesse mod danske Landsmænd og danske Interesser. Alvorlig bliver Sagen for de Kanutter, der gik i fremmed Sold for at slippe for at bestille noget nyttigt, og som gerne vilde gaa med Revolver i Bæltet og spille storsnudet over for Danskere, som under den tyske Retsløshed ikke turde tage til Genmæle.

Det kan i nogle Tilfælde være vanskeligt at drage Grænsen mellem de, der bør tages, og de, der bør gaa fri, men hellere maa man lade en skyldig gaa end sætte en uskyldig fast. Her er der handlet efter bedste Overbevisning, men hvis der alligevel er sket Fejl, maa Retten sørge for, at Fejlene rettes.

H.K.s 45 Aars Dag.

I Anledning af Handels- og Kontormedhjælperforbundets Thisted Afdelings 45 Aars Stiftelsesdag i Gaar nedlagde Bestyrelsen Kranse paa den tidligere Formand, Bogholder H. Chr. Ottesens, og den tidligere Kasserer, Bogholder Elias Overgaards, Grave paa Vestre Kirkegaard.

Stiftelsesfesten er udsat indtil videre.

Takkegudstjenester.

Gribende Stunder i Kirkerne.

Gudstjenesterne i Kirkerne i Gaar fik naturligvis en ganske særlig Karakter af Taksigelse for Befrielsen og Freden, der omsider er kommen til Danmark. Fra mange Kommuner meldes om propfyldte Kirker og gribende Stunder. Thisted Kirke var saa fyldt, at Folk

hvor Stikkere og lignende Folk nu interneres.

Apoteker V. Klerulff, der i to Maaneder sad i Frøslevlejren vendte for en Maaneds Tid siden hjem. Om den unge Kaj Davids, der sad i tysk Fængsel i Østtyskland, har ingen Efterretninger foreligget, siden Russerne ved Vinterens Slutning rykkede ind i dette Omraade, men han befinder sig formentlig i Rusland eller Sverrig.

Lærerne, Aabenhuus, Skjoldborg, og Peters-Lehm, Hørring, der sidste Sommer gik under Jorden paa Grund af Gestapos Interesse for dem, er atter vendt hjem.

Episoder i Thisted.

Farlig Situation i Formiddag.

I Thisted foregik „Omstillingen" i Lørdags meget fredeligt, og det kom ikke til Begivenheder af alvorligere Karakter. Kun i Vegendal trak det om Morgenen op til noget alvorligt. Nogle Frihedskæmpere havde faaet Ordre til at besætte den østlige Indkørsel til Byen og vilde tage Opstilling ved Vegendalvejen. Saa kom inde fra de tyske Barakker farende nogle Marinevægtere — de velkendte „sorte" Fyre — og de stillede Maskingeværer op. En meget ilter tysk Løjtnant kom bagefter med nogle tyske Soldater — formentlig i den Tro, at Frihedskæmperne vilde angribe de „sorte", og hvis ikke en af Frihedskæmperne havde kunnet gøre sig forstaaelig paa Tysk, var Danskerne maaske bleven skudt ned. Faren drev over, idet Tyskerne erklærede, at Omraadet uden for Landevejenes Tankspærring var „tysk militært Gebet", og Danskerne trak saa deres Poster tilbage til Strandgade.

Lørdag Aften ved 22-Tiden opskræmtes Folk i Strandgades Nærhed af Skyderi, og mange spadserende flygtede over Hals og Hoved bort fra Omraadet. Der var dog ikke noget alvorligt paa Færde. Nogle Soldater fra Georgien, der var bleven ked af Hitleruniformen havde skaffet sig andet Tøj og danske Legitimationskort, og de kom ned ad Østerbakken. Da Vagtposterne undersøgte disse Kort, opdagede de, at Mændene ikke forstod Dansk, og disse blev derefter holdt tilbage. Georgierne vilde overgive sig, men Vagten vilde jo ikke have dem, og der gik Bud til det tyske Kommandantur. Imidlertid blev man betænkelig, fordi Tyskerne sagtens vilde skyde Georgierne som Desertører, og saa lod man dem løbe. De løb ogsaa stærkt, idet Vagten affyrede en Del Skud i Luften for at sætte Part i dem. Lidt senere ankom en tysk Patrulje, men da var de ihv. Soldater i Sikkerhed.

Den farligste Episode indtraf dog i Formiddags, da tre bevæbnede tyske Marineofficerer mødte op ved Arresten og senere paa Realskolen og krævede tre af de internerede Piger — der indtil Lørdag arbejdede i Hansted — frigivet. Kravet blev bestemt afslaaet, og Tyskerne truede med at

I Sikkerhedsforvaring.

Omkring 125 Personer anholdt her paa Egnen.

I Thisted er følgende Personer taget i Sikkerhedsforvaring:

Marinevægtere: Harald Jensen, Winthersmøllevej. Henry Benoni Sørensen, Torp. Folmer Jørgensen, Vinkelstræde 5. Thøgersen, Østergade.

Tyskansatte Personer: Fritz Heinrick Møbius, Torp. Ejnar Gyrming. Arnheim Jørgensen. Henny Busch. Kaja Eleonora Nielsen, Farverstræde. Lizzie Birkemose. Ruth Petersen, Relsvej 6. Vagtmand Vagn Andersen, Plantagevej 14. Arbmd. Bernhardt Madsen, Hundborgvej. Peter Dybdahl Andersen, Gestapo. Hans Hansen, Dragsbæk.

Øvrige anholdte Mænd: Slagterm. Olsen. Ekviperingshdlr. Johan Thomsen. Poul Sønderskov, Brund. Bogholder Allred Strauss. Entreprenør Thomas Simonsen, Købm. Arne Smith. Karl V. Jensen (Det billige Hjørne). Mejeribestyrer Sv. Jensen, Sundby. Frugthdlr. R. Flindt. Husejer Niels J. Kristensen, Storegade. Arbejdsmand Chr. Jensen, Nygade. Bogholder Faurhøj (Købmand i Thorsted). Harry Nielsen, Skovsted. Karl Vald. Jensen, Storegade. Arbejdsmand Johs. Thorup, Sundby. Fabrikant Nielsen, Sundby. Beck, Kronborgvej 47. Bogholder Skovgaard Nielsen, Torp. Gdr. And. Chr. Madsen, Færgegaard. Husm. J. Th. Bjerregaard, Torp. Formand Chr. Borggaard, Sundby. Arbejdsmand Niels Worm, Sundby. Lærer Johs. Pedersen, Relsvej 6, Thisted. Jens Henriksen, Hunstrup. Ejnar Larsen, Hunstrup. Vagn Paulsen, Nørregade. Egholm, Brund. Jess Bodenholen, Thisted. Jens Sørgaard, Hundborg. Kantinebestyrer Didriksen, Hundborg. Chr. Madsen, Ny Neergaard, Hillerslev. Kaj Christensen, Skolegade. Bogholder Chr. Nielsen. Bogholder Chr. Larsen, Dragsbæk.

Kvinder: Annie Christensen, Torp. Emma Alvilda Sørensen, Frederiksgade 1. Gudrun Møller, Strandvej 31. Norma Christensen, Storegade 2. Kirstine Nørgaard, Amtsstræde 2. Johanne Nørgaard, Amtsstræde 2. Kristine Bjerre, Kongensgade 3. Ellen Ryming, Solievej 16. Laura Christensen, Halden. Sigrid Jensen, Møllevej 36. Karen Jensen, Møllevej 36. Fru Sagtører Terkildsen, Hundborgvej. Fru Svankjær, Vestergade 77. Fru Christensen, Vestergade 77. Frk. Alice Christensen, do. Frk. Elly Christensen, do. Mælkehandler Ellen Nielsen, Vestergade. Jenny Mikkelsen, Frederiksgade. Fru Marie Kirkegaard, Dr. Louisegade 22. Anna Østergaard, Skolegade. Else Marie Østergaard, Skolegade. Karen Marie Madsen, Hundborgvej 34. Fru Langballe Ryming, Dragsbækvej. Ellen Foged, Asylgade. Elly Fuglsang, J. P. Jakobsensgade. Ruth Rasmussen, Vestergade. Thyra Eriksen, Storegade. Stinne Skaarup, Kappelstensvej. Anny Gade Jensen, Vestergade 36. Irma Pedersen, Nørstergade 36. Irma Pedersen, Nør-

De tyske Love i Danmark ophæves

Straffelovens Udvidelse paa Dagsordenen

København. (Privat).

I et Ministermøde, der varede i næsten tre Timer, drøftede det nye Ministerium i Altes Ophævelsen af de mange Love, som er blevet til paa tysk Foranledning, og man vedtog at foreslaa, at de alle ophæves. I Dag Kl. 10 er der Statsraad paa Amalienborg, og en Række midlertidige Love vil blive udstedt, først og fremmest om Ophævelse af hele den tyske Lovgivning.

Videre drøftede man Forslag til de provisoriske Udvidelser af Straffeloven og Proceslovgivningen, hvorefter Forbrydelser begaaet mod Staten under Besættelsen og indtil et Aar efter det første Rigsdagsmøde efter Befrielsen, kan rammes af særlige Straffe og behandles ved særlige Domstole.

Forhandlingerne drejede sig ogsaa om nogle højere Embedsmænds-Pjerneiser fra deres Stillinger. Politidirektør Stamm er fritaget for sit Embede som Politichef i København, og Politimester Aage Seidenfaden er bleven konstitueret som Politidirektør.

Arbejdsmd. Peter Møller Hansen, Bedsted. Læge Lenbrock, Hurup. Rasmus Osvald Christensen, Odby. Bagerm. Christensen og Hustru, Vestervig. Husassistent Ellen Margrete Christensen, Vestervig. Gdr. J. Dueholm Philipsen, Kobberø. Gdr. Chr. Daniel Larsen, Handrup. Gdr. Niels Lykke, Svankjær. Gdr. J. P. Frederiksen, Ørumby. Arbejdsmand Verner Sørensen, Jegindø. Vognmand Vilh. Jensen, Hvidbjerg. Radioforhandler Vagn Jacobsen, Hvidbjerg. Vognmand Ernst Dahl, Jegindø. Chauffør Chr. B. Hoelgaard, Uglev. Arbejdsmd. Holger Vilh. Andersen, Helligkilde. Medhjælper Peter Nørgaard Johannesen, Ydby. Bagersvend Salomon Nielsen, Koldby. Gdr. Karl Juul, Sønderhaa. Vilh. Vogelbein, Ydby. Fru Mousi Petra Josephsen, Oddesund.

To Kvinder fra Bedsted var anholdt, men blev straks efter løsladt.

I Dag er den Styrke, der skal bespises, yderligere bleven forøget, idet ogsaa en Del af Mors Landeværn er mobiliseret. I Morges skulde der i en Fart laves Kaffe til 700 Mand. Der er lagt Beslag paa Markedshallens Restaurant, hvor en Del af Mandskabet bespises.

Røde Kors Dag i Morgen.

I Morgen er det Røde Kors Dag, og det sædvanlige Mærke sælges. Selv om Krigen her i Landet er forbi, forestaar der Røde Kors store Opgaver i Efterkrigstiden, og Indsamlingen i Morgen bør give et godt Resultat.

Tyskerne rømmer alle Stillinger.

Thy Landeværn rykker ind, hvor Tyskerne rykker ud.

I Aften vil Thisted Amt formentlig være renset for tyske Tropper. Fra tysk Side kom der i Nat Meddelelse om, at man agtede at rømme alle Stillinger og Kvarterer i Dag, og ved Forhandlinger mellem Kon-

Det er et traurigt Syn at se Resterne af den fordum saa mægtige tyske Hær i Smaagaldelinger sjoske hjem ad Landevejen, og man ængstes noget for Ordenens Opretholdelse, idet det kniber med Disciplinen. Mange Soldater, navnlig Russere, Georgiere, Belgiere og Franskmænd er i den senere Tid deserteret fra Hæren og lægges nu i civilt Tøj.

Hvis nogen finder Vaaben eller andet Krigsmateriel, som er efterladt eller bortkastet af Tropperne, skal Anmeldelse omgaaende ske til Thy Landeværn, Thisted Realskole, Tell. 458.

I Morges hørtes mange Detonationer langs Kysten. Det var Tyskerne, der foretog Sprængninger af Landminer, før de drog bort.

Thisted Realskole bruges „til andet Formaal".

Interneringssted og Hovedkvarter for Landeværnet.

Thisted Realskole er pludselig bleven Ramme om et helt andet Liv end det, der plejer at røre sig her. Skolen blev i Lørdags taget i Brug som Interneringssted for de i Byen og Omegn anholdte Personer, ca. 100, og den er næppe til at kende igen. Skolen bevogtes paa alle Kanter af maskinpistolbevæbnede Folk, og ingen faar Lov at komme i dens umiddelbare Nærhed — langt mindre ind i Gaarden — uden at kunne godtgøre at have Ærinde. Biler farer hyppigt ind eller ud af Skolegaarden, og et myldrende Liv rører sig i Bygningen.

De internerede opholder sig dels i Gymnastiksalen og dels i nogle Klasseværelser. Mændene for sig og Kvinderne for sig. Hos de sidstnævnte opholder sig til Stadighed nogle Lærerinder som Opsyn og Dørvogtere. I Gangen vagter bevæbnede Mænd over, at ingen stikker af.

fladisk set — mindede om de andres Metoder.

I Thisted følte mange i hvert Fald Patruljebilernes ustandselige Parten frem og tilbage som en kedelig Skygge over Dagens Glæde.

Men man erkendte, at det var nødvendigt at foretage noget. Gennem Undertrykkelsens Aar er der i Befolkningen opstemt en dyb og ægte Harme mod Personer, der paa den ene eller den anden Maade er gaaet Tyskernes Ærinder eller har været saa indladende over for dem, at dette afgjort ikke kunde forenes med ærlige Danskeres Holdning, og en Udløsning af denne Harme maatte forudses.

Derfor har man i Modstandsbevægelsen været klar over, at der straks maatte foretages noget, thi ellers vilde Folket selv reagere, og saa vilde vi komme ud i lovløse Tilstande med Overfald og Mishandlinger. Dette maatte ikke ske.

Det danske Folk ejer en levende Retsfølelse, og dette er glædeligt. Men i vor Folkekarakter er der — lige saa glædeligt — heller ikke Plads for Brutalitet og Hævntørst. Ingen ønsker, at der skal øves andet end Retfærdighed i den Aktion, der er i Gang. Folket har nu set, at Retsmyndighederne har taget Sagen i deres Hænder, og Folket ved, at der vil blive gaaet frem paa lovlig Vis efter den bedst mulige Undersøgelse i hvert enkelt Tilfælde.

Her ligger nemlig den store Forskel mellem Nazister og Danskere. Gennem fem Aar har vi set gode danske Mænd og Kvinder blive taget af Tyskerne, ganske vilkaarligt, uden offentlig Anklage, uden om Lov og Ret, og i de lukkede Afhøringsrum er oprørende, ukontrollerede Mishandlinger foregaaet. Vi ved alle, at de danske Statsborgere, der nu er sat fast, lider ingen Overlast.

Hvad der videre skal ske med dem, kommer Retten til at afgøre. I Løbet af faa Dage vil Rigsdagen have vedtaget den Lov, efter

Social-Demokraten

Udgivet af det danske Arbejderparti

Kontor: Møllevej 4, Thisted.

Kontortid: Kl. 8—17½. For personlige Samtaler træffes Redaktøren bedst Kl. 16—17.

Postgirokonto 11879.

Telefoner: Redaktion og Ekspedition 254 (Omstilling til Red. Brunsgaard privat.)

Trykkeriet (Abildgaard Jacobsen) 280.

Abonnementspris: Kvartal 7,50, Maaned 2,50, Uge 0,60.

Annoncepriser: Inserater pr. mm 17 Øre. Alm. Bekendtgørelser 14—9—7 Øre for henholdsv. 1, 2 eller flere Indrykninger. Forlanges Petitsats beregnes 10 pCt. ekstra.

Annoncer ang. Køb og Salg, Pladser og ledige Lejligheder 7 Øre pr. Ord, mindst 1,50 Kr.

For større Avertering gælder særlig tilligø Takster efter nærmere Aftale.

Og alvorlig bliver Sagen for alle, der har stillet sig „paa den anden Side" og arbejdet i tysk Interesse mod danske Landsmænd og danske Interesser. Alvorlig bliver Sagen for de Kanuller, der gik i fremmed Sold for at slippe for at bestille noget nyttigt, og som gerne vilde gaa med Revolver i Bæltet og spille storsnudet over for Danskere, som under den tyske Retsløshed ikke turde tage til Genmæle.

Det kan i nogle Tilfælde være vanskeligt at drage Grænsen mellem de, der bør tages, og de, der bør gaa fri, men hellere maa man lade en skyldig gaa end sætte en uskyldig fast. Her er der handlet efter bedste Overbevisning, men hvis der alligevel er skel Pejl, maa Retten sørge for, at Pejlene rettes.

H.K.s 45 Aars Dag.

I Anledning af Handels- og Kontormedhjælperforbundets Thisted Afdelings 45 Aars Stiftelsesdag i Gaar nedlagde Bestyrelsen Kranse paa den tidligere Formand, Bogholder H. Chr. Ottesens, og den tidligere Kasserer, Bogholder Elias Overgaards, Grave paa Vestre Kirkegaard.

Stiftelsesfesten er udsat indtil videre.

Takkegudstjenester.

Gribende Stunder i Kirkerne.

Gudstjenesterne i Kirkerne i Gaar fik naturligvis en ganske særlig Karakter af Taksigelse for Befrielsen og Freden, der omsider er kommen til Danmark. Fra mange Kommuner meldes om propfyldte Kirker og gribende Stunder. Thisted Kirke var saa fyldt, at Folk stod pakket tæt sammen helt ud i Vaabenhuset. Her indledede Sognepræsten Pastor Nyegaard med en Tale om de Følelser, der i disse Dage besjæler os alle, og Pastor Holm, der holdt Dagens Prædiken, talte ogsaa om den Glæde, der fylder alle Sind efter at Lovløshed og Undertrykkelse er afløst af Frihed og ordnede Retstilstande og udtalte Haabet om, at disse Dages Oplevelser maatte bidrage til at skabe en ny Vaar for Guds Riges Arbejde.

Hjem fra Koncentrationslejrene.

De første Thistedboer kom i Gaar.

Alle de Danskere, der har siddet i tysk Fangenskab, vender nu hjem. I Gaar ankom til Thisted Direktør Kai Petersen, Motorsagkyndig Vestergaard og Landinspektør Boe, der har siddet i Frøslevlejren. Redaktionssekretær Vilh. Ravnemose vendte i Aftes hjem fra Frøslev. Fra Sverrig kommer i nær Fremtid Kioskejer Max Hansen, Typograf Johs. Abildgaard Jacobsen, Overbetjent J. P. Jensen, Kriminalbetjent A. G. Nielsen, Kontorist Aug. Bruun og Boghandlermedhjælper Anders Hove, alle fra Thisted.

Boghandlermedhjælper Westh Hansen skal efter Forlydende foreløbig overtage en ledende Stilling ved Frøslevlejren,

Lørdag Aften ved 22-Tiden opskræmtes Folk i Strandgades Nærhed af Skyderi, og mange spadserende flygtede over Hals og Hoved bort fra Omraadet. Der var dog ikke noget alvorligt paa Færde. Nogle Soldater fra Georgien, der var bleven ked af Hitleruniformen havde skaffet sig andet Tøj og danske Legitimationskort, og de kom ned ad Østerbakken. Da Vagtposterne undersøgte disse Kort, opdagede de, at Mændene ikke forstod Dansk, og disse blev derefter holdt tilbage. Georgierne vilde overgive sig, men Vagten vilde jo ikke have dem, og der gik Bud til det tyske Kommandantur. Imidlertid blev man betænkelig, fordi Tyskerne sagtens vilde skyde Georgierne som Desertører, og saa lod man dem løbe. De løb ogsaa stærkt, idet Vagten affyrede en Del Skud i Luften for at sætte Fart i dem. Lidt senere ankom en tysk Patrulje, men da var de fhv. Soldater i Sikkerhed.

Den farligste Episode indtraf dog i Formiddags, da tre bevæbnede tyske Marineofficerer mødte op ved Arresten og senere paa Realskolen og krævede tre af de internerede Piger — der indtil Lørdag arbejdede i Hansted — frigivet. Kravet blev bestemt afslaaet, og Tyskerne truede med at komme tilbage med Forstærkning. Der blev straks foretaget Afspærring af Kvarteret omkring St. Torv og Lille Torv, og Maskingeværposter opstilledes bag Sandsække paa Gadehjørnerne og i Vinduer og Gadedøre. Imens fik man fra dansk Side fat paa den tyske Kommandant, Hauptmann Hein, der er en brillant Mand, og som straks tog Affære og fik en videre Udvikling af Sagen bremset. Men Situationen var en Overgang meget kritisk.

Fuldt Blus paa Gadelamperne.

I Thisted snavel som i Stationsbyerne har man omgaaende erstattet den triste Mørklægnings-Gadebelysning med normale Lamper, og nu straaler Gadelyset atter som før Krigsdjævlene blev sluppet løs over Verden. Thistedboerne blev Lørdag Aften ogsaa Vidne til, at Kirkens Projektorbelysning — der blev lavet kort før Krigens Udbrud — blev tændt. Der kan desværre ikke for Tiden blive Strøm til denne Aftenbelysning, men Installatør Bjerre Christensen, der eftersaa Anlægget, syntes lige, Byen skulde opleve det festlige Syn.

Skolegangen i Thisted.

Eleverne ved Thisted Mellem- og Realskole skal ikke møde før efter nærmere Meddelelse. Borgerskolens Undervisning fortsættes uforandret. Forældrene kan faa Tilladelse til foreløbig at holde Børnene hjemme, naar de holdes inde.

stensen, Storegade. Arbejdsmand Chr. Jensen, Nygade. Bogholder Faurhøj (Købmand i Thorsted). Harry Nielsen, Skovsted. Karl Vald. Jensen, Storegade. Arbejdsmand Johs. Thorup, Sundby. Fabrikant Nielsen, Sundby. Beck, Kronborgvej 47. Bogholder Skovgaard Nielsen, Tarp. Gdr. And. Chr. Madsen, Færgegaard. Husm. J. Th. Bjerregaard, Torp. Formand Chr. Borggaard, Sundby. Arbejdsmand Niels Worm, Sundby. Lærer Johs. Pedersen, Relsvej 6, Thisted. Jens Henriksen, Hunstrup. Ejnar Larsen, Hunstrup. Vagn Paulsen, Nørregade. Egholm, Brund Jess Bodenhoten, Thisted. Jens Søgaard, Hundborg. Kantinebestyrer Didriksen, Hundborg. Chr. Madsen, Ny Neergaard, Hillerslev. Kaj Christensen, Skolegade. Bogholder Chr. Nielsen. Bogholder Chr. Larsen, Dragsbæk.

Kvinder: Annie Christensen, Torp. Emma Alvilda Sørensen, Frederiksgade 1. Gudrun Møller, Strandvej 31. Norma Christensen, Storegade 2. Kirstine Nørgaard, Amtsstræde 2. Johanne Nørgaard, Amtsstræde 2. Kristine Bjerre, Kongensgade 3. Ellen Ryming, Solievej 16. Laura Christensen, Halden. Sigrid Jensen, Møllevej 36. Karen Jensen, Møllevej 36. Fru Saglører Terkildsen, Hundborgvej. Fru Svankjær, Vestergade 77. Fru Christensen, Vestergade 77. Frk. Alice Christensen, do. Frk. Elly Christensen, do. Mælkehandler Ellen Nielsen, Vestergade. Jenny Mikkelsen, Frederiksgade. Fru Marie Kirkegaard, Dr. Louisegade 22. Anna Østergaard, Skolegade. Else Marie Østergaard, Skolegade. Karen Marie Madsen, Hundborgvej 34. Fru Langballe Ryming, Dragsbækvej. Ellen Foged, Asylgade. Elly Fuglsang, J. P. Jakobsensgade. Ruth Rasmussen, Vestergade. Thyra Eriksen, Storegade. Stinne Skaarup, Kappelstensvej. Anny Gade Jsnsen, Vestergade 36. Irma Pedersen, Nørregade. Elly Iversen Dissing, Dragsbækvej. Lilly Rasmussen, Bisgaardsgade. Anna Vang, Hundborg. Jens Søgaards Hustru, Hundborg. Gudrun Madsen Bach, Hundborg. Inger Kühl Jensen, Hundborg. Lizzie Christensen, Todbøl. Nora Christensen, Todbøl. Ester Vestergaard, Todbøl. Anna Nielsen, Todbøl. Anna Margrethe Sørensen, Todbøl. Gerda Christensen (Vandet), Østerbakken 17. Inga Nielsen, Kongensgade 3. Frk. Karen Terkildsen, Hundborgvej.

To andre Kvinder, der var anholdt, blev igen løsladt, da der ikke forelaa Materiale, der begrundede deres Internering.

Man har eftersøgt Johannes Møbius, Torp (den ældre Møbius) og Slagter Hillerup, Thisted, men de er „gaaet under Jorden". De kommer dog nok op igen.

Blandt de i Thisted anholdte er et Par af de farligste Stikkere i Jylland, nogle meget uhyggelige Banditer.

*

I Hurup Politikreds blev følgende taget i Sikkerhedsforvaring:

Handelsmand P. C. Vestergaard, Hurup. Barberm. P. Pedersen, Hurup. Fru Boghdlr. Lyngbæk, Hurup. Helga Marie Toftdahl, Hurup. Frk. Ellen Margrethe Thomsen, Bedsted. Frk. Frida Andersen, Bedsted. Vognmand J. Chr. Nielsen, Bedsted.

Vestervig. Husassistent Ellen Margrete Christensen, Vestervig. Gdr. J. Dueholm Philipsen, Kobberø. Gdr. Chr. Daniel Larsen, Handrup. Gdr. Niels Lykke, Svankjær. Gdr. J. P. Frederiksen, Ørumby. Arbejdsmand Verner Sørensen, Jegindø. Vognmand Vilh. Jensen, Hvidbjerg. Radioforhandler Vagn Jacobsen, Hvidbjerg. Vognmand Ernst Dahl, Jegindø. Chauffør Chr. B. Hoelgaard, Uglev. Arbejdsmd. Holger Vilh. Andersen, Helligkilde. Medhjælper Peter Nørgaard Johannesen, Ydby. Bagersvend Salomon Nielsen, Koldby. Gdr. Karl Juul, Sønderhaa. Vilh. Vogelbein, Ydby. Fru Mousi Petra Josephsen, Oddesund.

To Kvinder fra Bedsted var anholdt, men blev straks eller løsladt.

I Dag er den Styrke, der skal bespises, yderligere bleven forøget, idet ogsaa en Del af Mors Landeværn er mobiliseret. I Morges skulde der i en Fart laves Kalle til 700 Mand. Der er lagt Beslag paa Markedshallens Restaurant, hvor en Del af Mandskabet bespises.

Røde Kors Dag i Morgen.

I Morgen er det Røde Kors Dag, og det sædvanlige Mærke sælges. Selv om Krigen her i Landet er forbi, forestaar der Røde Kors store Opgaver i Efterkrigstiden, og Indsamlingen i Morgen bør give et godt Resultat.

Tyskerne rømmer alle Stillinger.

Thy Landeværn rykker ind, hvor Tyskerne rykker ud.

I Aften vil Thisted Amt formentlig være renset for tyske Tropper. Fra tysk Side kom der i Nat Meddelelse om, at man agtede at rømme alle Stillinger og Kvarterer i Dag, og ved Forhandlinger mellem Kontorchef Skaalum, Repræsentanter for Modstandsbevægelsen og Tyskerne enedes man om Overdragelsen af alle tyske Anlæg til Modstandsbevægelsens Vagtkorps, Thy Landeværn. Der blev straks tilkaldt Forstærkning fra Landeværnet paa Mors, og tidligt i Morges ankom 100—150 Morsingboer i Biler til Thisted.

Kl. 5 i Morges blev Stillingerne paa Vusttangen besat af vore egne Folk, og i Dagens Løb er Eksemplet fulgt langs hele Kysten og overalt i Amtet. I Formiddags rykkede Tyskerne ud af Barakkerne ved Kronborgvej, og Faartoft- og Dragsbækomraadet samt Vestre Skole ventes rømmet i Eftermiddag. I Morges drog Størsteparten af de tyske Soldater, der var tilbage i Byen — ikke ret mange — Sydpaa ad Landevejen, og ned gennem Thy foregaar Marchen nu fra de forskellige Pladser. Soldaterne skal tage Turen hjemad til Fods. Vore Jernbaner har kørt tilstrækkeligt med dem. En Del Vaaben m. m., som de ikke kan føre med sig, er taget i Forvaring af danske Myndigheder.

sjøske hjem ad Landevejen, og man ægtes noget for Ordenens Opretholdelse, idet det kniber med Disciplinen. Mange Soldater, navnlig Russere, Georgiere, Belgiere og Franskmænd er i den senere Tid deserteret fra Hæren og tærdes nu i civilt Tøj.

Hvis nogen finder Vaaben eller andet Krigsmateriel, som er efterladt eller bortkastet af Tropperne, skal Anmeldelse omgaaende ske til Thy Landeværn, Thisted Realskole, Tlf. 458.

I Morges hørtes mange Detonationer langs Kysten. Det var Tyskerne, der foretog Sprængninger af Landminer, før de drog bort.

Thisted Realskole bruges „til andet Formaal".

Interneringssted og Hovedkvarter for Landeværnet.

Thisted Realskole er pludselig bleven Ramme om et helt andet Liv end det, der plejer at røre sig her. Skolen blev i Lørdags taget i Brug som Interneringssted for de i Byen og Omegn anholdte Personer, ca. 100, og den er næppe til at kende igen. Skolen bevogtes paa alle Kanter af maskinpistolbevæbnede Folk, og ingen laar Lov at komme i dens umiddelbare Nærhed — langt mindre ind i Gaarden — uden at kunne godtgøre at have Ærinde. Biler farer hyppigt ind eller ud af Skolegaarden, og et myldrende Liv rører sig i Bygningen.

De internerede opholder sig dels i Gymnastiksalen og dels i nogle Klasseværelser. Mændene for sig og Kvinderne for sig. Hos de sidstnævnte opholder sig til Stadighed nogle Lærerinder som Opsyn og Dørvogtere. I Gangen vagter bevæbnede Mænd over, at ingen stikker af.

*

Hovedkvarteret findes i Overlærerkontoret paa første Sal. Herfra dirigeredes Udsendelsen af Anholdelsespatruljerne. Arbejdet ledes af Politiassistent Rosengren, men den øverste Ledelse ligger i Hænderne paa Modstandsbevægelsens militære Chef for Nordvestjylland. Han hedder for Tiden Carlsen, men har længe holdt en Masse Navne at skifte med. Paa Kontoret assisterer flere lokale Folk.

Vagtpersonalet holder til i den gamle Overlærerbolig, og Kontoret ledes af Mælkehandler Lund og Læge Bjerregaard. Til Raadighed staar et Vagtmandskab paa ca. 500 Mand, der i Hold skiftes til at tage Tørn paa de forskellige Poster. En hel Del af dem er bevæbnet med enten Riffler, Maskinpistoler eller Revolvere, hovedsagelig Vaaben, der af engelske Flyvere er nedkastet her paa Egnen, og som har været skjult forskellige Steder paa Landet. En anden Gruppe udfører Ordenstjeneste kun med Gummiknipler som Vaaben.

*

Forplejningen varetages af DKB — Danske Kvinders Beredskabstjeneste — som laver Maden paa Østre Skole. De internerede faar en upaaklagelig Forplejning. Lø-

DERES TØJ skal sidde godt og holde længe
Lad det derfor sy hos en Fagmand
JENSEN & SELMER
1. Kl. Herreskræderi
Jernbanegade 1 . Telef. 176

Børge Birkholm
Telef. 391 Glarmester Telef. 391
VINDUESGLAS
i alle Maal

Gode, billige
Møbler i alle Stilarter
købes De med Fordel hos
JENSEN & PEDERSEN
Nørregade 6

Strandgades Auto- og Cykleværksted
C. DISSING & SØN
Telefon 931
Reparation af: Automobiler, Motorcykler og Cykler samt alt mekanisk Arbejde og Autogenssvejsning udføres

J. Handest
Blikkenslager
aut. Vand- & Gasmester
Telefon 724
Installationer
Reparationer

Møbler - Ligkister
De bør se Udvalget hos
Fa. Poul Jensen v. Ejner Jensen
Blegaardsgade . Tlf. 138
Største Lager af de smukkeste Ligkister og Ligsenge
LIGBIL - Kørsel tilbydes

Allieret Hilsen
til det danske Folk

General Deweng i sit Hovedkvarter i København

København. Pressens Radioavis fik i Aftes Foretræde for Chefen for det øverste Hovedkvarter for de allierede Ekspeditionsstyrkers Militærmission i Danmark Majorgeneral R. H. Deweng. General Deweng modtog Radioavisen Repræsentant og en Officer fra de danske Modstandsstyrker. Generalen fremsatte en Udtalelse til det danske Folk i hvilken det hedder:

Jeg har den Ære at være General Eisenhowers og Feltmarskal Montgomerys Repræsentant i Danmark. Jeg hilser det danske Folk og takker det for den Velkomst, som det i de forløbne 24 Timer har givet de første allierede Tropper i Danmark. I denne Velkomst ser jeg en Tilkendegivelse af den dybe Taknemmelighed, det danske Folk følger for den lange og blodige Kamp, som de amerikanske, russiske og britiske Styrker har ført og nu bragt til heldig Afslutning imod det tyske Folk. Samtidig ønsker jeg at give Udtryk for den Beundring og dybe Anerkendelse, som det amerikanske og britiske Folk, og jeg er sikker paa ogsaa det russiske Folk, føler for den storartede Kamp, som Danskerne med deres begrænsede Vaaben og Styrker, navnlig de to sidste Aar, har ført mod deres tyske Undertrykkere. De tyske Styrker, der nu staar i Danmark, har af Feltmarskal Montgomery faaet Ordre til at trække sig tilbage fra dansk Omraade. Denne Tilbagetrækning vil blive ledet af de tyske militære Myndigheder. I de kommende Dage vil tyske Tropper derfor marchere gennem Danmark og over den danske Grænse. De vil være bevæbnet med saadanne Vaaben, som de allierede Hærførere har tilladt. Den allierede Militærledelse ønsker, at den danske Befolkning ikke paa nogen Maade forstyrrer de tyske Troppers Bevægelse ud af Landet.

Der er vældige Genopbygningsarbejder i de Lande, som Tyskerne har hærget. Tyskland selv skal kontrolleres effektivt, og fremfor alt skal de allierede endnu fuldstændiggøre Sejren over Japan. Det bliver en af mine Pligter her at følge Deres Regerings Medvirken paa de Omraader, hvor den vil kunne medvirke til Løsninger af disse Opgaver. Jeg føler mig overbevist om, at jeg vil faa rigelig Støtte i saa Henseende. Jeg er ligeledes sikker paa, at det danske Folk med Villighed og Forstaaelse vil føje sig efter de Restriktioner og Forskrifter, der kan blive nødvendige for den heldige Løsning af de Opgaver, der endnu staar tilbage for de allierede Styrker.

Det er udelukket, at Befrielsen kan bringe en øjeblikkelig Tilbagevenden til alle de Forhold, som vi forbinder med Ordet Fred. Der vil stadig være Byrder. Der vil stadig være Restriktioner, men jeg ved, at den Glæde, som vi i Dag alle føler i vore Hjerter, vil være mere end tilstrækkelige til at føre os igennem de Vanskeligheder, som endnu staar tilbage.

Flygtningene i Danmark

Om de tyske Flygtninge i Danmark udtaler General Deweng, at de snarest muligt skal vende tilbage til Tyskland. Hvorledes og hvornaar dette kan ske, afhænger af Forholdene og Transportmulighederne. Kvinder, Børn og gamle Folk kan ikke gaa Vejen til Fods. Antagelig vil de faa anvist Plads i nogle af de Bygninger, som Tyskerne nu forlader. Saaledes vilde Oksbøllejren være et udmærket Sted.

General Deweng hos Kongen

Kongen modtog Søndag paa Amalienborg Feltmarskal Montgomerys Repræsentant i Danmark, General Deweng, der var ledsaget af Admiral Holt.

Krigen i Europa sluttet

Tyskerne i Norge har kapituleret

Stockholm. I Følge Dagens Nyheter har den tyske Gesandt i Sverrig, Dr. Hans Thomsen i Oslo, undertegnet en Kapitulation af de tyske Styrker i Norge. Det ventes, at den engelske Konge i Aften vil kunne erklære Krigen i Europa for helt afsluttet.

Christmas Møller hjemme

København. Kl. 10,40 i Dag ankom Christmas Møller til Kastrup Lufthavn med en engelsk Moskitomaskine fra Bruxelles. Paa Grund af Vejrforholdene havde det været nødvendigt at tage denne Rute fra London. Han blev modtaget af Ministrene Bjørn Kraft og Fibiger m. fl. Paa Rigsdagen fik han en stormende Modtagelse.

KNUD BACH anholdt



Blandt de kendte Personer, der Landet over er anholdt, er Knud Bach, Ronge, og Læge Frits Clausen, Søn-

Herrer og Damer, ialt en halv Snes Personer, vil komme til Stede og faa anvist Pladser paa Forhøjningen i Salens ene Ende.

Det bliver første Gang, Kongen siden Regeringsjubilæet i 1937 besøger Rigsdagen og taler til den. Efter Kongens Tale tager Formanden for Rigsdagens Præsidium, Hans Rasmussen, Ordet, og sluttelig fremsætter Statsminister Buhl den nye Regerings Programerklæring. Under Kongefamiliens Tur fra Amalienborg til Rigsdagen og hjem igen, vil Frihedskæmperne danne Spalier.

Bekendtgørelser.

†

Vor kære Broder og Svoger,
Holger Sørensen,
er i Dag afgaaet ved en stille og rolig Død.
THISTED, den 3. Maj 1945.
Ellen og Anna Sørensen.
Grete og Magnus Sørensen.
Signe og Alb S Bornerup
Efter afdødes Ønske foregaar Begravelsen i Stilhed. 1859

Forlovelse
er indgaaet mellem Frk Hanne Andersen, København, Datter af Gdr. Andersen, Gettrup, og stud. teol. Laur. Hvas, Gjøl.

Dansk Kvindesamfund
Generalforsamlingen er **aflyst** indtil videre. 1850

Smede -og Maskinarbejdernes Fagforening.
Generalforsamlingen, der var indvarslet til d. 9. ds. er udsat. 1845

Paa Grund af Forholdene samles først
Æg til Thisted og Omegns Ægsalgskreds
Mandag den 14. Maj og Tirsdag den 15. Maj.
1851 **Bestyrelsen.**

Bekendtgørelse.
Det indskærpes, at Fund af Vaaben og andet Krigsmateriel, der efterlades eller bortkastes af den tyske Værnemagt eller fremmede Militærafdelinger, omgaaende skal anmeldes til Hovedkvarteret for **Thy Landeværn,** Realskolen, Thisted, Telefon 458, eller de udsendte Patruljer. 1858
Thy Landeværn.

Tved Klitplantage.

Kender De Thisted
saa kender De ogsaa
TRIKOHL
Kemisk Rensning
Vestergade 36 - Tlf. 74
WERNER STAGE

RESTAURANT
Markeds Hallen
THISTED
lukket foreløbig paa Grund af Overtagelse til andet Formaal.

CHR. JENSEN
Vestergade 20
Telefon 112
ALT i *Viktualier Konserves Ost*

ROYAL TEATRET
SONJA
En dramatisk Film om en Kvindes Fortid med BIRGIT TENGROTH og AKE GRØNBERG 1864

A. SCHARLING
Fotografisk Atelier og Fotomagasin
Toldbodgade 4 - Telefon 236

SNEDSTED BIO
Mandag og Tirsdag Kl. 19,30
„Vi kunde ha' det saa rart".
En virkelig dansk Sukces med **Bodil Kjer, Carlo Wieth, Petrine Sonne** samt Radiotoniens Drengekor, der synger de dejligste danske Sange 1887

CARL E. BALLEBYS BOGHANDEL
Store Torv 5 THISTED Telefon Nr. 90
BØGER af enhver Art og for ethvert Formaal
Bennetts Rejsebureau
Turistforeningens Bureau
Dansk Vandrelaugs Kontor



kun naar Tænderne er natur og si ider, som de skal.
POUL F. OL
FRIDA OLSEN
TANDTEKNIK
Vestergade 22 . Tlf.

Thisted Brandvæsen.
Stillingen som Brandassistent med en fast, aarlig Løning paa 450 Kr. opslaas ledig.
Ansøgning maa være indgivet til Borgmesterkontoret senest den 15. ds.
1844 **Thisted Byraad.**

Ung Kone eller Pige
søges til Formiddagsplads Evt. Tirsdag, Torsdag og Lørdag Form.
Gartner Jespersen,
1852 Plantagevej 12 - Telefon 948.

Alt Malerarbejde
saavel Bygnings- som Møbelarbejde udføres med 1. Kls Materialer
Anthon Christensen & Søn
Malermestre TD. 847

KARTOFLER
Porrer og Selleri

Johs. Haan
Alt i Kolonial
Telefon 326 **Havnen**

dag Aften fik de Karbonade og Is, og i Gaar Middags stod Menuen paa Hvidkaalssuppe med dejligt Flæsk. Unglotterne hjælper til med Madens Tilberedning, Transport og Servering. Der er stor Travlhed, men det hele gaar med

Sølvbryllup.
Tekstilarbejder Henry Nielsen og Hustru, Lillegade 1, Thisted, kan Onsdag d. 9. ds. fejre Sølvbryllup.

Vaaben og Styrker, disponible de to sidste Aar, har ført mod deres tyske Undertrykkere. De tyske Styrker, der nu staar i Danmark, har af Feltmarskal Montgomery faaet Ordre til at trække sig tilbage fra dansk Omraade. Denne Tilbagetrækning vil blive ledet af de tyske militære Myndigheder. I de kommende Dage vil tyske Tropper derfor marchere gennem Danmark og over den danske Grænse. De vil være bevæbnet med saadanne Vaaben, som de allierede Hærførere har tilladt. Den allierede Militærledelse ønsker, at den danske Befolkning ikke paa nogen Maade forstyrrer de tyske Troppers Bevægelse ud af Landet.

Om de tyske Flygtninge i Danmark udtaler General Deweng, at de snarest muligt skal vende tilbage til Tyskland. Hvorledes og hvornaar dette kan ske, afhænger af Forholdene og Transportmulighederne. Kvinder, Børn og gamle Folk kan ikke gaa Vejen til Fods. Antagelig vil de faa anvist Plads i nogle af de Bygninger, som Tyskerne nu forlader. Saaledes vilde Oksbøllejren være et udmærket Sted.

General Deweng hos Kongen

Kongen modtog Søndag paa Amalienborg Feltmarskal Montgomerys Repræsentant i Danmark, General Deweng, der var ledsaget af Admiral Holt.

Ministrene Bjørn Kraft og Pibiger m. fl. Paa Rigsdagen fik han en stormende Modtagelse.

KNUD BACH anholdt



Blandt de kendte Personer, der Landet over er anholdt, er Knud Bach, Ronge, og Læge Frits Clausen, Sønderjylland.

dag Aften fik de Karbonade og Is, og i Gaar Middags stod Menuen paa Hvidkaalssuppe med dejligt Flæsk. Unglotterne hjælper til med Madens Tilberedning, Transport og Servering. Der er stor Travlhed, men det hele gaar med Humør. Der laves daglig Mad til ca. 350 Mennesker. Dette Arbejde ledes af Fru Hove Nielsen og Fru Riis Olesen, der oplyser, at det endnu er gaaet helt godt med at skaffe Varer til Madlavningen, og Servicet har man laant hos Isenkræmmerne og paa Hotellerne. Men det er noget vanskeligt at arbejde under saa primitive Forhold.

•

Spørgsmaalet om Natteleje til de mange Mennesker var heller ikke saa lige til. Foruden de ca. 100 internerede sover 30—40 Politi- og Vagtmænd paa Skolen. Man fik fat paa en Del Madratser, som Socialudvalget havde i Beredskab, og iøvrigt blev et stort Læs Halm kørt ud i Gaarden stoppet i store Sække, der saa anvendtes som Madratser. Nogle Personer blev ført op i Arresten, men her var ikke Plads til ret mange, og Resten maatte sove paa Gulvene, hvor det var noget smaat med Plads.

Interneringen vil formentlig vare nogle Dage, indtil Sagerne kan komme for Retten.

To Klasseværelser toges i Lørdags i Brug til Afhøringerne, som blev foretaget af Kriminalassistent A. Sørensen, Kriminalbetjentene Alsted Christensen og Hald samt Politibetjent John Nielsen. De skrev Dynger af Rapporter, som Dommeren nu skal se nærmere paa.

Sølvbryllup.

Tekstilarbejder Henry Nielsen og Hustru, Lillegade 1, Thisted, kan Onsdag d. 9. ds. fejre Sølvbryllup.

Bedsted Jernbanestation.

Portør B. Johansen, Paarup, er fra 15. Maj forflyttet til Bedsted.

IDRÆTTEN

Søndagens Fodbold

T. I. K. vinder tre Kampe

Det blev en god Dag for T.I.K. i Gaar, idet Klubbens Hold vandt de tre Kampe, der blev spillet, hvorimod den fjerde Kamp mellem Hurup og T.I.K.s Hold maatte aflyses, da Hurup ikke kunde skaffe Befordring.

T.I.K.s Junior indledte Kampene ved at spille mod Nykøbing Junior og vandt 6—3.

Derefter spillede Nykøbing Mellemrækkehold og T.I.K.s Mesterrækkehold i J.B.U.s Nødturnering, hvor de vandt saa stort som 5—1.

I den sidste Kamp vandt T.I.K.s 2. B Hold over Hillerslev med 5—0.

Poul Bunk var Dommer i de to første Kampe og Jens Petersen i den sidste.

Støt de Annoncerende

Englænderne rykker ind i Danmark

Sønderborg. I Formiddags Kl. 11 begyndte en større Kolonne af engelske Tanks at rulle over Grænsen ved Krusaa.

Rigsdagen aabnes Onsdag

Kongefamilien vil være til Stede

København. (Privat.)

Rigsdagen træder sammen paa Onsdag Kl. 12, og det vil ske i Fællessalen under særlig festlige og højtidelige Former. Kongen, Dronningen, Kronprins Frederik og Kronprinsesse Ingrid, Prins Knud og Prinsesse Caroline Mathilde samt enkelte af Hoffets

Smede -og Maskinarbejdernes Fagforening.

Generalforsamlingen, der var indvarslet til d. 9. ds. er udsat.

Paa Grund af Forholdene samles først

Æg til Thisted og Omegns Ægsalgskreds

Mandag den 14. Maj og Tirsdag den 15. Maj.

Bestyrelsen.

Bekendtgørelse.

Det indskærpes, at Fund af Vaaben og andet Krigsmateriel, der efterlades eller bortkastes af den tyske Værnemagt eller fremmede Militærafdelinger, omgaaende skal anmeldes til Hovedkvarteret for **Thy Landeværn,** Realskolen, Thisted, Telefon 458, eller de udsendte Patruljer.

Thy Landeværn.

Tved Klitplantage.

Salg af Udhugst er standset indtil videre. Ved Køb af Skovelfekter maa der saa vidt muligt medbringes aftalte Penge.

Plantøren.

Murermester J. Hebsgaard

er fra Dato **flyttet til Skraaningen 2,** Hjørnet af Solbakkevej og Skraaningen.

Jord til Kolonihaver

til Salg. Henv. til **Ole Jensen,** Rosenlundsgade 14, Thisted, Telf. 558 inden Torsdag Aften d. 10. Maj.

Begravelser ordnes

af pens. Klokker **C. RIIS,** Vestergade 27, Tlf. 61.

Støt de Annoncerende

Thisted Brandv

Stillingen som Bra med en fast, aarlig L 450 Kr. opslaas ledig. Ansøgning maa va til Borgmesterkontoret 15. ds.

Thisted

Ung Kone elle

søges til Formiddag Tirsdag, Torsdag og

Gartner Je

Plantagevej 12

Alt Malera

saavel I Møbelart med 1.

Anthon Christen

Malermestre Tl

KARTO

Porrer og

køb

M. MOUR

Oste- og Frugtforre Telefo

Stoppetønde Syæsker 19 Især De

Michae

Gavel

Thisted

Indmeldelse mod Johan Mogensen, V Ingvar Larsen, Mej Østergaard, Hjulto Konfirmander op

PALÆ-TEATRET

Den store, DANSKE Filmsuk

BESÆTTEL

med BERTHE QUISTGAARD, JOHS. M POUL REICHARDT

Besættelse vil blive meget diskuteret og Tankern

Thisted Amts Tidende

Nr. 104. Mandag 7. Maj 1945. 64. Aarg.

De tyske Tropper i Danmark marcherer hjem.

Chefen for den allierede Militærmission i Danmark, General R. H. Dewing, udtrykker sin Beundring for de danske Frihedskæmperes Arbejde.

København. (RB.) Pressens Radioavis fik i Aftes Foretræde for Chefen for det øverste Hovedkvarter for de alliereges Ekspeditionsstyrkers Militærmission i Danmark, Major General R. H. Dewing. General Dewing modtog Radioavisens Repræsentant og en Officer fra de danske Modstandsstyrker. General Dewing fremsatte følgende Udtalelse til det danske Folk:

Danmark er blevet befriet efter fem Aars bitter tysk Besættelse — befriet ved, at alle tyske Styrker i Danmark har overgivet sig til Feltmarskal Montgomery, Chefen for 21. Armgruppe. Denne Overgivelse traadte i Kraft Kl. 8 i Lørdags.

Jeg har den Ære, at være General Eisenhowers og Feltmarskal Montgomerys Repræsentant i Danmark.

Jeg takker det danske Folk for den Velkomst, som det i de forløbne 24 Timer har givet de første allierede Tropper i Danmark. I denne Velkomst ser jeg en Tilkendegivelse af den dybe Taknemmelighed, det danske Folk føler for den lange og blodige Kamp, som de amerikanske, russiske og britiske Styrker har ført og nu har bragt til heldig Afslutning imod det tyske Folk.

Samtidig ønsker jeg at give Udtryk for den Beundring og dybe Anerkendelse, som det amerikanske og britiske Folk, og jeg er sikker paa, ogsaa det russiske Folk føler for den storartede Kamp, som Danskerne med deres begrænsede Vaaben og Styrker navnlig i de to sidste Aar har ført mod deres tyske Undertrykkere.

Vi behøver ikke at maale Mængden af det Blod, som er udgydt af Amerikanerne, Russere, Danskere og Englændere hver for sig i Kampen mod det nazistiske Tyranni. Det er Blod af samme Art.

De tyske Styrker, der nu staar i Danmark, har af Feltmarskal Montgomery faaet Ordre til at trække sig tilbage fra dansk Omraade. Denne Tilbagetrækning vil blive ledet af de tyske militære Myndigheder. I de kommende Dage vil tyske Tropper derfor marchere gennem Danmark og over den danske Grænse. De vil være bevæbnet med saadanne Vaaben, som de allierede Hærførere har tilladt. De vil bivuakere langs deres Marchvej. Indtil de tyske Tropper forlader de Lejre eller Kaserner, hvor de nu opholder sig, vil de forblive i disse under Kommando af deres egne Chefer.

Under disse Omstændigheder bliver der kun ringe Kontakt mellem det danske Folk og de tyske Styrker. Den allierede Militærledelse ønsker, at den danske Befolkning ikke paa nogen Maade forstyrrer denne de tyske Troppers Bevægelse ud af Landet. Jeg føler mig overbevist om, at det danske Folk beredvilligt vil rette sig efter dette Ønske.

Langt den største Del af de tyske Styrker i Europa har kapituleret, men Løsningen af de alliereges militære Opgaver er endnu langt fra tilendebragt. Der er stadig nogle tyske Styrker, som endnu ikke har overgivet sig. Der er vældige Genopbygningsarbejder i de Lande, som Tyskerne har hærget. Tyskland selv skal kontrolleres effektivt og frem for alt skal de Allierede endnu fuldstændiggøre Sejren over Japan. Det bliver en af mine Pligter her at søge Deres Regerings Medvirken paa de Omraader, hvor den vil kunne medvirke til Løsningen af disse Opgaver.

Jeg føler mig overbevist om, at jeg vil faa rigelig Støtte i saa Henseende. Jeg er ligeledes sikker paa, at det danske Folk med Villighed og Forstaaelse vil føje sig efter de Restriktioner og Forskrifter, der kan blive nødvendige for de heldige Løsninger af de Opgaver, der endnu staar tilbage for de allierede Styrker.

Det er udelukket, at Befrielsen kan bringe en øieblikkelig Tilbagevenden til alle de Forhold, som vi forbinder med Ordet Fred. Der vil stadig være Byrder, der vil stadig være Restriktioner. Men jeg ved, at den Glæde, som vi i Dag alle føler i vore Hjerter, vil være mere end tilstrækkelige til at føre os igennem de Vanskeligheder, som endnu staar tilbage.

Biskoppernes Hyrdebrev.

Oplæst i Gaar i de af de danske Kirker, hvortil Hyrdebrevet havde kunnet naa frem:

Danmark er frit. Hvad vi har haabet paa og bedt om gennem 5 Aar, er sket.

„Min Sjæl, lov Herren og alt i mig love hans hellige Navn. Min Sjæl, lov Herren og glem ikke alle hans Velgerninger„ (Salme 103, V. 1—2).

Vi blev frelst fra den truende Udslettelse og kan nu igen bringe vort Folks gamle Ret til frit at tænke, tro og tale. Vor Konge, som mandigt og trofast bar sit Folks Byrder, fik Lov til sammen med os at opleve den nye Dags Komme. Alle maatte vi gennem Uvished og Angst, mange fristede Sorg og Savn og Lidelse, og en Flok af Helte gik i Døden. Vor Tak til Gud rummer i sig en Tak for dem, som ofrede Livet for vort Land, og som i deres Død forkyndte Danmarks ukuelige Livsvilje. Martyrernes Blod blev vor Fremtids Udsæd.

Gode Fred med vore Døde
i Danmarks Rosengaard,

De tyske Flygtninge skal hjem snarest muligt.

Tidspunktet afhænger af Forholdene i Tyskland og Transportmulighederne.

General Dewing modtog derefter de fremmøte Journalister, som de akkrediterede hos den allierede Overkommando, samt Medlemmer af Brigadeus Pressestab, og gav nogle Oplysninger. Saaledes udtalte General Dewing, at med Hensyn til de tyske Flygtninge i Danmark var Forholdet naturligvis det, at de snarest muligt maatte vende tilbage til Tyskland. Disse Flygtninges Tilbagetrækning maa ordnes med den Hjælp, som den britiske Mission vil kunne yde. De skal tilbage til Tyskland, men naar og hvorledes det kan ske, afhænger af Transportmulighederne. Oksbøllejren vilde efter Generalens Mening være et udmærket Sted til at koncentrere Flygtningene paa.

Danskerne skylder Grev Bernadotte Tak

Indsamling til Dansk Røde Kors startet i Grenaa.

Grenaa. (RB). En Kreds af

Kongeparret takker.

Vor dybtfølte Tak for de Tegn paa Kærlighed, som med Blomster, Telegrammer og Breve er vist os ved Danmarks Befrielse.

Christian. Alexandrine.

Børsen lukket indtil videre.

København (RB). Børsen er grundet paa Slotsholmens Afspærring lukket indtil videre. Afviklingen af Fredagsforretninger finder Sted samme Dag Børsen gennaabner med ændret Renteberegning.

Børnehjælpsdagen i København, der efter Planen skulde have været afholdt i Morgen, er blevet udsat foreløbig i 8 Dage.

Officiel Kapitulation i Norge i Eftermiddag?

Krigen i Europa ventes afsluttet i Løbet af faa Dage.

Kapitulationen i Norge menes nu i Følge Dagens Nyheter at være underskrevet af den tyske Øversthefalende, General Böhme. Den officielle Meddelelse om Kapitulationen ventes udsendt i Løbet af Eftermiddagen.

I Løbet af de allernærmeste Dage ventes Krigen i Europa helt afsluttet. Modstanden i Østrig er helt ophørt.

U-Baadskrigen ophørt.

Flensborg Radio meddeler i Dag, at Storadmiral Dønitz har givet alle Undervandsbaade Ordre til at ophøre med deres Virksomhed.

Overgangen til Friheden blev desværre ikke ublodig.

Adskillige Frihedskæmpere har mistet Livet, hovedsagelig ved Aktioner fremkaldt af Hipofolk.

Desværre er Frihedsbevægelsens Aktioner rundt om i Landet forløbet uden Ofre.

Under Arrestationer i Aarhus kom det adskillige Steder i Byen til Ildkamp. Ved 11,30-Tiden Lørdag Formiddag rykkede 200 Frihedskæmpere til Storm mod Gestapos Hovedkvarter, det gamle Raadhus, og mod Politistationen ved Siden af Domkirken. Der udspillede sig her en længere Ildkamp. Lørdag Aften blev der kastet en Haandgranat ind i Ejendommen Kirkevej 11, hvorved en Mand, L. Wendelboe, blev dræbt, og en ung Pige blev saaret. Flere blev saaret ved Skyderi i Aftenens Løb. Ialt blev 11 Frihedskæmpere dræbt og 30 saaret i Aarhus.

14 Frihedskæmpere dræbt under Hipo-Aktion i Odense.

Til Odense ankom Lørdag Kl. 17 et stort Antal Hipofolk, som begyndte en Ildkamp med Frihedskæmpere. 14 Frihedskæmpere og Politibetjente blev dræbt, og desuden dræbtes 2 Civilpersoner. Antallet af Saarede beløber sig til ca. 70 Frihedskæmpere og ca. 10 Civilpersoner. Hipofolkene forsøgte ved Domhuset at befri nogle af de mange arresterede Krigsforbrydere, men det lykkedes ikke. Ved Middelfart besked en Gruppe Frihedskæmpere paa Vej fra Odense en Gruppe, der var paa Vej fra Middelfart, idet de blev lokket i Baghold af Hipofolkene. Derved blev 3 Frihedskæmpere dræbt. I Kongensgade hjalp tyske Soldater aktivt Modstandsbevægelsen, og ved Statsbanegaarden gav Tyskerne Frihedskæmperne gode Raad ved Barrikadebygning. I Vestergade hjalp tyske Soldater derimod Hipofolkene. Der er i Dag givet Modstandsbevægelsen i Odense en Undskyldning.

1000 Frihedskæmpere kontrollerer Grænsen.

I Krusaa har Frihedsraadet etableret en Grænsekontrol for at forhindre, at Hipo- og Gestapofolk forlader Landet i stjaalne Biler. Ialt ca. 1000 Frihedskæmpere skal samles ved Grænsen.

Et Vognlæs Hipofolk forklædt som Frihedskæmpere blev Lørdag Middag beskudt af Frihedskæmpere ved Albertistøtten i Sorø. Tre af Hipofolkene dræbtes og en saaredes.

I Hjørring og Skagen har der været Udgangsforbud, men det er hævet Søndag Aften med øjeblikkeligt Varsel.

Da Personalet paa Dampcentralen i Esbjerg Lørdag Morgen vilde hejse Flaget, blev der skudt, og en Arbejdsmand blev ramt af et Strejfskud. I Fredericia er dræbt en Hipomand.

To unge Mænd dræbt ved Fyrværkerisagers Eksplosion.

Paa Fortunfortet i Klampenborg skete der ved 9-Tiden Lørdag Morgen en Ulykke, der kostede to unge Mænd Livet, mens to andre blev forbrændt i sværere Grad. Der var oplagret Fyrværkeri, og man vilde fejre Freden ved at lade nogle Raketter gaa af. Paa Lageret tændte den ene en Tændstik, og straks efter stod hele det



— Hør hvem skal vi ringe til. — Brandstationen brænder — —?!

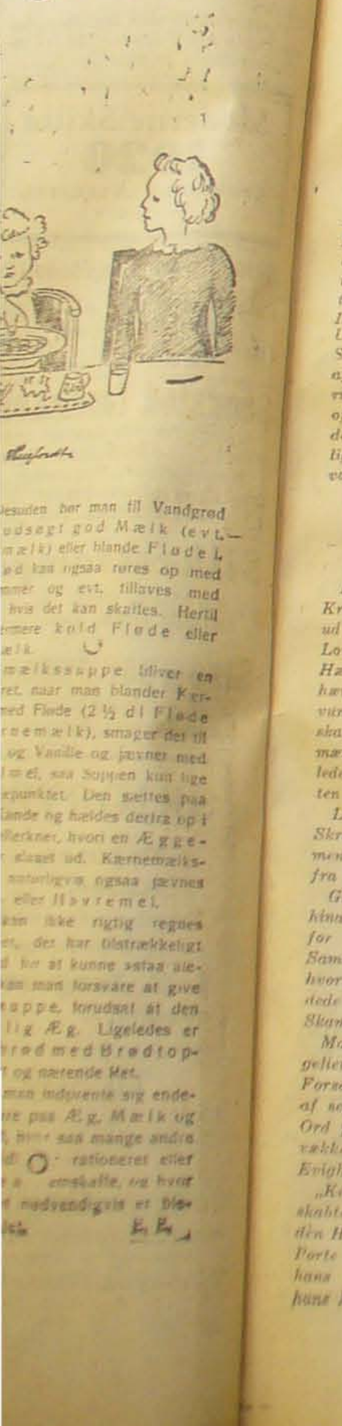

Jeg har den Ære, at være General Eisenhowers og Feltmarskal Montgomerys Repræsentant i Danmark.

Jeg takker det danske Folk for den Velkomst, som det i de forløbne 24 Timer har givet de første allierede Tropper i Danmark. I denne Velkomst ser jeg en Tilkendegivelse af den dybe Taknemmelighed, det danske Folk føler for den lange og blodige Kamp, som de amerikanske, russiske og britiske Styrker har ført og nu har bragt til heldig Afslutning imod det tyske Folk.

Samtidig ønsker jeg at give Udtryk for den Beundring og dybe

Biskoppernes Hyrdebrev.

Oplæst i Gaar i de af de danske Kirker, hvortil Hyrdebrevet havde kunnet naa frem:

Danmark er frit. Hvad vi har haabet paa og bedt om gennem 5 Aar, er sket.

„Min Sjæl, lov Herren og alt i mig love hans hellige Navn. Min Sjæl, lov Herren og glem ikke alle hans Velgerninger„ (Salme 103, V. 1—2).

Vi blev frelst fra den truende Udslettelse og kan nu igen bruge vort Folks gamle Ret til frit at tænke, tro og tale. Vor Konge, som mandigt og trofast bar sit Folks Byrder, fik Lov til sammen med os at opleve den nye Dags Komme. Alle maatte vi gennem Uvished og Angst, mange fristede Sorg og Savn og Lidelse, og en Flok af Helte gik i Døden. Vor Tak til Gud rummer i sig en Tak for dem, som ofrede Livet for vort Land, og som i deres Død forkyndte Danmarks ukuelige Livsvilje. Martyrernes Blod blev vor Fremtids Udsæd.

Guds Fred med vore Døde
i Danmarks Rosengaard,
Guds Fred med dem, som bløde
af dybe Hjertesaar.

Nu er det vor Bøn, at alle gode Kræfter maa forene sig om at rense ud og bygge et bedre Danmark op. Lovløshed og Vold har avlet Had og Hævntanker, men vi skal ikke hade og hævne og derigennem vise os som overvundne af Tidens onde Aander. Ret skal raade til Straf for Ugerningsmænd. Sandheds og Retfærds Aand lede dem, som har Ansvaret, naar Retten skal have sin Gænge.

Lad os ved Genopbygningen træde i Skranken for alles Ret til at føre en menneskeværdig Tilværelse i Frigørelse fra Frygt og Nød.

Gud give os alle Sind til at bære hinandens Byrder og til med Respekt for hinandens Forskelle at bevare Sammenholdet, saa det Broderskab, hvortil vi i Jesu Kristi Navn er kaldede og indviede, ikke maa blive til Skamme.

Maatte Kirken saaledes øve Evangeliets Tjeneste, at Talen om Fred og Forsoning mellem Folkene fik Klang af sejrende Virkelighed. Maatte Guds Ord faa frit Løb i vort Folk til Opvækkelse af alle gode Kræfter og til Evighed over vor Tilværelse.

„Kend, at Herren er Gud. Han skabte os; vi er hans, hans Folk og dets Hjord, han vogter. Gaa ind i hans Porte med Takkesang, med Lovsange i hans Forgaarde. Tak ham og lov hans Navn. (Salme 100, V. 3—4).

De tyske Flygtninge skal hjem snarest muligt.

Tidspunktet afhænger af Forholdene i Tyskland og Transportmulighederne.

General Dewing modtog derefter de fremmede Journalister, som de akkrediterede hos den allierede Overkommando, samt Medlemmer af Brigadens Pressestab, og gav nogle Oplysninger. Saaledes udtalte General Dewing, at med Hensyn til de tyske Flygtninge i Danmark var Forholdet naturligvis det, at de snarest muligt maatte vende tilbage til Tyskland. Disse Flygtninges Tilbagetrækning maa ordnes med den Hjælp, som den britiske Mission vil kunne yde. De skal tilbage til Tyskland, men naar og hvorledes det kan ske, afhænger af Forholdene i Tyskland og Transportmulighederne. Man kan jo ikke lade dem marchere til Tyskland, fordi der er mange Kvinder og Børn imellem og tilligemed mange Syge, som maa behandles paa Hospitaler.

Flygtningenes Anbringelse, medens de er i Danmark, vil formentlig kunne ordnes derved, at de faar Plads i nogle af de Bygninger, som hidtil har været anvendt af det tyske Militær. Oksbøllejren vilde efter Generalens Mening være et udmærket Sted til at koncentrere Flygtningene paa.

Danskerne skylder Grev Bernadotte Tak

Indsamling til Dansk Røde Kors startet i Grenaa.

Grenaa. (RB). En Kreds af Borgere i Grenaa har taget Initiativet til en Indsamling til Fordel for Dansk Røde Kors som en Anerkendelse for Grev Folke Bernadottes enestaaende Indsats i Tyskland. Indsamlingen har allerede indbragt et betydeligt Beløb, og man haaber, at Idéen vil brede sig, saa Indsamlingen faar Karakter af en Landsindsamling.

Togulykken ved Næstved.

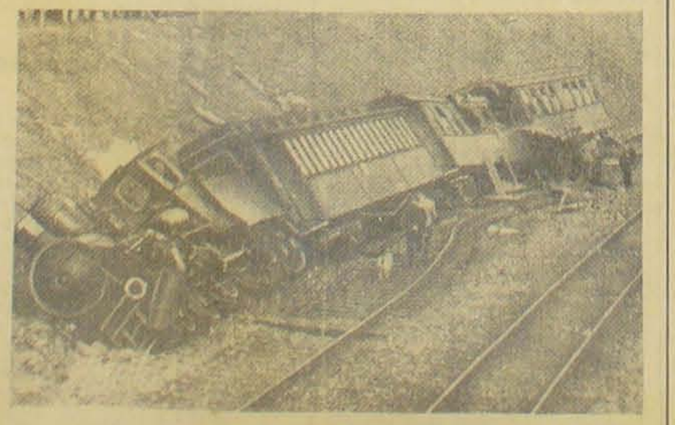

Paa Billedet ses det væltede Tog, hvis forreste Vogn er nogenlunde uskadt, medens de efterfølgende er knust.

Overgangen til Friheden blev desværre ikke ublodig.

Adskillige Frihedskæmpere har mistet Livet, hovedsagelig ved Aktioner fremkaldt af Hipofolk.

Desværre er Frihedsbevægelsens Aktioner rundt om i Landet forløbet uden Ofre.

Under Arrestationer i Aarhus kom det adskillige Steder i Byen til Ildkamp. Ved 11,30-Tiden Lørdag Formiddag rykkede 200 Frihedskæmpere til Storm mod Gestapos Hovedkvarter, det gamle Raadhus, og mod Politistationen ved Siden af Domkirken. Der udspillede sig her en længere Ildkamp. Lørdag Aften blev der kastet en Haandgranat ind i Ejendommen Kirkevej 11, hvorved en Mand, L. Wendelboe, blev dræbt, og en ung Pige blev saaret. Flere blev saaret ved Skyderi i Aftenens Løb. Ialt blev 11 Frihedskæmpere dræbt og 30 saaret i Aarhus.

14 Frihedskæmpere dræbt under Hipo-Aktion i Odense.

Til Odense ankom Lørdag Kl. 17 et stort Antal Hipofolk, som begyndte en Ildkamp med Frihedskæmpere. 14 Frihedskæmpere og Politibetjente blev dræbt, og desuden dræbtes 2 Civilpersoner. Antallet af Saarede beløber sig til ca. 70 Frihedskæmpere og ca. 10 Civilpersoner. Hipofolkene forsøgte ved Domhuset at befri nogle af de mange arresterede Krigsforbrydere, men det lykkedes ikke. Ved Middelfart beskød en Gruppe Frihedskæmpere paa Vej fra Odense en Gruppe, der var paa Vej fra Middelfart, idet de blev lokket i Baghold af Hipofolkene. Derved blev 3 Frihedskæmpere dræbt. I Kongensgade hjalp tyske Soldater aktivt Modstandsbevægelsen, og ved Statsbanegaarden gav Tyskerne Frihedskæmperne gode Raad ved Barrikadebygning. I Vestergade hjalp tyske Soldater derimod Hipofolkene. Der er i Dag givet Modstandsbevægelsen i Odense en Undskyldning.



Bokseren Ejnar Aggerholm blandt de Dræbte.

I Odense er arresteret 153 Personer. En blev skudt, da han satte sig til Modværge. Blandt de Dræbte er den tidligere Bokser, Politibetjent Ejnar Aggerholm, der er født i Nykøbing M. og opvokset i Thy. Han var gift med en Datter af Murerm. Sejersen, Nykøbing.

Spændt Situation i Odder.

I Odder er Situationen spændt, idet Kommandanten erklærede, at han ikke havde modtaget nogen Ordre. Han truede med Gidseltagning og Gidslers Henrettelser, hvis der skete Provokationer, og der maatte ikke flages.

1500 Fanger og Soldater fra Kiel til Langeland.

I Svendborg er der anholdt 110 Personer. Paa Langeland landede i Gaar en meget stor Flydedok, der stammede fra et Værft i Kiel. Om Bord var 1300 russiske og franske Krigsfanger og 200 tyske Soldater. De blev indkvarteret i Gaarde og Forsamlingshuse.

I Rødbyhavn ligger der i Dag 21 Skibe af forskellige Størrelser, mest mindre Marinefartøjer og Minestrygere samt fire smaa Dampere med Flygtninge. En stor Damper med 6—8000 Soldater er afsejlet, efter at Soldaterne er blevet landsat. I Gedser Havn ligger der over et halvt Hundrede mindre tyske Fartøjer og en 600 Tons stor Damper. Der er mange Flygtninge om Bord paa Fartøjerne.

Det ser ud til, at Tyskerne har afbrændt Flyvepladsen ved Læk Syd for Grænsen. I Skærbæk i Sønderjylland fyrede en tysk Soldat pludselig med en Bil, som Frihedskæmpere var ved at starte. Herved blev to Frihedskæmpere dræbt og en saaret. I Graasten har Politiet i Uniform overtaget deres Tjeneste.

1000 Frihedskæmpere kontrollerer Grænsen.

I Krusaa har Frihedsraadet etableret en Grænsekontrol for at forhindre, at Hipo- og Gestapofolk forlader Landet i stjaalne Biler. Ialt ca. 1000 Frihedskæmpere skal samles ved Grænsen.

Et Vognlæs Hipofolk forkledt som Frihedskæmpere blev Lørdag Middag beskudt af Frihedskæmpere ved Albertistøtten i Sorø. Tre af Hipofolkene dræbtes og en saaredes.

I Hjørring og Skagen har der været Udgangsforbud, men det er hævet Søndag Aften med øjeblikkeligt Varsel.

Da Personalet paa Dampcentralen i Esbjerg Lørdag Morgen vilde hejse Flaget, blev der skudt, og en Arbejdsmand blev ramt af et Strejfskud. I Fredericia er dræbt en Hipomand.

To unge Mænd dræbt ved Fyrværkerisagers Eksplosion.

Paa Fortunfortet i Klampenborg skete der ved 9-Tiden Lørdag Morgen en Ulykke, der kostede to unge Mænd Livet, mens to andre blev forbrændt i sværere Grad. Der var oplagret Fyrværkeri, og man vilde fejre Freden ved at lade nogle Raketter gaa af. Paa Lageret tændte den ene en Tændstik, og straks efter stod hele det letfængelige Materiale i lys Lue.

Frihedskæmperne skød 4 af deres egne.

Tragisk Fejltagelse ved Sorø.

Tre af Roskildes Frihedskæmpere, Gruppeører i C.B.-Politiet Knud Andersen, Arbm. Erik Clausen og Falck-Redder Børge Olesen, har mistet Livet ved en tragisk Ulykke. De var i Bil paa Vej til Korsør med en af Frihedsbevægelsens Kurerer, da Bilen blev beskudt af Frihedsbevægelsens Folk ved Sorø, som i Følge en indløben Melding troede, at der var Tale om en Hipo-Bil. Alle 4 Mænd i Bilen blev dræbt.

Mange Dræbte og Saarede i København.

Det er vanskeligt at danne sig noget Overblik over, hvor mange der er dræbt og saaret under Ak-

(Fortsættes Side 2).

Fæstningen Hanstholm rømmes i Dag

De mange landflygtige Hanstholmere glæder sig til at komme hjem.

Med Tyskernes Okkupation af Omraadet ved Hansted blev mange derboende Familjer husvilde og maatte søge Ophold andet Sted. Det er nu ca. 2 Aar, at Hanstedboerne har maattet være borte fra deres Hjem, og nu ved Kapitulationen og Tyskernes Romning af Landet, som allerede er i fuld Gang, ojner de landflygtige Hanstedboere en Chance for atter at komme hjem. Sogneraadsform. Anton Jensen, Rær, oplyser, at det er et almindeligt Haab, at det nu atter bliver muligt at komme hjem. Saa vidt vides, er langt de fleste af Husene endnu beboelige. Kun 5—6 af Husene, der laa i Vejen for Tyskernes Befæstningsarbejder, maatte rives ned. Der er altsaa al mulig Grund til at tro, at Hanstholmerne kan komme hjem igen, hvis der ikke sker noget uforudset. Man venter, at noget af det første, der bliver taget i Brug af Danskerne, maa blive Fyrvæsenet, der forhaabentlig endog meget hurtigt kan komme til at fungere igen. Fyrmester Holm-Hansen gør for Tiden Tjeneste i Grenaa.

I Formiddag var Tilbagetrækningen fra Hanstholm i fuld Gang. Baade pr. Lastbil, Rutebil og til Fods begav Tyskerne sig paa Vandring mod Syd. Endnu er der ikke sket Tilfælde af Ødelæggelse paa militære Anlæg før Tilbagetrækningen, i hvert Fald ikke i Hanstholm.

Ogsaa paa de øvrige Pladser ved Kysten, hvor Tyskerne har haft travlt i de senere Aar med at lave Befæstninger, foregaar nu almindelig Tilbagetrækning, alt indtil nu i Ro og uden Episoder. I Klitmøller har Besætningen i Nat og i Morges skudt en Del, vel nærmest for at faa brugt Ammunition. Der har ingen Ødelæggelser fundet Sted.

15.000 Personer interneret Landet over

En Række kendte Mænd blandt de Arresterede.

Der er foretaget mange Arrestationer eller Interneringer Landet over

Thisted Amts Tidende

Da Modstandsgruppernes Rækker i Thy blev formeret.

De bevægede Dage, da vi blev Herre i vort eget Hus.
92 Internerede i Thisted.

Hvad der er sket rundt om i Danmark i denne Tid, specielt Dagene Fredag, Lørdag og Søndag, vil gaa over i Historien, og Begivenhederne præge sig i Befolkningens Bevidsthed med uudslettelige Indtryk. En af de Ting, der nok har gjort stærkest Indtryk paa Folk, er Modstandsgruppernes Tilsynekomst. De, der ikke var med, havde nok en Formodning om, at der var en vis Organisation parat til at træde i Aktion, men at Organisationen var i den Grad fuldendt, at den kunde træde i Funktion med Minutters Varsel, troede man vel næppe. Og dog var dette Tilfældet. Faa Minutter efter at Frihedsbudskabet havde lydt i Radioen Fredag Aften, drønede Bilerne gennem Gaderne i Thisted, Biler, som Modstandsgrupperne havde faaet stillet til Raadighed, store kraftige Vogne, som ganske vist fo'r rundt uden Nummerplader for nogles Vedkommende, men vi har jo ogsaa set under den tyske Besættelse, at en Bil kan køre med mangelfulde eller helt uden Nummerplader. Nu var Forholdet dog et andet. Nu var det vore egne Folk, Frihedskæmpere, let kendelige paa deres grønne Armbind med Mærkerne T. L. V., Thy Landeværn. Og Grupperne havde travlt. Vaaben skulde fordeles og alt gøres rede til den forestaaende Aktion.

I Hovedkvarteret.

Ordren herom kom Lørdag Morgen. Thisted Realskole var taget i Besiddelse som Hovedkvarter, og der indrettedes Kontorer, Beklædningsstuer og Arrest i Bygningerne, ligesom Modstandsbevægelsens Vognpark samledes i Skolens Gaard. Patruljer blev sendt ud, og Poster ved Byens Indfaldsveje blev besat, ligesom Havnen, Banegaarden, Administrationsbygningen, livsvigtige Virksomheder som Mejerier, Slagterier, Elektricitetsværk, Vandværk og Gasværk blev besat med svært bevæbnede Poster. Patruljerne og Posterne vidste, hvad det gjaldt, og efter en kort Instruktion, traadte Mandskabet an. Den disponible Styrke var da ca. 300 Mand.

Mest Aktivitet var dog til Stede hos de Grupper, der havde faaet til Opgave at indbringe Personer, som man efter Frihedsraadets Ordre maatte sikre sig, enten fordi deres Tilstedeværelse frembød en Fare for Befolkningen, eller fordi man maatte antage, at Personernes øvrige Liv og Færden ikke var forenelig med Frihedsbevægelsens Interesser.

Arbmd. Bernhardt Madsen, Hundborgvej.
Peter Dybdahl Andersen, Gestapo.
Hans Hansen, Dragsbæk.

Øvrige anholdte Mænd:

Slagter Olsen, Vestergade.
Johan Thomsen, Vestergade.
Poul Sønderskov, Brund.
Bogholder Alfred Strauss, Mailing.
Thomas Simonsen, Kr. Koldsgade 6.
Arne Smith, Storegade.
Karl V. Jensen, Det billige Hjørne.
Mejeribestyrer Svend Jensen, Sundby.
Robert Flindt, Malthe Bruunsvej.
Husejer Niels J. Kristensen, Storegade.
Arbejdsmand Chr. Jensen, Nygade.
Bogholder Faurhøj (Købmand i Thorsted).
Harry Valdemar Jensen, Skovsted.
Karl Valdemar Jensen, Storegade.
Arbejdsm. Johannes Thorup, Sundby.
Fabrikant Nielsen, Sundby.
Beck, Kronborgvej 47.
Bogholder Skovgaard Nielsen, Torp.
Anders Chr. Madsen, Færgegaard.
J. Th. Bjerregaard, Torp.
Formand Chr. Borggaard, Sundby.
Arbejdsmand Niels Worm, Sundby.
Lærer Johannes Pedersen, Refsvej 6, Thisted.
Jens Henriksen, Hunstrup.
Ejnar Larsen, Hunstrup.
Vagn Poulsen, Nørregade.
Egholm, Brund.
Jess Bodenhofen.
Jens Søgaard, Hundborg.
Kantinebestyrer Didriksen, Hundborg.
Chr. Madsen, Ny Neergaard, Hillerslev.
Kaj Christensen, Skolegade.
Bogholder Chr. Nielsen.
Bogholder Chr. Larsen, Villa „Rena", Dragsbæk.

Internerede Kvinder:

Annie Christensen, Torp.
Emma Alvilda Sørensen, Frederiksgade 1.
Gudrun Møller, Strandvej 31.
Norma Christensen, Storegade 2.
Kirstine Nørgaard, Amtsstræde 2.
Johanne Nørgaard, Amtsstræde 2.
Kristine Bjerre, Kongensgade 3.
Laura Christensen, Halden.
Ellen Ryming, Sofievej 16.
Sigrid Jensen, Møllevej 36.
Karen Jensen, Møllevej 36.
Fru Sagfører Terkildsen, Hundborgvej.
Fru Svankjær, Vestergade 77.
Fru Christensen, Vestergade 77.
Frk. Alice Christensen, do.
Frk. Elly Christensen, do.
Mælkehandler Ellen Nielsen, Vestergade.
Jenny Mikkelsen, Frederiksgade.
Fru Marie Kirkegaard, Dr. Louisegade 22.
Anna Østergaard, Skolegade.
Else Marie Østergaard, Skolegade.
Frk. Karen Marie Madsen, Hundborgvej 34.

Desuden Is. De Internerede blev anbragt i Klasseværelser og i Skolens Gymnastiksal under behørig Vagt i særskilte Afdelinger for Mænd og Kvinder. Kvinderne var under behørigt Opsyn af Kvinder, ligesom Visitationen af Kvinderne blev foretaget af Kvinder af D. K. B. Der er ingen Steder at sætte Fingrene paa urigtig Fremfærd, og der kan ikke laves Rædselsreportage paa Frihedsbevægelsens Interneringslejre senere hen. Om Natten sover de Internerede paa Halmmadrasser. De faar en hver og kan sove hele Natten paa et godt Leje, men derudover er det ogsaa forbi med Bekvemmelighederne. Der er ingen Underholdning sørget for, anden end den, de Internerede selv kan lave. I Løbet af Lørdagen blev det nødvendigt at transportere 10 Mænd og 4 Kvinder til Arresten for at skaffe Plads.

Fra Frihedsraadet er det beordret, at ingen af de Internerede skal fremstilles, før der gives nærmere Ordre. Denne Ordre er endnu ikke kommet, og indtil da sidder de Internerede i Sikkerhedsforvaring.

Ingen Episoder indtruffet.

Under Anholdelserne er der ikke forefaldet Episoder af nogen Art. Kun ved Anholdelsen af Fritz Møbius, Torp, blev der affyret nogle Varselsskud, da man ansaa Aktionen for farlig, men ingen Mennesker kom til Skade.

Søndag Eftermiddag kom et af Gruppemedlemmerne, Søren Sørensen, Storegade 25, til Skade ved et Vaadeskud. Han var sammen med den øvrige Gruppe paa Vej ud for at foretage en Anholdelse, da der, netop som Bilen havde forladt Realskolen, gik et Skud af fra en Karabin. Det menes, at en eller anden har taget Ladegreb paa Karabinen, mens den har ligget ubevogtet. Saaret var heldigvis et ubetydeligt Strejfskud.

Da Gyrming blev afvæbnet —

Gyrming, der er blandt de nu Internerede, blev afvæbnet ved sin Anholdelse. Gennem flere Aar har Gyrming gaaet bevæbnet paa Thisteds Gader. Ved Afvæbningen viste det sig, at den Pistol, Gyrming var i Besiddelse af, var en Teaterpistol!

Luftværnets Meldeapparat staar til Modstandsbevægelsens Tjeneste.

Statens civile Luftværn havde, som bekendt, under Besættelsen et fortrinligt Forbindelsessystem mellem de forskellige Distrikter. Dette Telefonsystem staar fuldstændig til Modstandsbevægelsens Disposition, og Meldinger gaar hurtigt frem ad denne Vej. Eftersøgte Personer efterlyses, og Meldinger om foretagne Anholdelser finder Vej til dem, der skal have Meldingerne.

En Hilsen fra de Allieredes Styrker

fik man i Thy gennem Besøg af allierede Flyvemaskiner, som flere Gange baade Lørdag og Søndag strøg lavt hen over Egnen. I Thisted fremkaldte de engelske Maskiners Tilsynekomst stærk Jubel, og et Par Gange var Maskinen saa lavt nede, at man kunde se, at Piloten vinkede. Det virkede som en Fortrøstning i den vistnok almindelige Utaalmodighed over, at ikke de allierede Tropper forlængst er kommet. Der blev kastet noget ned fra en af Maskinerne, nemlig en Pose Bolcher, som faldt ned i en Gaard i Asylgade.

Lys, Glæde og Foraarssol.

har været fremherskende Træk i Billedet i Thisted i de første Dage under Befrielsen. Straks Lørdag Aften var der kommet kraftige Pærer i Gadelygterne. Al Mørklægning var jo ophævet, og Lyset straalede ud fra Gadelygterne. Man gik som i en festligt oplyst Sal, naar man gik gennem Gaderne. Det var ganske fortryllende at opleve igen. Projektørbelysningen paa Kirken var ogsaa blevet bragt i Orden. Fra alle fire Sider straalede Lyset op mod de hvide Kirkemure, og Skæret fra det oplyste Kirketaarn kunde ses viden om. Det var et Budskab om lysere og skønnere Tider, der forestaar.

Paa Torvet tog F. D. F.-Orkestret Opstilling i Gaar Eftermiddag og spillede. Musiken trak mange Tilhørere til Torvet, der en Overgang var fyldt af glade Mennesker, som ventede man selve Kongen paa Besøg.

Bth.

Frihedskæmperne anholdt 31 i Hurup Politikreds.

Frihedskæmperne i Hurup Politikreds anholdt i Løbet af Lørdagen ialt 31 Personer, som under den tyske Besættelse har gjort sig skyldig i udfordrende Samarbejde med Tyskerne, eller som mistænkes for Angiveri, Hvervning, Sortbørshandel med Værnemagten eller for at have gaaet Tyskernes Ærinde paa andre Maader. Alle de Anholdte samledes paa Politistationen i Hurup, og de Hundreder af Mennesker, der overværede Begivenhederne, brød ud i Jubel, hver Gang en af Grupperne fra Landkommunerne ankom. Alle Anholdelser forløb uden Modstand. Kun et Sted blev Frihedskæmperne nægtet Adgang. Det var, da Gruppen skulde anholde Fru Ellen Thomsen, Bedsted, for at have forsøgt at faa Tyskerne til at forhindre Peter Mollers Anholdelse af det lokale Vagtværn. I Bedsted anholdtes videre Vognmand Jens Nielsen, der har haft Tilholdssted for Sortbørsfolkene fra Thisted. I hans Hjem var de under Værnemagtens Beskyttelse. Vognmandens Hustru og 20-aarige Datter anholdtes, og endvidere anholdtes Frk. Frida Andersen, Bedsted.

Gdr. Jens Dueholm Philipsen, Kobbero, Gdr. Karl Juul, Sønderhaa og Gdr. J. P. Frederiksen, Møller, Bedsted, anholdtes for ny Sortbørshandel. I samme Forbindelse anholdtes Fru Ellen Thomsen, Bedsted, for at have forsøgt at faa Tyskerne til at forhindre Peter Mollers Anholdelse af det lokale Vagtværn. I Bedsted anholdtes videre Vognmand Jens Nielsen, der har haft Tilholdssted for Sortbørsfolkene fra Thisted. I hans Hjem var de under Værnemagtens Beskyttelse. Vognmandens Hustru og 20-aarige Datter anholdtes, og endvidere anholdtes Frk. Frida Andersen, Bedsted.

Gdr. Jens Dueholm Philipsen, Kobbero, Gdr. Karl Juul, Sønderhaa og Gdr. J. P. Frederiksen,

I Hovedkvarteret.

Ordren herom kom Lørdag Morgen. Thisted Realskole var taget i Besiddelse som Hovedkvarter, og der indrettedes Kontorer, Belægningsstuer og Arrest i Bygningerne, ligesom Modstandsbevægelsens Vognpark samledes i Skolens Gaard. Patruljer blev sendt ud, og Poster ved Byens Indfaldsveje blev besat, ligesom Havnen, Banegaarden, Administrationsbygningen, livsvigtige Virksomheder som Mejerier, Slagterier, Elektricitetsværk, Vandværk og Gasværk blev besat med svært bevæbnede Poster. Patruljerne og Posterne vidste, hvad det gjaldt, og efter en kort Instruktion, traadte Mandskabet an. Den disponible Styrke var da ca. 300 Mand.

Mest Aktivitet var dog til Stede hos de Grupper, der havde faaet til Opgave at indbringe Personer, som man efter Frihedsraadets Ordre maatte sikre sig, enten fordi deres Tilstedeværelse frembød en Fare for Befolkningen, eller fordi man maatte antage, at Personernes eget Liv og Førlighed kunde være i Fare. Listerne over disse Personer var allerede forlængst udarbejdet, og man var klar til at skride til Handling, saa snart Signalet lød. Vi nævnte allerede i Lørdags enkelte af de første, man sikrede sig i Thisted. Det var Slagter Olsen, Vestergade, Ekviperingshandler Johan Thomsen (Sønnen blev senere løsladt), Fritz Møbius, Ejnar Gyrming, Arnheim Jørgensen, Thomas Simonsen og Købmand Arne Smith, men det skulde ikke blive de eneste. Indbringningen gik Slag i Slag Lørdag Eftermiddag, hvor der blev indbragt langt de fleste af den lange Lister, der efterhaanden blev. Indtil Søndag Middag var man naaet til 92, deraf fire Marinevægtere, 11 Personer, der iøvrigt var ansat i tysk Tjeneste, 34 øvrige Mænd samt 43 Damer, der blev afhentet, dels fordi de ved deres Optræden havde kompromitteret sig selv, dels fordi man nødig saa Tilfælde af Lynchjustits. Vi bringer her den fuldstændige Liste; som den saa ud ved Middagstid Søndag:

De 92 i Forvaring.

Marinevægtere:

Harald Møller Jensen, Winthersmøllevej.
Henry Benoni Sørensen, Torp.
Folmer Jørgensen, Vinkelstræde 5.
Thøgersen, Østergade.

Tysk ansatte Personer:

Fritz Heinrich Møbius, Torp.
Ejnar Gyrming.
Arnheim Jørgensen, Storegade.
Henny Busch, Frederiksgade.
Kaja Eleonora Nielsen, Farverstræde.
Lizzie Birkemose, Hundborgvej.
Ruth Petersen, Refsvej 6.
Vagtmand Vagn Andersen, Plantagevej 14.

Internerede Kvinder:

Anine Christensen, Torp.
Emma Alvilda Sørensen, Frederiksgade 1.
Gudrun Møller, Strandvej 31.
Norma Christensen, Storegade 2.
Kirstine Nørgaard, Amtsstræde 2.
Johanne Nørgaard, Amtsstræde 2.
Kristine Bjerre, Kongensgade 3.
Laura Christensen, Halden.
Ellen Ryming, Sofievej 16.
Sigrid Jensen, Møllevej 36.
Karen Jensen, Møllevej 36.
Fru Sagforer Terkildsen, Hundborgvej.
Fru Svankjær, Vestergade 77.
Fru Christensen, Vestergade 77.
Frk. Alice Christensen, do.
Frk. Elly Christensen, do.
Mælkehandler Ellen Nielsen, Vestergade.
Jenny Mikkelsen, Frederiksgade.
Fru Marie Kirkegaard, Dr. Louisegade 22.
Anna Østergaard, Skolegade.
Else Marie Østergaard, Skolegade.
Frk. Karen Marie Madsen, Hundborgvej 34.
Fru Langballe Ryming, Dragsbækvej.
Ellen Foged, Asylgade.
Elly Fuglsang, J. P. Jacobsensgade.
Ruth Rasmussen, Vestergade.
Thyra Eriksen, Storegade.
Stinne Skaarup, Kappelstensvej.
Anny Gade Jensen, Vestergade 36.
Irma Pedersen, Nørregade.
Elly Iversen, Dissing, Dragsbækvej.
Lilly Rasmussen, Bisgaardsgade.
Anna Vang, Hundborg.
Jens Søgaard, Hundborg. (Frue).
Gudrun Madsen Bach, Hundborg.
Inger Kühl Jensen, Hundborg.
Lizzie Christensen, Todbøl.
Nora Christensen, Todbøl.
Ester Vestergaard, Todbøl.
Anna Nielsen, Todbøl.
Anna Margrethe Sørensen, Todbøl.
Gerda Christensen (Vandet), Østerbakken 17.
Inger Elisabeth Nielsen, Kongensgade 10.

Efter dansk Retsskik.

Disse Internerede blev alle efterhaanden indbragt til Realskolen, hvor de underkastedes et kort Forhør, og der blev skrevet Rapport over hver enkelt. Afhøringerne blev foretaget af Kriminalpolitiets Folk, og de foregik fuldstændig i Overensstemmelse med, hvad der er Skik og Brug i Danmark. Listen kan synes lang i Forhold til Thisteds Størrelse, men den omfatter sikkert ikke een for meget. Der er forøvrigt kommet flere til siden, og Indbringningen af Personer er endnu ikke helt afsluttet.

Det skulde ikke være nødvendigt at understrege, at de i Forvaring tagne Personer ingen Nød lider. Lørdag Middag blev de saaledes bespist med gode danske Hakkebøffer. Forplejningen staar en stor Stab af D. K. B.-Kvinder for, og Maden var god. Modstandsgrupperne og det øvrige Mandskab, der var i Aktion, fik foretage en Anholdelse, da der, netop som Bilen havde forladt Realskolen, gik et Skud af fra en Karabin. Det menes, at en eller anden har taget Ladegreb paa Karabinen, mens den har ligget ubevogtet. Saaret var heldigvis ikke farligt.

Frihedskæmperne anholdt 31 i Hurup Politikreds.

Frihedskæmperne i Hurup Politikreds anholdt i Løbet af Lørdagen ialt 31 Personer, som under den tyske Besættelse har gjort sig skyldig i udfordrende Samarbejde med Tyskerne, eller som mistænkes for Angiveri, Hvervning, Sortbørshandel med Værnemagten eller for at have gaaet Tyskernes Ærinde paa andre Maader. Alle de Anholdte samledes paa Politistationen i Hurup, og de Hundreder af Mennesker, der overværede Begivenhederne, brød ud i Jubel, hver Gang en af Grupperne fra Landkommunerne ankom. Alle Anholdelser forløb uden Modstand. Kun eet Sted blev Frihedskæmperne nægtet Adgang, nemlig hos Arbmd. Rs. Christensen, Odby, der fornylig er flyttet til Egnen, og som var efterlyst af Frihedsraadet fra København. Han sigtes for Medlemsskab af Frikorps Danmark og af Hipokorpset. Da Frihedskæmperne fra Thyholm fik Vaabnene frem, opgav han dog al Modstand og lod sig føre med. De Anholdte tog Situationen højst forskelligt. Nogle vinkede og nikkede, tilsyneladende uanfægtet til Tilskuerne, men der var andre, som bedre forstod Betydningen af paa denne Dag at blive stillet uden for det danske Folks Fællesskab. De var tavse og blege, og adskillige ilde til Mode.

Frænde er Frænde værst.

I eet Tilfælde var man ude for, at en af de Anholdte vilde fotografere en Genbos Arrestation. Dette blev dog forhindret, og et Øjeblik efter blev Vedkommende selv afhentet!

Foruden de i Lørdags nævnte anholdtes i Hurup Læge Asbjørn Lenbroch, der har været et fremtrædende Medlem af Nazistpartiet, han var saaledes udset til Sysselleder for Thy og havde Hvervekontor, da Tyskerne stod paa deres Magts Højde. Senere har Læge Lenbroch taget Afstand fra Nazibevægelsen. Fra Vestervig anholdtes et andet „Føreremne", Gdr. Chr. Daniel Larsen, Handrup, der var Folketingskandidat for Hurupkredsens Nazister i 1943, og som over hele Thy er berygtet for sin udæskende og haanende Optræden over for dansksindede. Endvidere anholdtes Bagermester A. Christensen, der har været Storleverandør til Værnemagten, samt dennes Hustru og Datter, der beviseligt har angivet Folk fra Vestervig til Værnemagten.

Vagn Jakobsen, Hvidbjerg, anholdtes for Sortbørshandel med Tyskerne, og den tidligere omtalte Peter Møller, Bedsted, anholdtes for ny Sortbørshandel. I samme Forbindelse anholdtes Fru Ellen Thomsen, Bedsted, for at have forsøgt at faa Tyskerne til at forhindre Peter Møllers Anholdelse af det lokale Vagtværn. I Bedsted anholdtes videre Vognmand Jens Nielsen, der har haft Tilholdssted for Sortbørsfolkene fra Thisted. I hans Hjem var de under Værnemagtens Beskyttelse. Vognmandens Hustru og 20-aarige Datter anholdtes, og endvidere anholdtes Frk. Frida Andersen, Bedsted.

Gdr. Jens Ducholm Philipsen, Kobberø, Gdr. Karl Juul, Sønderhaa og Gdr. J. P. Frederiksen, Ørum, der alle har været fremtrædende Medlemmer af Nazistpartiet, og som har haft Omgang med Tyskere, samtidig med at de har været udfordrende over for Landsmænd, var ogsaa blandt de Anholdte.

Thyholm-Gruppen arresterede videre Vognmand Vilh. Jensen, Hvidbjerg, som har været Værnemager i stor Stil, Vognmand Emil Harry Dahl, Jegindø, som i den sidste Tid kørte rundt med tysk Livvagt paa sin Lastbil, Chauffør Chr. Hoelgaard, Uglev, der er mistænkt for mange forskellige Forhold, og endnu to tyske Haandlangere, Arbejdsmændene Holger Vilh. Andersen, Helligkilde, og Verner Sørensen, Jegindø.

I Ydby anholdtes Kantinebestyrer Peter Johansen og Mekaniker Vilh. Vogelbein. Rækken sluttedes med Gdr. Niels Lykke, Svankjær, der var Kantinebestyrer, Arbmd. Karl Nielsen, Koldby, og dennes Søn, Bagersvend Salomon Nielsen.

27 holdt tilbage i Arrest.

30 af de Anholdte var til den første Afhøring i Vestervig Søndag Formiddag. En 16-aarig Pige fra Hurup var paa Forhaand løsladt, idet Værgeraadet tog sig af hende. Af Rapporterne fremgik det, at samtlige var anholdt efter Ordre fra Danmarks Frihedsraad om Internering af visse Personer, der har optraadt som Stikkere, været fremtrædende Medlemmer af D. N. S. A. P. eller øjensynligt har været fremtrædende Medlemmer af Besættelsesmagten.

Handelsmand P. C. Vestergaard, Hurup, blev først afhørt. — Han erkendte, at han havde haft Hvervekontor. Det var dog kun lykkedes ham at hverve een Mand. Han fængsledes for 14 Dage.

Rs. Christensen, Odby, nægtede, at han havde været Schalburg- eller Hipomand, ogsaa han fængsledes for 14 Dage.

Læge Lenbroch nægtede, at han havde været tysk Hverver. Han havde været Medlem af Nazistpartiet, men meldte sig ud, fordi han var utilfreds med det, og fordi man vilde paalægge ham forskellige Hverv. Læge Lenbroch protesterede kraftigt, da der blev givet Besked om, at han var tilbageholdt. De øvrige Anholdte blev kort foreholdt Rapporterne. Ingen vilde erkende sig skyldig i de alvorligere Forhold, de var sigtet for, men de vil alle blive tilbageholdt i 14 Dage. Adskillige protesterede, men Frihedsbevægelsens Folk erklærede, at de ikke for Tiden turde paatage sig Ansvaret for deres Sikkerhed, hvis de blev løsladt. Vognmand Jens Nielsens Hustru og Datter, Bedsted, blev løsladt med at tage Ophold uden for Bedsted, og for Bagersvend Salomon Nielsen, Koldby, blev Anholdelsen opretholdt.

Sydthys mest fremtrædende Nazist, Gdr. Chr. Daniel Larsen, Handrup, erkendte, at han havde været Nazistpartiets Folketingskandidat i 1943. Han indrømmede ogsaa at have ydet Tyskerne forskellig Støtte og haft Omgang med dem paa anden Maade.

Interneringen ingen tom Sikkerhedsforanstaltning.

Det har i et Tilfælde vist sig, at den Internering, som Frihedsbevægelsen har foretaget af Tyskernes Haandlangere, ikke er nogen tom Sikkerhedsforanstaltning. I Lørdags blev Frk. Kirstine Sparrevohn, Vestervig, som har vist en ualmindelig udfordrende Optræden, anholdt af to Mænd med en Saks. Hun vilde sikkert hellere have været under Frihedskæmpernes Beskyttelse. Efter det oplyste er dette ene Tilfælde det eneste, som er fremkommet i Sydthy af Selvtægt.

Den japanske Legation i København ankom til Malmø Lørdag Formiddag.



Thisted, 7. Maj 1945.

Takkegudstjeneste.

Højmessen i Thisted Kirke i Gaar Formiddag formede sig som en stor og festlig Takkegudstjeneste. Kirken var stuvende fuld af Mennesker som til en Juleaftensgudstjeneste. Garderforeningens Fane var anbragt i Kordøren.

Højtideligheden indlededes med „Den signede Dag med Fryd vi ser" — de to sidste Linjer i første Vers:

Det kendes paa os som Lysets Børn,
at Natten hun er nu omme

passede jo, som om Grundtvig havde skrevet dem netop til denne Dag.

Sognepræst S. Nyegaard holdt fra Prædikestolen en Takketale ud fra Davids 126. Salme og mindede om, hvorledes den Stemning, som omtales deri vedr. Israels Befrielse, svarer til Stemningen i Dag i det danske Folk.

Pastor Holm dvælede i sin Prædiken over Dagens Tekst ved den store Glæde over Befrielsen og sagde bl. a., at vi nu i Glæden nødigt skulde blive glemsomme og grusomme.

Gudstjenesten sluttede med Altergang.

Dødsfald.

Fru Dir. Kaj Petersen, Østergade, Thisted, har haft den Sorg at miste sin Moder, Enkefru Mette Sønderby Iversen, Ringkøbing, der er død pludselig, 86 Aar gl. Hendes Begravelse finder Sted i Rindum i Dag.

•

Højskolelærer Hakon Banding, Søn af Valgmenighedspræst, Pastor Banding, Aulum, fh. Vestervig, er pludselig død i sit Hjem i Aulum som Følge af en Hjerneblødning.

Hakon Banding var ansat paa Staby Efterskole fra 1945—43, da Skolen blev optaget til andet Formaal. Eleverne og Lærer Banding kom til Brejning, og derefter kom han hjem til Aulum, hvor han havde været en Tid. Han skulde tilbage til Skolen igen, naar den blev aabnet. H. Banding var en dygtig og afholdt Højskolelærer. Han blev kun 31 Aar gl.

Skolerne i Thisted.

Skolekommissionen i Thisted meddeler:

Hvorvidt Eleverne i Realskolen i Thisted kan rende til Undervisning, kan endnu ikke siges, men der vil komme Meddelelse i Aviserne derom.

Eleverne i Borgerskolen i Thisted

bedste Maade at skabe et Hjem for hende. Men Hjemmet derude — yderst paa Holmen — Hjemmet med alle de kære Minder fra Aarene, der svandt i Sorg og Glæde, i Medgang og Modgang — det kaldte, og hun flyttede atter hjem. Derude i en lille Lejlighed nyder hun Hvilen efter en lang og travl Arbejdsdag. Ja Arbejdet er ikke slut, men Kræfterne er smaa og Helbredet svækket, og dog er hun stadig i Virksomhed. Det vil vise sig, for de Mennesker, der paa Fødselsdagen finder derud, at Gæstfriheden er usvækket, og de vil blive taget imod med lige saa store Hjertelighed som altid.

K.

Thistedkredsens Venstreforening

holder Aarsmøde i Thisted Afholdshotel Grundlovsdag, Tirsdag 5. Juni Kl. 14. Derefter Foredrag af Pastor K. C. Holm, Thisted, hvortil, foruden de Delegerede, alle Interesserede, unge og ældre, har Adgang.

En straalende Festdag.

Danmarks Befrielsesdag i Lørdags blev ogsaa paa Landet i Thy en straalende Festdag. Glade og bevægede ønskede Folk hverandre til Lykke, og vildfremmede Mennesker, der mødtes paa Gaderne, greb hinandens Hænder; mange Steder var allierede Flag sat i Vinduerne, og enkelte havde baade Stjernebanneret og Union Jack paa Flagstangen under Dannebrog. De største Menneskemængder var samlet i Hurup, idet det hurtigt rygtedes, at de forskellige Frihedskæmper Modstandsgrupper fra Omegnen skulde samles her, og Folk vilde gerne have Lejlighed til at hilse paa deres raske unge Mænd. Dagen forløb overalt roligt og uden Demonstrationer af nogen Art.

Vagtværnet i Hurup opretholdt Vagttjenesten om Aftenen og i Nat og maatte desværre i et Par Tilfælde skride ind over for berusede Personer, der ikke fejrede Dagen saa værdigt, som de burde.

Frihedskæmperne tager Afholdshotellet i Besiddelse.

Den lokale Ledelse af Frihedsbevægelsen i Thisted har i Dag lagt Beslag paa Afholdshotellet i Rosenkrantzgade til Brug for de mange udenbys Folk, der er trukket ind til Thisted til Bevogtningstjeneste. Bevogtningen af de livsvigtige Virksomheder og Bygninger samt Indfaldsvejene til Byen skal stadig opretholdes, og der er givet Ordre til, at Bevogtningen ikke maa svækkes noget Sted. En stor Del af Morsø Landeværn er i Thisted for at gøre Tjeneste her, og de mange udenbys skal der skaffes Sovepladse til, som Stikkere havde opholdt sig i Lejren.

Johs. Abildgaard-Jacobsen og Max Hansen var fart til Sverige, hvilket de ikke var særlig begejstret for, da det var klart, at Frihedens Time snart vilde slaa.

Tyskerne kaster Vaabnene fra sig.

Fund af Vaaben og Ammunition skal anmeldes.

Skulde man finde Vaaben og Ammunition, efterladt af de vigende tyske og andre Besættelsestropper, skal Fundet uopholdeligt anmeldes til Politiledelsen i Thisted, Tlf. 458. Denne Besked blev i Dag givet pr. Højttalervogn i Thisted, foranlediget af, at der bl. a. langs Oddesundvejen var gjort flere Fund af Geværer og Ammunition.

Guldbryllup.

Gdr. Chr. Jensen Olsen og Hustru, kan fejre Guldbryllup Fredag den 11. Maj.

Sølvbryllup.

Tekstilarbejder Henry Nielsen og Hustru, Lillegade 1, Thisted, kan fejre Sølvbryllup Onsdag den 9. Maj.

Hmd. Michael Kloster og Hustru, Kærup ved Frøstrup, kan fejre Sølvbryllup Onsdag den 9. Maj.

Vagtværn og Kommandocentraltjenesten fortsætter.

Efter hvad vi har faaet oplyst, fortsætter det kommunale Vagtværn i Thisted sin Tjeneste, indtil der bliver givet anden Ordre. Vagtværnet bestaar stadig i fuldt Antal. En Del af Mandskabet var udtaget til Polititjeneste under Modstandsbevægelsen, men blev atter givet tilbage til Vagtværnstjeneste med alm. Patruljering af Gaderne.

For C.B.-Mandskabet gælder, at Hovedparten af det ikke faste Mandskab, som hidtil kun har mødt ved Flyvervarsel, er indkaldt til Polititjeneste under Modstandsbevægelsens Kommando. Resten, de 13 Mand, der nu i en Tid har forrettet fast Tjeneste ved Kommandocentralen, forbliver i Tjeneste og opretholder Vagten ved Kommandocentralens Meldesystem, der — som nævnt andet Sted, staar til Modstandsbevægelsens Tjeneste. Luftværnssirenernes Middagshyl slipper vi sandsynligvis heller ikke for foreløbig. Der er givet Ordre til, at Sirenerne ikke maa afmonteres endnu, men indtil videre skal holdes i Orden.

Røde Kors-Dagen i Morgen.

I Morgen er det Røde Kors-Dag. Læge K. Westh, Thisted, der leder Salget af Mærkerne i Thisted, oplyser, at der netop i denne Tid er megen Brug for de Penge, som Røde Kors faar til Disposition. Hjemtransporten af Fanger og anden Hjælp kræver store Summer, og selv om Krigen er forbi i Danmark og efterhaanden snart i hele Europa, er Røde Kors-Arbejdet ikke endt. Vi lader derfor gerne Opfordringen om at støtte Salget gaa videre. Køb det lille rød-hvide Mærke, køb heilere tol

Fondens Navn vil med Kongens Billigelse blive: „Kong Christian X's 75 Aars Fødselsdagsfond".

Hermed er Traditionen fra Vaabenbrødrenes Tid paany fortsat, idet saavel Kong Frederik VII's som Kong Christian IX's Navne ved Gaver knyttedes til det nationale og broderlige Arbejde inden for gamle Soldaters Kreds.

Museet i Thisted

har faaet sit Katalog revideret og suppleret med, hvad der kunde være at tilføje, siden det gamle Katalog blev trykt. Museet er nu i Sommerhalvaaret aabent hver Eftermiddag Kl. 15—17 undtagen Mandag. Det nye Katalog (der koster 75 Øre) kan faas paa Museet.

Biografteatrene:

Royal-Teatret Kl. 19,15: „Bonja".
Palæ-Teatret Kl. 19,15: „Besættelse".
Snedsted Bio Mandag og Tirsdag Kl. 19,30: „Vi kunde ha' det saa rart".

Sidste Nyt:

Meddelelse om Krigens Afslutning i Dag?

Bladene i London meddeler, at Premierminister Churchill maaske allerede i Dag vil bekendtgøre Efterretningen om Tysklands Overgivelse uden Betingelser i Radioen. Derefter skulde der komme en Radiotale af Kongen til den britiske Nation Kl. 19,00 Greenwich Tid.

Det ventes, at Dønitz vil undertegne Kapitulationsdokumentet paa den tyske Nations Vegne.

INDLAND

En stor 4. Maj-Gave. I Anledning af Dagen den 4. Maj 1945 har en ansat Aarhus-Borger skænket Aarhus Universitet til et særligt Øjemed flere Ejendomme til en Grundskyld af ca. 60,000 Kr., dog med delvist Forbehold til Brugsret i Giverens Levetid.

Spærring af tyske Tilgodehavender. Danmarks Nationalbank meddeler Lørdag: Handelsministeriet har i Dag udstedt en Bekendtgørelse, hvorefter alle tyske Tilgodehavender i Danmark spærres med øjeblikkelig Virkning. Dette gælder, hvad enten disse Tilgodehavender findes hos Banker, Sparekasser, Andelskasser, Postgirokontoret, Veksellerere, Bankierer eller hos private Firmaer og Personer. Checks trukket paa Konti, der herved spærres, maa ikke honoreres. Endvidere indeholder Bekendtgørelsen Forbud mod Salg af Værdipapirer i tysk Eje.

Danmarks Nationalbank henleder Opmærksomheden paa disse Bestem-

Der ventes udstedt en Række provisoriske Love

Den nye Regering har travlt. - Skydning i Gaderne forsinker Modtagelsen hos Kongen.

Kl. 14,30 Lørdag samledes det nye Ministerium, dog med Undtagelse af Christmas Møller, Kauffmann og Juhl Christensen. Kl. 14,30 skulde Statsminister Buhl præsentere det nye Kabinet for Kongen, men det blev med en Times Forsinkelse, idet man første Gang, man vilde køre til Amalienborg, ikke kunde komme igennem paa Grund af Skyderi.

Christmas Møller ankommet

Christmas Møller ankom til Kastrup Lufthavn i Formiddag Kl. 10,55. Han kørte direkte til Udenrigsministeriet.

En Række af Krigsaarenes Love ophæves øjeblikkeligt.

Det nydannede Ministerium har nogle travle Dage, idet der nu skal forberedes en omfattende Lovgivning. I Gaar holdtes Ministermøde, som varede et Par Timer, og nyt Møde holdtes om Aftenen. Det forlyder, at der kan ventes udstedt en Række provisoriske Love, ligesom en Række af Krigsaarenes Love vil blive ophævet, sandsynligvis i Dag.

Rigsdagen træder sammen paa Onsdag, hvor Kongen ventes at ville komme til Stede.

Opgaverne i den kommende Tid

Statsminister Buhls Radiotale. - En smuk Hyldest til vor gamle Konge.

I Radioen Lørdag Middag — i umiddelbar Fortsættelse af Kongens Tale — udtalte Statsminister Buhl bl. a.:

Den Dag er nu inde, som det danske Folk med brændende Længsel har set hen til i disse trange og tunge Aar. Det tyske Aag er brudt, Danmark, vort Fædreland, er atter frit. En inderlig Glæde, større end Ord kan sige det, fylder vore Sind, og i dyb Taknemmelighed bringer vi vor Hyldest til de sejrende Magter, til Amerikas forenede Stater, Sovjetunionen og Storbritannien, hvis store Statsmænd og uovervindelige Hære med enestaaende Kraft har kæmpet den verdenshistoriske Kamp, som skal sikre Folkene Frihed og Fred, og som nu ogsaa har givet Danmark dets Selvstændighed tilbage.

Som det smukkeste Symbol paa vor genvundne Frihed har Kong Christian nu atter talt til sit Folk. Vi har igen hørt den Rost, vi er saa fortrolige med, baade fra lyse og tunge Dage, og varmt og ægte har Kongen givet Udtryk for de Følelser, som bevæger os alle paa Danmarks Frihedsdag.

Som Kongen har takket det danske Folk, retter vi til ham vor Tak, vor Hilsen og Hyldest. Den dybe Samfølelse, hvormed Kong Christian omfatter Land og Folk, den ranke og frygtløse Holdning, hvormed han har baaret Tidens Tilskikkelser, vil staa som lysende

Støtte fra alle Dele af Folket, gik Tusinder af Landsmænd ind i Kampen mod Undertrykkerne, og der er fra vort Land ydet den allierede Krigsførelse al den Bistand, som det for os var muligt at give.

Det er denne Vilje til Sammenhold, der har baaret Nationen oppe i disse Trængselsaar, og det er den samme Fællesskabets Aand, der nu atter har staaet sin Prøve ved Dannelsen af den nationale Samlingsregering, som i Dag efter Kongens Kaldelse træder frem for det danske Folk, og som vil talle 18 Medlemmer, hvoraf 2 dog endnu ikke har kunnet udnævnes. Regeringen vil i sin endelige Sammensætning være Udtryk for en ligelig Repræsentation til Rigsdagens fire store Partier og den under Frihedsraadet henhørende Modstandsbevægelse, og Regeringen ser det som sin fornemste Opgave at lede vort Folk i Fredelighed og samdrægtigt Samarbejde over i den Genopbygningens Tid, som nu er inde.

Danmarks Riges Grundlov staar atter ved Magt. Kongen og Rigsdagen er igen de Grundpiller, hvorpaa vort Statsliv hviler.

Hvad Besættelsesmagten har nedbrudt, skal genopbygges. Lov og Ret skal raade i Landet til Vern og Sikring for hele vor demokratiske Samfundsorden.

Til Løsningen af de store og vanskelige Opgaver, som vil paahvile Regeringen, indtil Tiden for det kon-

Sørgestand.

Fru Dir. Kaj Petersen, Østergade, Thisted, har haft den Sorg at miste sin Moder, Enkefru Mette Sønderby Iversen, Ringkøbing, der er død pludselig, 86 Aar gl. Hendes Begravelse finder Sted i Rindum i Dag.

*

Højskolelærer Hakon Bønding, Søn af Valgmenighedspræst, Pastor Bønding, Aulum, fh. Vestervig, er pludselig død i sit Hjem i Aulum som Følge af en Hjerneblødning.

Hakon Bønding var ansat paa Stadsby Efterskole fra 1945—43, da Skolen blev optaget til andet Formaal. Eleverne og Lærer Bønding kom til Brejning, og derefter kom han hjem til Aulum, hvor han havde været en Tid. Han skulde tilbage til Skolen igen, naar den blev aabnet. H. Bønding var en dygtig og afholdt Højskolelærer. Han blev kun 31 Aar gl.

Skolerne i Thisted.

Skolekommissionen i Thisted meddeler:

Hvornaar Eleverne i Realskolen i Thisted kan møde til Undervisning, kan endnu ikke siges, men der vil komme Meddelelse i Aviserne derom.

Eleverne i Borgerskolen i Thisted fortsætter deres Skolegang som sædvanlig, men Forældre, der henvender sig til Skolen, kan faa Tilladelse til, at deres Børn holdes hjemme, hvis det skønnes, at Forholdene giver Grundlag herfor, og det er da en Betingelse, at Børnene bliver holdt inde.

85 Aar.

Fhv. Væverske Ane Marie Sørensen, Gundtoft, tidligere Helligsø, fylder 85 Aar Onsdag den 9. Maj.

Ane Marie Sørensen, der er født i Vestervig Sogn, kom ved sit Giftermaal med Chr. Sørensen til at bo i Ulsted og senere i Helligsø, hvor hun blev Enke for 40 Aar siden. Ane Marie sad tilbage med to Børn, men opgav ikke af denne Grund. Hun begyndte som Væverske, og slidsom og dygtig som hun var, ernærede hun sig og sin Familie paa denne Maade. Hun har altid sat en Ære i at klare sig selv, og selv om Betingelserne i de første Aar var meget ringe, formaaede hun det ogsaa. Ane Marie har nu lagt Væveriet paa Hylden, men hun er endnu rask og rørig og følger godt med i Tidens Begivenheder.

80 Aar.

Den 10. Maj fylder Enkefru Gravesen, Kærup Holme, 80 Aar. Hendes Mand døde i 1940. Fru Gravesen bebor endnu deres Hjem, hvor ogsaa en Søn, der driver Ejendommen, bor. I 1937 holdt hun og hendes Mand Guldbryllup, og de var da Genstand for megen Opmærksomhed. De har fra et Stykke gold Hede og Strandjord bygget et Mønsterbrug op derude, og Bertel Gravesen var i en Menneskealder ansat ved I/S. Bygholms Vejle. I det altsammen har Fru Gravesen haft sin store Andel ved sin Dygtighed og Opofrelse. Efter Mandens Død boede hun en Tid hos sin Datter, der er gift med Lærer Bach, Nors, og de gjorde alt, for at hun skulde føle sig hjemme, men den kendte gamle Egn paa Kærup Holme trak; hun skulde derud. Saa boede hun en Overgang hos sin ældste Søn, Chr. Gravesen, der har en Landejendom derude. Der var hun paa den kendte Egn, ogsaa de prøvede paa

Flagstangen under Dannebrog. De største Menneskemængder var samlet i Hurup, idet det hurtigt rygtedes, at de forskellige Frihedskæmper Modstandsgrupper fra Omegnen skulde samles her, og Folk vilde gerne have Lejlighed til at hilse paa deres raske unge Mænd. Dagen forløb overalt roligt og uden Demonstrationer af nogen Art,

Vagtværnet i Hurup opretholdt Vagttjenesten om Aftenen og i Nat og maatte desværre i et Par Tilfælde skride ind over for berusede Personer, der ikke fejrede Dagen saa værdigt, som de burde.

Frihedskæmperne tager Afholdshotellet i Besiddelse.

Den lokale Ledelse af Frihedsbevægelsen i Thisted har i Dag lagt Beslag paa Afholdshotellet i Rosenkrantzgade til Brug for de mange udenbys Folk, der er trukket ind til Thisted til Bevogtningstjeneste. Bevogtningen af de livsvigtige Virksomheder og Bygninger samt Indfaldsvejene til Byen skal stadig opretholdes, og der er givet Ordre til, at Bevogtningen ikke maa svækkes noget Sted. En stor Del af Morsø Landeværn er i Thisted for at gøre Tjeneste her, og de mange udenbys skal der skaffes Soveplads til.

Mørklægningens Ophævelse.

Der er udstedt en officiel Bekendtgørelse om Mørklægningens Ophøvelse.

Leverancer til Tyskerne.

Det meddeles officielt: Til Oplysning for Eksportudvalgene og Firmaer, der leverer Levnedsmidler til den tyske Værnemagt, og tyske Flygtninge, at disse Leverancer fortsættes indtil anden Ordning træffes.

Thyboerne i Frøslev-Lejren.

4 er kommet hjem, 2 blev dernede og 2 er i Sverige.

Sammen med de øvrige Fanger i Frøslev-Lejren blev ogsaa de Thyboere, der har været interneret her, losladt i Lørdags. I Gaar kom Landinspektør Boe, Direktør Kai Pedersen og Ing. Vestergaard til Thisted. De var taget med Toget fra Padborg Lørdag Aften. Fra Hobro blev de i en Bil fra CBU-Kolonnen befordret til Løgstør sammen med nogle internerede Løgstør-Borgere, og derfra kørte de videre i en Falck-Vogn til Fjerritslev, hvor Falck paany stillede en Vogn til Raadighed og kørte dem videre til Thisted. Rejsen havde formet sig som et sandt Triumftog. Overalt stod Mennesker i Hundredvis paa Banegaardene, og de Internerede blev overvældet med Cigaretter, Blomster og meget andet. I Nat vendte ogsaa Redaktionssekr. Ravnemose hjem til Thisted.

Konstruktør Jacobsen, der blev taget kort Tid før Landinspektør Boe, meldte sig til Grænsetjenesten, hvortil ca. 500 af de unge Mennesker fra Frøslevlejren overgik. Boghandlermedhjælper Westh-Hansen meldte sig til Tjeneste i Lejren, idet den nu skal rumme Internerede af en anden Kategori! Der blev straks efter Frigivelsen udpeget 40—50 Personer, der atter givet tilbage til Vagtværnstjeneste med alm. Patruljering af Gaderne.

For C.B.-Mandskabet gælder, at Hovedparten af det ikke faste Mandskab, som hidtil kun har mødt ved Flyvervarsel, er indkaldt til Politijeneste under Modstandsbevægelsens Kommando. Resten, de 13 Mand, der nu i en Tid har forrettet fast Tjeneste ved Kommandocentralen, forbliver i Tjeneste og opretholder Vagten ved Kommandocentralens Meldesystem, der — som nævnt andet Sted, staar til Modstandsbevægelsens Tjeneste. Luftværnssirenernes Middagshyl slipper vi sandsynligvis heller ikke for foreløbig. Der er givet Ordre til, at Sirenerne ikke maa afmonteres endnu, men indtil videre skal holdes i Orden.

Røde Kors-Dagen i Morgen.

I Morgen er det Røde Kors-Dag. Læge K. Westh, Thisted, der leder Salget af Mærkerne i Thisted, oplyser, at der netop i denne Tid er megen Brug for de Penge, som Røde Kors faar til Disposition. Hjemtransporten af Fanger og arden Hjælp kræver store Summer, og selv om Krigen er forbi i Danmark og efterhaanden snart i hele Europa, er Røde Kors-Arbejdet ikke endt. Vi lader derfor gerne Opfordringen om at støtte Salget gaa videre. Køb det lille rød-hvide Mærke, køb hellere to!

50 Tons Vaaben og Ammunition paa Mors.

I Nykøbing sidder arresteret ca. 30 Personer, men en Del kan dog ventes losladt snart, da de Forbrydelser, de har gjort sig skyldig i, er af mindre Omfang.

Øen har været Centrum for Vaabennedkastning til Frihedsbevægelsen i hele Jylland, og man regner med, at der er nedkastet ca. 50,000 kg Vaaben og Ammunition ialt. Modstandsstyrken omfatter 220 Aktivister paa Landet og 100 i Nykøbing. Organisationen er 1. Kl., og Thisted har hentet adskillig Forstærkning derfra allerede.

Markedet i Frøstrup

i Lørdags havde lille Tilførsel og ikke særlig Betydning.

Paa Kryds og Tværs

Thisted Amts Tidende udkom i Lørdags i et Oplag paa 10,000 Eksemplarer, hvilket vil sige omtrent 1000 mere end normalt. Alene gennem Kioskerne i Thisted blev der solgt 7—800.

60 Aar.

I Morgen, 8. Maj, fylder Hmd. Holger Bruun, Øelds, 60 Aar.

I Anledning af Kongens 75 Aars Fødselsdag

foretages der inden for De samv. danske Forsvarsbroderselskaber en Indsamling, hvis Midler efter Kongens Ønske vil blive anvendt til Oprettelsen af en Fond inden for Samvirksomheden. Fondens Midler vil, under Ansvar over for Kongen, være at anvende til Fremme af De danske Forsvarsbrødres nationale og broderlige Formaal efter Landsbestyrelsens Skøn, og

Kl. 19,00 Greenwich Tid.

Det ventes, at Dønitz vil undertegne Kapitulationsdokumentet paa den tyske Nations Vegne.

INDLAND

En stor 4. Maj-Gave. I Anledning af Dagen den 4. Maj 1945 har en anset Aarhus-Borger skænket Aarhus Universitet til et særligt Øjemed flere Ejendomme til en Grundskyld af ca. 60,000 Kr., dog med delvist Forbehold til Brugsret i Giverens Levetid.

Spærring af tyske Tilgodehavender. Danmarks Nationalbank meddeler Lørdag: Handelsministeriet har i Dag udstedt en Bekendtgørelse, hvorefter alle tyske Tilgodehavender i Danmark spærres med øjeblikkelig Virkning. Dette gælder, hvad enten disse Tilgodehavender findes hos Banker, Sparekasser, Andelskasser, Postgirokontoret, Vekselerere, Bankierer eller hos private Firmaer og Personer. Checks trukket paa Konti, der herved spærres, maa ikke honoreres. Endvidere indeholder Bekendtgørelsen Forbud mod Salg af Værdipapirer i tysk Eje.

Danmarks Nationalbank henleder Opmærksomheden paa disse Bestemmelser, der af Handelsministeriet offentliggøres i Dagspressen.

De autoriserede Valutahandleres og Sparekassernes Opmærksomhed henledes specielt paa, at Danmarks Nationalbanks Cirkulære Nr. 46, 75, 83 og 96, indeholdende Regler om Udbetaling af Checks udstedt af den tyske Værnemagt som Følge af Handelsministeriets Bekendtgørelse bortfalder.

Stadig Konfliktstof i det polske Spørgsmaal.

En Delegation paa 16 politiske Ledere er arresteret af Russerne.

Den britiske Delegation paa San Francisco-Konferencen meddelte i Lørdags, at Molotov havde meddelt, at de 16 politiske Ledere, som forsvandt for en Maaned siden, var arresteret af Russerne. Eden og Stettinius har overfor Molotov givet Udtryk for deres Bekymring i den Anledning og udbedt sig en fuld Forklaring. Molotov har meddelt, at disse Ledere er blevet arresteret, idet de anklages for skadelig Virksomhed mod den røde Hær. Moskvas Radio har meddelt, at de arresterede polske Ledere anklages for at have begaaet Sabotagehandlinger i Ryggen paa den røde Hær, hvilket har kostet over Hundrede Officerer og Menige Livet. De vil, meddelte Radioen, blive stillet for Retten.

Den polske Regering i London har betegnet Beskyldningerne mod de polske Ledere som frit Opspind. Det var lovet dem, at en Flyvemaskine skulde blive stillet til deres Raadighed, saa de kunde flyve til London. De har ledet den polske underjordiske Administration mod Tyskerne og nød det polske Folks fulde Tillid.

set hen til i disse trange og tunge Aar. Det tyske Aag er brudt, Danmark, vort Fædreland, er atter frit. En inderlig Glæde, større end Ord kan sige det, fylder vore Sind, og i dyb Taknemmelighed bringer vi vor Hyldest til de sejrende Magter, til Amerikas forenede Stater, Sovjetunionen og Storbritannien, hvis store Statsmænd og uovervindelige Hære med enestaaende Kraft har kæmpet den verdenshistoriske Kamp, som skal sikre Folkene Frihed og Fred, og som nu ogsaa har givet Danmark dets Selvstændighed tilbage.

Som det smukkeste Symbol paa vor genvundne Frihed har Kong Christian nu atter talt til sit Folk. Vi har igen hørt den Røst, vi er saa fortrolige med, bande fra lyse og tunge Dage, og varmt og ægte har Kongen givet Udtryk for de Følelser, som bevæger os alle paa Danmarks Frihedsdag.

Som Kongen har takket det danske Folk, retter vi til ham vor Tak, vor Hilsen og Hyldest. Den dybe Samfølelse, hvormed Kong Christian omfatter Land og Folk, den ranke og frygtløse Holdning, hvormed han har baaret Tidens Tilskikkelser, vil staa som lysende Tegn i denne Mørketids Historie.

Med Kongen samler vore Tanker sig om de Landsmænd, som satte Livet til i den haarde Strid, om dem, der fandt Døden under Frihedskampen eller som Ofre for den onde Terror, om dem, der faldt i de Allieredes Rækker, eller omkom paa Havene under Krigens farefulde Færd. Vi ærer deres Minde og føler med dem, hvem Sorgen og Savnet har ramt. Vore Tanker gaar ogsaa til dem, der i Fængsler og Lejre har været Ofre for tyske Overgreb og Mishandlinger, og vi nærer alle varm Medfølelse med deres Trængsler og Lidelser.

Friheden og fri Mands Ansvar kalder nu igen paa os Danske, og det er min Forvisning, at det danske Folk gaar sin Fremtid i Møde med Livets sunde Kræfter i Behold. Vi bøjede os for Overmagten, da de tyske Tropper den 9. April for 5 Aar siden overfaldt vort Land, men Livsviljen i vort Folk blev ikke knust.

Med Kong Christian som Nationens Samlingsmærke førte vi vor sejge Kamp til Værn om vort Folkestyre, vor Retsorden og hele vort demokratiske Livssyn, og Valget i 1943 blev en magtfuld Tilkendegivelse af, hvor dybt Sammenholdet mod det nazistiske Herrevælde bundede i det danske Folk.

Kampen blev til aktiv og væbnet Modstand, og vore tapre Frihedskæmpere viste Verden, at ogsaa Danmark sluttede op i Krigen mod den tyske Verdensmagt. Under Frihedsraadets maalbevidste Ledelse og med

Det er denne Vilje til Sammenhold, der har baaret Nationen oppe i disse Trængselsaar, og det er den samme Fællesskabets Aand, der nu atter har staaet sin Prøve ved Dannelsen af den nationale Samlingsregering, som i Dag efter Kongens Kaldelse træder frem for det danske Folk, og som vil tælle 18 Medlemmer, hvoraf 2 dog endnu ikke har kunnet udnævnes. Regeringen vil i sin endelige Sammensætning være Udtryk for en ligelig Hensyntagen til Rigsdagens fire store Partier og den under Frihedsraadet henhørende Modstandsbevægelse, og Regeringen ser det som sin fornemste Opgave at føre vort Folk i Fredelighed og samdrægtigt Samarbejde over i den Genopbygningens Tid, som nu er inde.

Danmarks Riges Grundlov staar atter ved Magt. Kongen og Rigsdagen er igen de Grundpiller, hvorpaa vort Statsliv hviler.

Hvad Besættelsesmagten har nedbrudt, skal genoprettes. Lov og Ret skal raade i Landet til Værn og Sikring for hele vor demokratiske Samfundsorden.

Til Løsningen af de store og vanskelige Opgaver, som vil paahvile Regeringen, indtil Tiden for det kommende frie Valg er inde, paakalder den Støtte og Bistand fra alle Dele af Folket. Krigen vil kaste sin mørke Skygge ind i Fredens Dage, og den første Betingelse for, at vi taalelig kan staa Fredskrisen igennem, er, at Alvor og Ansvarsbevidsthed er raadende i alle Dele af Befolkningen.

Som vi har staaet sammen i Ufredens Tid, skal vi nu vise Verden, at vi i fællig kan bære Frihedens Ansvar.

Ministeriet vil for den Rigsdag, som nu indkaldes, fremlægge det grundlæggende Program for den fælles Regeringsdannelse. Der har allerede i nogen Tid været ført indbyrdes Forhandlinger om de Lovregler, som det er nødvendigt at gennemføre, for at de, der under Besættelsen har svigtet det nationale Fællesskab, efter Lov og Dom kan blive draget til Ansvar for deres Handlinger, og Regeringen vil søge denne Lovgivning fremmet snarest muligt.

Hurtigt og haandfast skal denne Afregning være, men ogsaa retfærdig.

Arrestationerne.

De første Skridt til Sikring af de Personer, hvis Forhold nærmere maa undersøges, foretages efter en Plan, som er udarbejdet af Frihedsraadet og med Anvendelsen af de under Raadets Ledelse staaende væbnede Styrker. Den Internering, som saaledes foregaar efter Frihedsraadets Anvisninger, er en rent ejeblikkelig Foranstaltning, som har sin Begrundelse deri, at Statens Ordensmagt eller Po-

andborg Vestergaard i Vand-
org Sogn, hvor Russerne, der
avde pakket deres Vogne i Nat
r at rejse, atter har maattet
læsse disse og er gaaet i For-
arstilling.

skerne og Hipo i Kamp i Helsingør.

elsingør, Mandag. I Af-
ved 20,30-Tiden brød en vold-
Ildkamp ud i Helsingørs Ga-
mellem Tyskere og Hipo. En
Tyskere og Hipofolk blev
t og saaret. Tallet kendes ik-
Adskillige Tyskere og Hipo-
blev taget til Fange.

yske Soldater dræbt ed en Fejltagelse.

deriksværk, Tirsdag.
rbo ved Frederiksværk er
fat sket en skæbnesvanger
else, hvorved to tyske Sol-
lev dræbt og Kommune-
Thomle Nielsen alvorligt
Tyskerne blev antaget for
g det kom til Skudveks-
vorved de tyske Soldater
bt og Nielsen, der som
ntant for Frihedskæm-
sagede en Bil, blev alvor-
t. Han er indlagt paa
værk Sygehus.

Kampe enhavn.

, haard Modstand fra
„Nürnberg" og Snig-
ktionen blev foretaget
Aagesen, der er paa
under Ledelse af Gre-
r af Rosenborg, Prins
Kampene varede hele
Natten igennem.

Kongens Vagt t de dræbte.

v skudt fra de tyske
aa Holmen, faldt 3
a Christian den 9.s
bet krævede 3 Ofre.
regers Boyesen, Kor-
rd og Politibetjent
dræbt. De hørte al-
Vagt. Ambulancen,
ene bort, ramtes og
er og Jessen blev

skudt af kerne.

de at lodse nogle

Tyskerne begyndte Rømningen af Thy i Nat.

De tyske Anlæg besættes af Frihedskæmpere. - Disse forstærkes ved Indkaldelse af Luftværns- og Vagtværnsfolk og L.B.'er.

I Aftes meddelte Tyskerne Amtmand Egedorf, at de i Løbet af Natten vilde paabegynde Rømningen af Egnen. Amtmanden indkaldte straks til et Møde af Politi, Modstandsbevægelse og Enkeltpersoner fra Organisationsapparatets Ledelse, og det blev paa dette Møde besluttet, at Frihedsbevægelsen skulde besætte de tyske militære Anlæg, naar de blev rømmet, og tage sig af de Vaaben og Effekter, som blev efterladt, da Tyskerne kun synes at tage det allermest nødtørftige med sig herfra. Til disse Besættelsesopgaver skulde der naturligvis anvendes et meget stort Kontingent af Mandskab, hvorfor der maatte trækkes Folk fra hele Egnen til Thisted. Sognefogderne fik Ordre til at lade udskrive frivilligt Mandskab, ligesom Folkene fra Luftværn og Vagtværn bliver taget i Brug. Det blev saaledes besluttet i Thisted at indkalde ca. 100 L.B.ere, hvilket allerede skete i Nat, ligesom der blev rekvireret mange Lastvogne og Rutebiler til at befordre de danske Styrker i. Ud paa Morgenstunden i Dag kørte de første Rutebiler ud med Folk, der sammen med C.B.ere fra Hurup Politikreds skulde posteres langs Hovedvejen for at forhindre Episoder under Tyskernes Gennemmarsch. Til Assistance er ogsaa rekvireret 100 Mand fra Mors.

Den stærke Forøgelse af Mandskabet har sat Forplejningstjenesten paa en stor Prøve, som dog ser ud til at blive klaret udmærket af D.K.B. og Unglotterne.

Da Pladsen paa Realskolen efEgnen. Denne Sag har Thy Landeværn taget sig af, og det er Meningen at samle alle Flygtningene paa eet Sted, eventuelt i Hansted.

Besættelsen af tyske Anlæg begyndt.

I Nat begyndte Tyskerne saa Rømningen af denne Landsdel. Kl. 5 i Morges kunde det tyske Anlæg i Vust besættes af Frihedskæmperne, og det samme gjaldt Anlægene paa Østerildegnen, der ogsaa var blevet rømmede.

Oddesundbroen var uden Episoder af nogen Art blevet besat af Frihedskæmperne allerede Søndag Eftermiddag Kl. 2.

I Vestvildsund kom det til en meget kraftig Skydning fra Soldaterne mod Frihedskæmperne, hos hvem Befolkningen ogsaa maatte søge Tilflugt mod den tyske Ild, men efterhaanden lykkedes det at faa Tyskerne til at fortrække.

Tidligt i Morges saas paa Landevejen mellem Thisted og Vildsund mange Heste, som Tyskerne havde sluppet løs. Sognefogderne fik Ordre til at lade dem indfange. Man havde ogsaa flere Eksempler paa, at Soldaterne ligefrem forærede Folk Hestene, naar de drog bort.

Hen paa Natten indløb de første Meldinger om, at Tropper bestaaende af Ungarere var paa Vej mod Thisted for samlede derfra at drage sydpaa. Dette foregik gnidningsløst, men hvor Tropperne kom frem, smed de Vaaben og Ammunition paa Vejene, der flyder af det. Da meget alle til ham med det samme. I Snedsted blev der fundet tre Vognladninger Vaaben efterladt af Tyskerne.

Landsretssagfører
E. Larsen,
Vestergade 38.
Incassationer, Retssager, Ejendomshandler, Lasesager og andre juridiske Forretninger. Tlf. 1

I Thisted By var det første
litære Anlæg, der blev besat
Frihedskæmperne, de tyske
rakker paa Kronborgvej,
rømmedes Kl. 7, og i Dagens
ventes de øvrige tyske Anlæ
Lagre at blive besat, bl. a. V
Skole.

En faretruende Episode i This afvikledes fredeligt.

Tyskere bevæbnet med Maskinpistoler krævede tre kvind Fanger udleveret.

I Formiddags trængte to med Maskinpistoler bevæbnede Mænd ind paa Borgmester Bjerregaards Privatbopæl i Dr. Louisegade, men da de ikke traf Borgmesteren, drog de ned til Arresten, hvor de trængte ind og krævede tre kvindelige Fanger udleveret, Frøknerne Vandet, Ellen Foged og Inga Nielsen.

De var der imidlertid ikke, hvorfor Tyskerne kørte ned til Hovedkvarteret paa Realskolen med skarpladte Maskinpistoler rettet mod Indgangen, og de gentog her Udleveringskravet, idet de hævdede, at de tre Pigebørn havde et Afregningsmellemværende med de tyske Barakker, hvor de havde arbejdet, og hvis de ikke blev udleverede, vilde de blive taget med Magt.

Medens man sørgede for at faa Arresten sikret af en større Styrke Frihedskæmpere og Gaderne deromkring ryddet for Folk, gjorde man ogsaa klar til at besvare et hvilket som helst Angreb paa Realskolen, og samtidig fik man Forbindelse med den tyske Kommandant, som fik Sagen forelagt.

Det viste sig, at kun to af Pigerne har arbejdet de dende Sted, og ingen a havde nogen Lyst til at leverede, de foretrak Interneringen, og de t blev derfor afvist, idet tidig fikMeddelelse fra danten om, at deres havde været utilstedelig alle den Slags Henvend de gaa gennem ham, o maatte optræde paa e

Episoden, der til med saa temmelig ud, fik saaledes en f ning.

Saaret i Benet ved e

Der skete i Aftes et Uheld under en G sel ud for at anhold ter Hagensen, idet gik af, og Skudet Sørensen, Storegade Ben. Heldigvis var Tale om et betydnin skud. Motorvognen, Hul i Karosseriet.

Hansted-Styrken gennem Th

Det første Læs Soldater fra Hans 2½ i Eftermiddag

alle til Hauh [illegible]
Snedsted blev der fundet tre Vognladninger Vaaben efterladt af Tyskerne.

ventes de øvrige tyske Anlæg og Lagre at blive besat, bl. a. Vestre Skole.

En faretruende Episode i Thisted afvikledes fredeligt.

Tyskere bevæbnet med Maskinpistoler krævede tre kvindelige Fanger udleveret.

I Formiddags trængte to med Maskinpistoler bevæbnede Mænd ind paa Borgmester Bjerregaards Privatbopæl i Dr. Louisegade, men da de ikke traf Borgmesteren, drog de ned til Arresten, hvor de trængte ind og krævede tre kvindelige Fanger udleveret, Frøknerne Vandet, Ellen Foged og Inga Nielsen.

De var der imidlertid ikke, hvorfor Tyskerne kørte ned til Hovedkvarteret paa Realskolen med skarpladte Maskinpistoler rettet mod Indgangen, og de gentog her Udleveringskravet, idet de hævdede, at de tre Pigebørn havde etAfregningsmellemværende med de tyske Barakker, hvor de havde arbejdet, og hvis de ikke blev udleverede, vilde de blive taget med Magt.

Medens man sørgede for at faa Arresten sikret af en større Styrke Frihedskæmpere og Gaderne deromkring ryddet for Folk, gjorde man ogsaa klar til at besvare et hvilket som helst Angreb paa Realskolen, og samtidig fik man Forbindelse med den tyske Kommandant, som fik Sagen forelagt.

Det viste sig, at kun to af Pigerne havde arbejdet det paagældende Sted, og ingen af de havde nogen Lyst til at blive udleverede, de foretrak at blive i Interneringen, og de to Tyskere blev derfor afvist, idet de samtidig fikMeddelelse fra Kommandanten om, at deres Optræden havde været utilstedelig, og at alle den Slags Henvendelser skulde gaa gennem ham, og at ingen maatte optræde paa egen Haand.

Episoden, der til at begynde med saa temmelig faretruende ud, fik saaledes en fredelig Løsning.

Saaret i Benet ved et Vaadeskud.

Der skete i Aftes i Nørregade et Uheld under en Gruppes Kørsel ud for at anholde Anker Peter Hagensen, idet en Karabin gik af, og Skudet ramte Søren Sørensen, Storegade 25, i venstre Ben. Heldigvis var der dog kun Tale om et betydningsløst Strejfskud. Motorvognen, S. 10, fik et Hul i Karosseriet.

Hansted-Styrkerne paa Vej gennem Thisted.

Det første lange Tog af tyske Soldater fra Hansted naaede Kl. 2½ i Eftermiddag Thisted.

Aal og By

stor Gregersen talte, og derfra satte et Folketog sig i Bevæg-

...ngelse af Mand-
...rplejningstjene-
...Prøve, som dog
... klaret udmær-
...nglotterne.
...Realskolen ef-
...r lille til de
...har man faaet
...et ogsaa paa
... Hotel", lige-
...glagt Restau-
...".

...ninge samles
...d.

...ed Siden af
...ettelses- og
...r Behandlin-
...yske Flygt-
...sig her paa

...Hen paa Natten indløb de første Meldinger om, at Tropper bestaaende af Ungarere var paa Vej mod Thisted for samlede derfra at drage sydpaa. Dette foregik gnidningsløst, men hvor Tropperne kom frem, smed de Vaaben og Ammunition paa Vejene, der flyder af det. Da meget ikke er afsikret og derfor yderst farligt, udsendes i Dag Højttalerbiler, der advarede Folk mod at røre ved henkastede militære Dele, men i Stedet anmelde det til Frihedskæmperne, der i Formiddag er travlt beskæftigede med at samle tyske Vaaben ind.

Kontorchef Skaalum modtog i Formiddags flere Kapitulationer. Han var ene Mand taget ud til de tyske Anlæg ved Pejlestationen i Hundborg og andre Steder der paa Egnen, og de overgav sig

...gjorde man ogsaa ... kun
...svare et hvilket som helst Angreb paa Realskolen, og samtidig fik man Forbindelse med den tyske Kommandant, som fik Sagen forelagt.

Det viste sig, at kun to af Pi-

...gnen, S. 10, fik et ... løst Stræk.
Hul i Karosseriet.

Hansted-Styrkerne paa Vej gennem Thisted.

Det første lange Tog af tyske Soldater fra Hansted passerede Kl. 2½ i Eftermiddag Thisted.

Amt og By

DAGEN I MORGEN Tirsdag den 8 Maj Aarets 128 Dag, Rest 237 Dage

AUTOMOBIL-, VOGN- og CYKLE-LYGTER tændes Kl. 21,45 Eftm.

THISTED den 7 Maj

Mindehøjtidelighed ved den faldne Frihedskæmpers Grav.

Paa Stagstrup Kirkegaard var der Lørdag Aften samlet omkring 300 Mennesker rundt om Frihedskæmperen Hans Peter Jensens Grav, og Chr. Olesen, Sundby, nedlagde en Krans fra Harring-Stagstrup KFUM. og K., og endvidere blev der talt af Skræder Jensen, Sundby, og Pastor Frederiksen, Stagstrup.

Festligheder for Befrielsen.

Rundt om i Egnen blev Befrielsen fejret ved Festligheder.

Saaledes var der Lørdag Eftermiddag et stort Møde paa Stationspladsen i Hvidbjerg, hvor Lærer Hoppe, Realskolebestyrer J. P. Jensen, Lærer Grusgaard og Pastor Hermansen talte. Ved Festgudstjenesterne indkom i Hvidbjerg Kirke 3007 Kr. og i Lyngs Kirke 608 Kr. til faldne Frihedskæmperes Efterladte, og senere er yderligere ved Manufakturhandler Østergaard indkommet 100 Kr.

I Snedsted holdtes Lørdag Morgen et af mange Hundrede Mennesker besøgt Møde paa Stationspladsen i Snedsted, hvor Pastor Gregersen talte, og ... fra satte et Folketog sig i Bevægelse gennem de flagsmykkede ... Der blev sendt Kranse til den ... te Frihedskæmper Hans P. Jensen Grav og blev nedlagt Bøgekr... paa det Sted, hvor han blev ...

I Thygstrup Forsamlingshus samledes saa mange, som kunde rummes, i Aftes til en Sammenkomst med Kaffebord, hvor der blev holdt en lang Række Taler.

Røde Kors Dag i Morgen

Det er i Morgen Røde Kors Dag og mere end nogen Sinde bør alle købe Mærket — Røde Kors har gjort et uvurderligt Arbejde under Krigen, men store Opgaver staar endnu tilbage, til dette Arbejde kræves Penge, og de skal komme ind ved Mærkesalget.

De internerede fra Frøslevlejren vender hjem.

Af de i Frøslevlejren internerede Thistedboere vendte Ingeniør Vestergaard, Direktør Kaj Petersen og Landinspektør Boe hjem Søndag Eftermiddag og Redaktionssekretær Vilh. Ravnsmose i Nat, medens Boghandlermedhjælper Westh-Hansen forblev i Lejren for at hjælpe med Bevogtningen. Kioskejer Max Hansen, Typograf Johs. Abildgaard Jacobsen, de to unge Mennesker Kaj Justesen og Knud Damgaard samt Overbetjent J. P. Jensen og Kriminalbetjent A. G. Nielsen, der alle er i Sverige, vender først hjem i Løbet af nogle Dage.

Det tyske Politis Kontor besat.

Det tyske Schutzpolizeis Kontor i Thisted over Restaurant „Ritz" besattes til Middag af Frihedskæmperne. Desværre synes dog de fleste Dokumenter fjernede eller tilintetgjort.

Statsbanerne.

Portør B. Johansen, Faarup, er fra 15. Maj forflyttet til Bedsted.

...Assistance er
... 100 Mand fra

...rne i Norge overgive ...il Svenskerne?

...egelser ved Grænsen tyder derpaa.

...ag. (RB) ...delte tid- ...der blev ... Troppe- ...svenske ...yde paa, ...apitulere ...være saa ...samtidig ...gaa over ...ene der. ... Deser- ...den ty- ...til Nul-

...nsen. ... Den ...m, Dr. ... sig i ...venskdelses- ...litære ...Norge, ...enske

Myndigheder. Højtstaaende tyske Officerer i Norge inspicerede Søndag Veje, som fører til den svenske Grænse.

Kapitulationen i Norge underskrevet.

Stockholm, Tirsdag. Ifølge „Dagens Nyheter" har den tyske Gesandt i Sverige, Dr. Hans Thomsen i Oslo undertegnet en Kapitulation af de tyske Styrker i Norge. Det menes, at Gesandten straks har videresendt Dokumenterne til de allierede Legationer i Stockholm, og at Kapitulationen i Dag bekendtgøres fra London.

...lup Fredag den 11. d...

Legat til Fordel for L... paa „Egebaksa...

Landbrugsministeri... fæstet Fundatsen for ... Tofts Legat til Ford... arbejdere".

Legatkapitalen udg... i Kreditforeningsobli...

Af den aarlige Ren... eller flere Portioner ... sens Skøn til Perso... nem en Aarrække ... Aar) har tjent paa ... Høst eller andet Arb... den „Egebaksande" i ... og Hundborg-Jannerup. Ved Uddelingen skal ... eller anden Grund, ... dom eller Sygdom, ... daarlige økonomiske ... der, have Fortrinsret.

Skolerne i T...

Hvornaar Eleverne ... len i Thisted kan m... visning, kan endnu ... men der vil komme ... Aviserne derom.

Eleverne i Borge... sted fortsætter de ... som sædvanlig, men ... henvender sig til S... Tilladelse til, at de ... des hjemme, hvis ... Forholdene giver ... for, og det er da e... Børnene bliver hol...

Frøstrup

...havde Lørdag kun ... og Markedet var ...

70 A...

Enkefru Birgit... Stagstrup, fylder ... Hun er født i Ta... des Fader, Jens ... ver, og hun blev ... Gdr. Niels Korsg... ejede Gaarden Røj... Han døde allered... solgte saa Gaarde... gen Tid sammen ... Dagmar, i Vester... blev gift med Køb... Stagstrup, flytte... har haft fast Bops... hun har iøvrigt re... milien og yder ... hvor der trænges ... døde hendes Søste... hun holdt Hus for ... skrøbeligt Helbre... get energisk Kvin... vende Del i alt, h... omkring hende.

Søevb...

Tekstilarbejder H... Hustru kan Odegn... Hustru kan Onsdag ... res Sølvbryllup.

— Husmand Mi... Hustru, Kæret, ka... Onsdag den 9. Ma...

Stadighed ikke er paa Guds Side, har Ordet her sat dig paa Plads: Venskab med Verden, er Fjendskab mod Gud! Hvem omgaas du fortrinsvis, Guds Venner eller Guds Fjender? Det beviser i nogen Maade din Stilling. En ny Familie kommer til Sognet. Inden længe er det klart for alle, hvor den hører hjemme, for „Krage søger Mage." Vil man Vej til Himlen vide, da maa Verden først til Side. Det er ikke bare et pietistisk Syn. Det er Guds Syn paa den Sag!

Guldbryllup.

Gdr. Chr. Jensen Olsen og Hustru, Frøstrup, kan fejre Guldbryllup Fredag den 11. ds.

Legat til Fordel for Landarbejdere paa „Egebaksande".

Landbrugsministeriet har stadfæstet Fundatsen for „Dyrlæge L. Tofts Legat til Fordel for Landarbejdere".

Legatkapitalen udgør 25,000 Kr. i Kreditforeningsobligationer.

Af den aarlige Rente uddeles en eller flere Portioner efter Bestyrelsens Skøn til Personer, der gennem en Aarrække (3 eller flere Aar) har tjent paa eller deltaget i Høst eller andet Arbejde paa Gaarden „Egebaksande" i Vang-Tvorup og Hundborg-Jannerup Kommuner. Ved Uddelingen skal de, der af en eller anden Grund, f. Eks. Alderdom eller Sygdom, er kommen i daarlige økonomiske Omstændigheder, have Fortrinsret.

Skolerne i Thisted.

Hvornaar Eleverne i Realskolen i Thisted kan møde til Undervisning, kan endnu ikke siges, men der vil komme Meddelelse i Aviserne derom.

Eleverne i Borgerskolen i Thisted fortsætter deres Skolegang som sædvanlig, men Forældre, der henvender sig til Skolen, kan faa Tilladelse til, at deres Børn holdes hjemme, hvis det skønnes, at Forholdene giver Grundlag herfor, og det er da en Betingelse, at Børnene bliver holdt inde.

Frøstrup Marked

havde Lørdag kun smaa Tilførsler og Markedet var uden Betydning.

70 Aar.

Enkefru Birgitte Marie Houe, Stagstrup, fylder i Dag 70 Aar. Hun er født i Taabbel, hvor hendes Fader, Jens Jensen, var Farver, og hun blev i 1898 gift med Gdr. Niels Korsgaard Houe, der ejede Gaarden Røjkjær i Vestervig. Han døde allerede 1908, og hun solgte saa Gaarden og boede i nogen Tid sammen med sin Søster, Dagmar, i Vestervig. Da denne blev gift med Købmand Mikkelsen, Stagstrup, flyttede hun med og har haft fast Bopæl der siden, men hun har iøvrigt rejst rundt til Familien og yder Haandsrækning, hvor der trænges til det. I Fjor døde hendes Søster, og senere har hun holdt Hus for Svogeren. Trods skrøbeligt Helbred er hun en meget energisk Kvinde, der tager levende Del i alt, hvad der foregaar omkring hende.

Sølvbryllup.

Tekstilarbejder Henry Nielsen og Hustru kan Odegn snda etai etaoinoh Hustru kan Onsdag den 9. ds. fejre deres Sølvbryllup.

— Husmand Mikael Kloster og Hustru, Kæret, kan fejre Sølvbryllup Onsdag den 9. Maj.

Skydning uden Blodsudgydelse.

Der var i Aftes en Del Skydning paa Engen ved Plantagen. Det var Frihedskæmperne, der aabnede Ild mod nogle Soldater, der havde forladt Kasernen. De blev skræmt tilbage, og det kom ikke til Blodsudgydelse.

Ogsaa Lørdag Aften var det i Strandgade nødvendigt at affyre Skræmmeskud mod nogle Soldater.

De anholdte.

Listen over de anholdte ser saaledes ud:

Marinevægtere:
Harald Møller Jensen, Wintersmøllevej.
Harry Benoni Sørensen, Torp.
Folmer Jørgensen, Vinkelstræde 5.
Thøgersen, Østergade.

Tysk ansatte Personer:
Fritz Heinrch Møbius, Torp.
Ejnar Gyrming.
Arnheim Jørgensen, Storegade.
Henny Busch, Frederiksgade.
Kaja Eleonora Nielsen, Farverstræde.
Lizzie Birkemose, Hundborgvej.
Ruth Petersen, Refsvej 6.
Vagtmand Vagn Andersen, Plantagevej 14.
Arbm. Bernhardt Madsen, Hundborgvej.
Peter Dybdahl Andersen, Gestapo.
Hans Hansen, Dragsbæk.

Formand Chr. Børgaard, Sundby.
Arbejdsmand Niels Worm, Sundby.
Lærer Johannes Pedersen, Refsvej 6, Thisted.
Jens Henriksen, Hunstrup.
Ejnar Larsen, Hunstrup.
Vagn Poulsen, Nørregade.
Egholm, Brond.
Jess Bodenhofen.
Jens Søgaard, Hundborg.
Kantinebestyrer Didriksen, Hundborg.
Chr. Madsen, Ny Neergaard, Hillerslev.
Kaj Christensen, Skolegade.
Bogholder Chr. Nielsen.
Bogholder Chr. Larsen, Villa Rena, Dragsbæk.

Kvinder:
Annie Christensen, Torp.
Emma Alvilda Sørensen, Frederiksgade 1.
Gudrun Møller, Strandvej 31.
Norma Christensen, Storegade 2.
Kirstine Nørgaard, Amtsstræde 2.
Johanne Nørgaard, Amtsstræde 2.
Kristine Bjerre, Kongensgade 3.
Ellen Ryming, Sofievej 16.
Laura Christensen, Halden.
Sigrid Jensen, Møllevej 36.
Karen Jensen, Møllevej 36.
Fru Sagfører Terkildsen, Hundborgvej.
Fru Svankjær, Vestergade 75.
Fru Christensen, Vestergade 75.
Frk. Alice Christensen, do.
Frk. Elly Christensen, do.
Mælkehandlerske Ellen Nielsen, Vestergade.
Jenny Mikkelsen, Frederiksgade.
Fru Marie Kirkegaard, Dr. Louisegade 22.
Anna Østergaard, Skolegade.
Else Marie Østergaard, Skolegade.
Frk. Karen Marie Madsen, Hundborgvej 34.
Fru Langballe Ryming, Dragsbækvej.
Ellen Foged, Asylgade.
Elly Fuglsang, J. P. Jakobsensgade.
Ruth Rasmussen, Vestergade.
Thyra Eriksen, Storegade.
Stinne Skaarup, Kappelstensvej.
Anny Gade Jensen, Vestergade 36.
Irma Pedersen, Nørregade.
Elly Iversen Dissing, Dragsbækvej.
Lilly Rasmussen, Bisgaardsgade.
Anna Vang, Hundborg.
Fru Jens Søgaard, Hundborg.
Gudrun Madsen Bach, Hundborg.
Inger Kyhl Jensen, Hundborg.
Lizzie Christensen, Todbøl.
Nora Christensen, Todbøl.
Ester Vestergaard, Todbøl.
Anna Nielsen, Todbøl.
Anna Margrethe Sørensen, Todbøl.
Gerda Christensen (Vandet), Østerbakken 17.
Inger Elisabeth Nielsen, Kongensgade 10.

Yderligere to Kvinder, der var blevet interneret for ikke at blive udsat for Overlast, blev i Aftes løsladt.

Takkegudstjenester i Gaar.

Oplæsning af Hyrdebrev fra Biskopperne.

I alle Landets Kirker formede Gudstjenesterne i Gaar sig som Takkegudstjenester, og de fik alle et meget højtidsfuldt Forløb, for mange blev de en Oplevelse for Livet.

Ved Gudstjenesterne oplæstes, hvor Postgangen havde gjort det muligt at faa Brev frem, et Hyrdebrev fra Biskopperne.

den tilhaande.

Dette sidste blev vel for de fleste den største Oplevelse Dagen bragte ud over dette, at Danmark blev fri igen. Det rygtedes hurtigt, hvad der forestod, da den første Arrestant, Grisehandler P. C. Vestergaard, Hurup, der var aggressiv Nazist og havde Hververkontor for Sydthy, blev ført ned til Politistationen af Frihedskæmpere. Det var tydeligt, at han ikke var glad for Situationen; det var ikke nær saa interessant, som da han sammen med sine Partifæller gik Parademarsch gennem Byen for at agitere for Frikorps Danmark.

Hundreder af Mennesker kom paa Gaden, og da Frihedskæmperne med Assistance af Overkriminalbetjent Møller begyndte Aktionen i Midterbyen, var Gaden fyldt til Trængsel. Den første Aktion her gjalt Barbermester P. Pedersen, der paa alle Maader har været villig til at hjælpe Tyskerne med Oplysninger og andet, han var ikke slet saa stolt af Situationen, som han var, da han kunde true med at tilkalde sine Hjælpere og Venner paa Batteriet i Agger, nu gemte han sig for Frihedskæmperne, men blev trukket frem og sammen med sin unge Datter, der fra den første Tid, da hun kun var en 14-aars Tøs, har haft Omgang med Tyskerne. Fru Boghandler Lyngbæk, der bor paa den modsatte Side af Gaden, havde Fotografiapparatet ude af Vinduet for at tage nogle Knips af Tildragelsen. Hun blev standset i sit Forehavende, og kort efter var det hende, de kom for at hente, og da var Jubelen ikke mindre, end da Modstandsbevægelsens Folk hejsede Barberens Dannebrog ned, den var han ikke værdig til at hejse paa den store Dag. Ogsaa hos Lyngbæk blev Flaget strøget, han protesterede og hejsede det igen, men for anden Gang blev Flaget taget ned. Ogsaa de andre Steder, hvor der blev foretaget Arrestationer, blev Flaget strøget. Senere blev Fru Toftdahl, Klokkedal, der paa andre Maader havde gjort sig fortjent til Skam og Skændsel, afhentet, og ligeledes Læge Asbjørn Leenbroch, der netop Aftenen før var kommen hjem efter at have været „under Jorden" i nogen Tid — han havde som bekendt sammen med P. C. Vestergaard, Hververkontor for Sydthy.

Arrestationerne i Ydby og Vestervig.

I Ydby arresterede man blandt andre den berygtede Handlende Peter Johansen, der gennem en lang Tid har opkøbt Varer til Tyskerne; han havde gemt sig over Loftet paa et Loftskammer, men da man vidste, han skulde være hjemme, fandt man ham efter nogen Tids Eftersøgning.

I Vestervig arresterede man først Bagermester Christensen, hans Hustru og Datter, der alle blev ført i Procession gennem Gaden til Arresten, hvorfra de blev ført til Hurup, hvor de blev installeret sammen med alle de andre arresterede fra Sydthy. Bagermester Kristensen og hans Familie har paa alle Maader gaaet deres Venner Tyskerne tilhaande, saavel Bageriet som Hjemmet og Familien stod fuldstændig til Fjendes Disposition, og de var foragtet af hele Borgerskabet. De havde i længere Tid følt sig truet af Folkestemninger i Vestervig og havde af den Grund væbnet Beskyttelse af Tyskerne, der saa sent som Kl. 8½ Lørdag endnu stod med Gevær ved Fod foran deres Ven, og først efter at Modstandsbevægelsens Folk

93 Anholdelser i Thisted.

En Del af dem er dog kun midlertidigt interneret, indtil Forholdene falder til Ro.

Lørdag fortsattes Arrestationerne i Thisted og Omegn og endnu i Søndagens Løb blev der taget nogle, som man ikke havde faaet fat paa i første Omgang. Ogsaa enkelte blev taget paa Mistanke Søndag Aften, men blev efter endt Afhøring atter løsladt. Ialt var der til i Aftes i Byen og Omegnen arresteret 93 Personer. To af de tidligere anholdte blev iaftes atter sat paa fri Fod efter foretagen Afhøring. Det lykkedes i Gaar at arrestere nogle af Tyskernes værste Stikkere, bl. a. en Peter Dybdahl, der var eftersøgt fra Viborg.

Der kan antagelig ventes en Del Arrestationer endnu. Der er modtaget et usandsynligt stort Antal Anmeldelser paa Folk, deraf mange anonyme, men de bliver alle gaaet meget nøje igennem, før der foretages noget, for ikke at begaa Fejltagelser, og det er endnu kun ganske enkelte, der er taget efter saadanne Henvendelser.

Der er endnu ikke blevet foretaget Arrestation af danske Statsborgere i tysk Uniform, bl. a. Folk fra Feuerwehr og Marinevægtere samt et Par Pigebørn, der har søgt Tilflugt hos Tyskerne. Det bliver dog kun en stakket Frist for dem, idet den tyske Kommandant har lovet, at disse Folk skal blive afvæbnede og udleverede, naar Tyskerne i Dagens Løb ventes at trække sig tilbage.

Arrestanterne er anbragt paa Realskolen, de mandlige i Gymnastiksalen og de kvindelige i Værelser i Loftsetagen. Amtslæge Folke har været paa Skolen for at kontrollere de Forhold, hvorunder Interneringen sker, og har intet faaet at udsætte paa de Vilkaar, der bydes Fangerne.

Iøvrigt gennemgaar Kriminalpolitiets Medlemmer hver enkelt arresterets Sag nøje, og der optages en udførlig Rapport for enhver. Foreløbig holdes de derefter internerede, indtil man ser, hvilke Foranstaltninger Lovgivningsmagten gennemfører. Der er to Grupper af anholdte, dels dem, mod hvem der kan ventes rejst Tiltale for Forbindelse medTyskerne, og dels dem, der er taget i Forvaring, fordi man frygtede Overgreb overfor dem fra urolige Elementers Side, for den sidste Gruppes Vedkommende drejer det sig hovedsageligt om Kvinder, der har haft Omgang med Tyskerne, men desuden er der enkelte Forretningsdrivende imellem. Disse kan ret hurtigt ventes løsladt igen.

En Del af de arresterede var i Besiddelse af Vaaben, bl. a. Slagter Olsen, Gaardejer Poul Sønderskov og Købmand Arne Smith, og endvidere er der blevet taget enkelte Ikke-Frihedskæmpere, der var i Besiddelse af Vaaben.

Intet Udgangsforbud.

Mange Byer har gennemført Udgangsforbud, men det er ikke sket i Thisted. Man har forhandlet med Tyskerne, der imidlertid ikke har ment det nødvendigt, idet man ikke har haft noget at udsætte paa den

De øvrige anholdte Mænd:

Slagter Olsen, Vestergade.
Johan Thomsen, Vestergade.
Poul Sønderskov Brund.
Bogholder Alfred Straus, Malling.
Thomas Simonsen, Kr.Koldsgade 6.
Arne Smith, Storegade.
Karl V. Jensen, Det billige Hjørne.
Mejeribestyrer Svend Jensen, Sundby.
Robert Flindt, Malthe Bruunsvej.
Husejer Niels J. Kristensen, Storegade.
Arbejdsmand Chr. Jensen, Nygade.
Bogholder Faurhøj (Købmand i Thorsted).
Harry Nielsen, Skovsted.
Karl Valdemar Jensen, Storegade.
Arbejdsmand Johannes Thorup, Sundby.
Fabrikant Nielsen, Sundby.
Beck, Kronborgvej 47.
Bogholder Skovgaard Nielsen, Torp
Anders Chr. Madsen, Færgegaard.
J. Th. Bjerregaard, Torp.
Formand Chr. Borggaard, Sundby.
Arbejdsmand Niels Worm, Sundby.
Lærer Johannes Pedersen, Refsvej 6, Thisted.
Jens Henriksen, Hunstrup.
Ejnar Larsen, Hunstrup.
Vagn Poulsen, Nørregade.
Egholm, Brond.
Jess Bodenhofen.
Jens Søgaard, Hundborg.
Kantinebestyrer Didriksen, Hundborg.
Chr. Madsen, Ny Neergaard, Hillerslev.
Kaj Christensen, Skolegade.
Bogholder Chr. Nielsen.
Bogholder Chr. Larsen, Villa Rena, Dragsbæk.

Kvinder:

Annie Christensen, Torp.
Emma Alvilda Sørensen, Frederiksgade 1.
Gudrun Møller, Strandvej 31.
Norma Christensen, Storegade 2.
Kirstine Nørgaard, Amtsstræde 2.
Johanne Nørgaard, Amtsstræde 2.
Kristine Bjerre, Kongensgade 3.
Ellen Ryming, Sofievej 16.
Laura Christensen, Halden.
Sigrid Jensen, Møllevej 36.
Karen Jensen, Møllevej 36.
Fru Sagfører Terkildsen, Hundborgvej.
Fru Svankjær, Vestergade 75.
Fru Christensen, Vestergade 75.
Frk. Alice Christensen, do.
Frk. Elly Christensen, do.
Mælkehandlerske Ellen Nielsen, Vestergade.
Jenny Mikkelsen, Frederiksgade.
Fru Marie Kirkegaard, Dr. Louisegade 22.
Anna Østergaard, Skolegade.
Else Marie Østergaard, Skolegade.
Frk. Karen Marie Madsen, Hundborgvej 34.
Fru Langballe Ryming, Dragsbækvej.
Ellen Foged, Asylgade.
Elly Fuglsang, J. P. Jakobsensgade.
Ruth Rasmussen, Vestergade.
Thyra Eriksen, Storegade.
Stinne Skaarup, Kappelstensvej.
Anny Gade Jensen, Vestergade 36.
Irma Pedersen, Nørregade.
Elly Iversen Dissing, Dragsbækvej.
Lilly Rasmussen, Bisgaardsgade.

er

indtil For-

dte Mænd:
gade.
ergade.
nd.
ius, Malling.
Koldsgade 6.
e.
llige Hjørne.
ensen, Sund-

Bruunsvej.
nsen, Store-

en, Nygade.
øbmand i

toregade.
Thorup,

y.

sen, Torp
gegaard.

Sundby.
Sundby.
Refsvej

Hund-

l, Hil-

Rena,

eriks-

e 2.
le 2.
e 2.
3.

nd-

en,

se-

e.
d-

k-

31 Anholdelser i Hurup Politikreds.

4 blev løsladt igen.

I Sydthy sad man Fredag Aften, — som alle andre Steder i Landet — og lyttede til den engelske Radio, da der blev sagt om Tyskernes Kapitulation. Faa Minutter efter gik de første Flag til Tops i Hurup, og Folk strømmede ud paa Gaden og diskuterede glade det gode Budskab, og det blev sent inden Byen faldt til Ro, men ingen Steder gav Befolkningen Anledning til Uroligheder.

Modstandsbevægelsen fik travlt overalt, de gamle Grupper var klar til Udrykning, og de mange, der skulde deltage iVagttjenesten, blev alarmeret til at møde med Udrustning tidligt Lørdag Morgen. De første Opgaver blev at stille Vagtposter ved Centraler, Elektricitetsværker, Jernbanestationerne osv., der næst kom Arrestationerne af de Personer, der forud var udpegede som skyldige i Landsforrædderi og Støtte til Fjenden, og de, der paa anden Maade havde gaaetFjenden tilhaande.

Dette sidste blev vel for de fleste den største Oplevelse Dagen bragte ud over dette, at Danmark blev fri igen. Det rygtedes hurtigt, hvad der forestod, da den første Arrestant, Grisehandler P. C. Vestergaard,Hurup, der var aggressiv Nazist og havde Hververkontor for Sydthy, blev ført ned til Politistationen af Frihedskæmpere. Det var tydeligt, at han ikke var glad for Situationen; det var ikke nær saa interessant, som da han sammen med sine Partifæller gik Parademarsch gennem Byen for at agitere for Frikorps Danmark.

Hundreder af Mennesker kom paa Gaden, og da Frihedskæmperne med Assistance af Overkriminalbetjent Møller begyndte Aktionen i Midterbyen, var Gaden fyldt til Trængsel. Den første Aktion her gjalt Barbermester P. Pedersen, der paa alle Maader har været villig til at hjælpe Tyskerne med Oplysninger og andet, han var ikke slet saa stolt af Situationen, som han var, da han kunde true med at tilkalde sine Hjælpere og Venner paa Batteriet i Agger, nu gemte han sig for Frihedskæmperne, men blev trukket frem og sammen med sin unge Datter, der fra den første Tid, da hun kun var en 14-aars Tøs, har haft Omgang med Tyskerne. Fru Boghandler Lyngbæk, der bor paa den modsatte Side af Gaden, havde Fotografiapparatet ude af Vinduet for at tage nogle Knips af Tildragelsen. Hun blev standset i sit Forehavende, og kort efter var det hende, de kom for at hente, og da var Jubelen ikke mindre, end da Modstandsbevægelsens Folk hejsede Barberens Dannebrog ned, den var han ikke værdig til at hejse paa den store Dag. Ogsaa hos Lyngbæk blev Flaget strøget, han protesterede og hejsede det igen, men for anden Gang blev Flaget taget ned. Ogsaa de andre Steder, hvor der blev foretaget Arrestationer, blev Flaget strøget. Senere blev Fru Toftdahl, Klokkedal, der paa andre Maader havde gjort dem opmærksom paa Kapitulationen, forsvandt de.

Af andre Arrestationer kan nævnes Gdr. Kr. Daniel, Handrup, der var Nazisternes Kandit i Hurup Kreds og som ved sin anmassende Optræden har være en Torn i Øjet paa alle nationale Danske, af andre Nazister fra denne Egn kan nævnes Gdr. J. P. Frederiksen, Ørum. I Svankjær arresteredes Gdr. Niels Lykke, der bl. a. har været Kantinebestyrer.

Tyske Soldater paa en Lastbil klar til at skyde.

Medens Arrestationen af Barber Pedersen i Hurup stod paa, indtraf der en ret dramatisk Episode. En af Tyskernes Lastvogne fra Agger fyldt med Soldater var passeret Gaden, da endnu en Lastvogn med Paahængsvogn kom fra Agger og skulde passere Hovedgaden, hvor de mange Mennesker var samlede. Paa Paahængsvognen stod flere Soldater med Geværer i Skydestilling, og en Løjtnant med Maskinpistol blev meget ophidset, da han saa de mange Mennesker og Modstandsbevægelsens Folk, der med deres Karabiner holdt Orden paa Menneskemængden. Løjtnanten blev helt hvid i Ansigtet af Skræk eller Ophidselse og hævede sin Maskinpistol, men Opgav i sidste Øjeblik at bruge dem, da han saa, at Gaden var gjort klar til Passage, og ingen tænkte paa at genere Tyskerne. Først bagefter blev Folkemængden klar over, at det havde været paa Kant[illegible] af en Katastrofe.

Tilskuernes Holdning overfor Arrestanterne.

Udenfor Politistationen var der fra den første Arrestation til de sidste var ført til Arresten i Vesterviig, samlet en stor Menneskemængde, der med stormende Bifald hilste de mange Arrestanter, der kom fra Hørdum, Bedsted, Vesterviig, Ydby osv.; det var ingen behagelig Kø for Arrestanterne at komme igennem, der hujedes og spyttedes efter dem og Ordene Svin og Landsforrædder var blandt de blideste. Bedre var det ikke i Vesterviig, hvor flere Hundrede Mennesker havde taget Opstilling ved Arresthuset og troligt holdt ud til det sidste Hold pr. Rutebil kom fraForhøret i Hurup, hvor det blev holdt under Kontrol af en Repræsentant for Modstandsbevægelsen.

De øvrige anholdte i Hurup Politikreds.

Foruden de foran nævnte er endvidere anholdt:

Gdr. Jens Dueholm Philipsen, Kobberø, Gdr. Chr. Daniel Larsens Hustru og Datter fra Handrup, Frk. EllenThomsen, Bedsted, Vognmand Chr. Jensen, Hørdum, Gdr. Carl Juhl, Sønderhaa, Arbejdsm. Carl Nielsen, Koldby, Mekaniker Vilhelm Vogelbein, Ydby, Vagn Jacobsen, Hvidbjerg, Arbejdsmand Rasmus Christensen, Odby, Vognmand Vilh. Jønsen, Hvidbjerg, Vognmand Emil Harry Dahl, Jegindø, Chauffør Chr. Hoelgaard, Uglev, Arbejdsmand Holger Andersen, Helligkilde, og Arbejdsmand Werner Sørensen, Jegindø.

Desuden blev der anholdt to, som straks efter blev løsladt igen, og af de i Lørdags nævnte løslodes igen Barber Petersens Datter fra Hurup og Vognmand Jens Nielsens Hustru fra Bedsted.

De mange Anholdelser af Tyskernes Hjælpere rundt om i Landet.

Alene i København skal ialt 6—10,000 Personer til Afhøring og eventuel Arrestation.

København, Mandag. Kongens Nytorv var Størstedelen af Dagen i Gaar stopfyldt med Mennesker, der søgte at følge Englænderne, der er indkvarterede paa Charlottenborg og d'Angleterre. Der blev i denne Menneskemasse anholdt adskillige Stikkere. Iøvrigt blev der i Gaar foretaget en Uendelighed af Anholdelser ved Frihedskæmpernes Foranstaltning. I Westend anholdtes i een Omgang ikke mindre end 12 Stikkere. Det nævnes, at der foreligger Lister paa 6—10.000 Personer, der skal til Afhøring eller evt. arresteres. Hele Dagen igennem var der tusindvis af Mennesker paa Nytorv, idet Frihedskæmperne dér paa det

Flere Navne paa anholdte.

Blandt Mængden af arresterede Personer i de sidste Dage nævnes følgende:

Dommer Junior, Københavns Byret, Kaptajn Bergkran, Reservespeaker Martin Hansen, Overbetjent i Kriminalpolitiet Loppenau Rasmussen, PolitibetjentTalvig, Løjtnant Max Møller Alsing og hans Kone, Formanden for teknisk Oplysningstjeneste, „Fører" Stelsig, hans nærmeste Medarbejder, Ingeniør Børge Mattins, Overretssagførerne Reinholdt Jacobsen og Gedde Olsen, Sysselleder Louis Anders Marius Nielsen, Politikommissær Reindel og hans to Sønner, den meget kendte Stikker, Bogtrykker Ham-

Kampe Sted, Frihedskæmperne mødte efter at have erobret Re-

skudt under Flugtforsøg. Han efterlader Hustru og Børn.

Da Læge Schmitz saaredes i Klitmøller.

Falcks Kranbil blev beskudt af Tyskerne under Eftersøgning af Lægens stjaalne Bil.

Gennem Besættelsens lange Aar er der ogsaa paa denne Egn sket en Række Begivenheder og indtruffet Episoder, som det ikke hidtil har været muligt at omtale nærmere grundet paa Tyskernes Censur, men som efterhaanden vil blive bragt og give et tydeligt Billede af Tyskernes Terror og forunderlige Behandling ogsaa paa denne Egn.

En af de Begivenheder, der illustrerer Tyskernes Handlemaade bedst, har man fra den allersidste Tid, nemlig Tyskernes hensynsløse Beskydning af Falcks Kranbil i Klitmøller, ved hvilken Lejlighed Læge P. Schmitz, Thisted, blev saaret ved Skud i Benene. Lægen var om Morgenen Kl. 4 blevet kaldt paa Sygebesøg i Klitmøller og tog straks ud, selv om det ikke var ufarligt. Han stillede sin Bil udenfor Patientens Hjem, men den var borte, da Lægen kom ud nogen Tid efter. Læge Schmitz ringede derefter til Falck i Thisted, som kørte ud med Kranbilen og traf Lægen. Da man havde en begrundet Formodning om, at det var Tyskerne, der havde stjaalet Bilen, kørte man op til det tyske Anlæg. Der var imidlertid ingen hjemme. Det havde nemlig Aftenen i Forvejen været Hitlers Fødselsdag, og det var blevet fejret ved et større Orgie. PaaTilbagevejen blev Kranbilen stoppet af tre tyske Soldater, der erklærede, at de intet havde set til nogen Bil, og at Kranbilen godt kunde køre hjem igen. Chauffør Jønsson fra Falck begyndte derpaa at bakke Bilen, men var ikke kommet mere end 7—8 Meter tilbage, da Tyskerne pludselig begyndte at beskyde Kranbilens Forparti. Det føg med Kugler om Ørerne paa de to Mænd, der hurtigst muligt søgte ud af Farezonen. Medens Chaufføren som ved et Mirakel ikke var blevet ramt — Bilens Køler var helt gennemhullet— var Læge Schmitz blevet ramt af Kugler i Benene. Han blev i Falcks Ambulance ført til Thisted Sygehus og indlagt.

Det viste sig heldigvis, at det ikke drejede sig om livsfarlige Saar, og efter en halv Snes Dages Ophold paa Sygehuset kunde Lægen vende hjem, men er endnu ikke saa rask, at han kan genoptage sin Praksis.

Dødsfald. Lærer Hakon Bønding, Søn af Valgmenighedspræst Petersen Brøndum, Aulum, er død pludselig af en Hjerneblødning. Han var Lærer ved Staby Efterskole fra November 1935 til 1943, da Skoleholdet flyttedes til Brejninggaard. Her var han Lærer et Par Aar. Han blev 31 Aar og var en dygtig og interesseret Lærer.

Vangsgaard Kvejborg,
Tlf. 33 Sønderhaa.

lukker foreløbig paa Grund af Overtagelse til andet Formaal.

Bekendtgørelse.

Det indskærpes, at Fund af Vaaben og andet Krigsmateriel, der efterlades eller bortkastes af den tyske Værnemagt eller fremmede Militærafdelinger, omgaaende skal anmeldes til Hovedkvarteret for THY LANDEVÆRN, Realskolen, Thisted, Telf. 458, eller de udsendte Patruljer.

Thy Landeværn.

7. Maj 1945.

PALÆ-THEATRET.

Den store danske Kæmpesukces:

RESÆTTELSE"

THISTED BY OG EGN

Tyskernes Efterladenskaber.

Nu drager „Herrefolket" bort fra Danmark. Ad Landevejene i Thy og V. Hanherred som paa Tusinder andre Veje slæber sig sørgelige Rester af en Krigsmagt, der for faa Aar siden var Verdens stærkeste, og som havde næsten hele Europa i sin Magt. En Tragedie af et saa vældigt Omfang er ikke set i Verden, siden Napoleonhærens Undergang i Rusland.

Tyskernes „Beskyttelse" har kostet Danmark en halv Snes Milliarder Kr. i direkte Udlæg foruden den umaadelige Ødelæggelse, de har anrettet paa dansk Ejendom. Kan vi redde noget af dette Tilgodehavende i Land?

Chancerne er ikke store, men Tyskerne efterlader sig dog meget af Værdi. Af Vaaben, Ammunition og anden Udrustning findes der store Mængder, hvor de drager bort. I Thy blev der allerede i Gaar overtaget flere store Læs. Mange af Soldaterne har uden videre smidt hele Udstyret fra sig. Alt dette bliver dog nok beslaglagt af de allierede, men andre Ting tillalder den danske Stat.

Vi havde i Gaar Lejlighed til at bese nogle Steder i Thisted, som Tyskerne havde forladt. I „Sommerlyst" og „Esplanaden" er der store Depoter af Uldtæpper, Lagner, Skovle, Grebe, Lygter, Madratser, elektriske Pærer, Tændstikker, rigtig Bonevoks og meget andet. Saaledes vil man Landet over finde uhyre Forraad, som er opkøbt her i Landet — for den danske Stats Regning.

Efterladt bliver ogsaa en utrolig Mængde Bygninger, og nogle af dem kan vel tjene mere nyttige Formaal. Men daarlige Træbarakker, der gennem fem Aar har været brugt af Soldater, er ikke til stort andet end at brænde af. Vi saa bl. a. Barakkerne ved Kronborgvej, hvor der herskede et forfærdeligt Kaoderi. Her var tydeligt Præg af hastigt Opbrud. Halvspiste Melkommader og Kagerne stod paa Bordene, Indholdet af Skuffer og Kasse laa strøet over Gulvet — bl. a. iturevne og gennemskudte Soldaterbilleder, og meget griset var det over det hele.

Ved OT-Lejren ved Nr. Alle ser Tingene ud, og her er tilbageladt en Mængde Inventar til Kontorer og Bilværksted. Dragsbæk-Omraadet skal nok vise sig meget vel ogsaa komme. Men et stort Antal Huse har Tyskerne nedrevet eller ødelagt, og forskellige andre Forhold vil bevirke, at der vil gaa nogen Tid før deres Ønske kan opfyldes.

Iøvrigt efterlader Tyskerne sig foruden de store, ubetalte Regninger en Mængde ulykkelige Flygtninge, som det nu bliver vor Sag paa menneskelig Vis at sørge for, indtil de kan vende tilbage til Tyskland.

Maskinpistolsalve mod Huset.

Ved de Anholdelser, Landeværnet her paa Egnen har foretaget, blev der kun et enkelt Sted løsnet Skud. Det var hos Familien Møbius i Torp. Mandskabet havde ved alle Ekspeditionerne Ordre til, hvis der blev iagttaget noget mistænkeligt, at skyde ind gennem Vinduerne op i Loftet.

Hos Møbius blev der ikke lukket op, og da man mente at se nogen gaa i Dækning under et Vindue, blev der affyret en Maskinpistolsalve gennem Vinduerne. Det hjalp med det samme

Valg om et halvt Aar?

Folkeregistrene er ødelagt i en Mængde af Landets Kommuner, og før de er blevet etableret igen, kan man ikke lave Valglister. I Indenrigsministeriet vil der nu blive truffet Foranstaltninger til at faa gennemført en Folketælling, saa vi kan faa Valglisterne i Orden, og antagelig om et halvt Aarstid vil der kunne holdes Valg.

Musæet i Thisted

har faaet sit Katalog revideret og suppleret med, hvad der kunde være at tilføje, siden det gamle Katalog blev trykt. Musæet er nu i Sommerhalvaaret aabent hver Eftermiddag Kl. 15—17 undtagen Mandag. Det nye Katalog, der koster 75 Øre, kan faas paa Musæet.

Vi bringer en Særmelding—!

50,000 kg Vaaben og Sprængstof blev kastet ned paa Mors.

De Vaaben, som Modstandsbevægelsen raader over, blev som bekendt nedkastet af engelske Flyvere, hvorefter de lokale Modstandsgrupper skulde sørge for at faa dem transporteret bort og skjule dem — et meget farligt Job, der krævede Mænd, som baade var uforlærdede, og som kunde holde Mund.

Enkelte Gange er Vaaben og Ammunition bleven nedkastet i Syd- og Nordthy, men meget kom ned paa Mors, hvor Tyskerne jo ikke var saa talrige som her.

om. Det var himmelraabende — skørt! Men godt det samme ...

— Hvorfra vidste man, hvornaar Vaabnene kom?

— Vi fik Besked derom i Kode gennem Radioen. De britiske Flyvere var eminent dygtige. Vi signaliserede med Lygter til dem, og det var meget sjældent, det slog Fejl, at Vaabenbeholderne faldt, hvor de skulde. Kun een Gang slog det rigtigt fejl, — det var forøvrigt netop Mollerup-Historien. Selv beholdt vi naturligvis de Vaaben, vi havde Brug for og det Udstyr, der kunde tilkomme os. Vi havde ogsaa en Radiosender. Den tog Tyskerne desværre. Jo, Tyskerne var fuldtud klar over, at der kom Vaaben. Og vi har i Dag god Grund til at undres over, at de ikke slog til.

Smuk svensk Film.



Den svenske Film „Sonja" gaar for Tiden i Royalteatret i Thisted.

„Sonja" er optaget efter Herbert Grevenius' Skuespil af samme Navn og handler om en ung, dygtig Arbejder, Kurt, og hans Kone, Sonja. Alt aander Fred og Lykke i det lille Hjem, da Lynet slaar ned i Form af Alfonsen Nicks Tilsynekomst. Nick har udnyttet Sonja, da hun var ganske ung, men hendes Mand ved intet om hendes Fortid. I Hjemmet kommer Kurts 19-aarige Søster, og Nick ser straks et nyt Offer i hende. Men Sonja afslører ham, og i sit Raseri fortæller Nick alt om Sonjas Fortid. Da styrter Verden i Grus for Kurt, men han opdager, at han trods ikke kan undvære Sonja.

„Sonja" er en god og smuk Film, og den byder paa udmærket Skuespilkunst. Hovedrollen spilles af den indtagende Birgit Tengroth, hvis Billede ovenfor ses.

Tyske Love ophævet.

Legitimationskort, Møde- og Fotograferingsforbud forsvinder.

Samtlige Love og Bekendtgørelser, der under Besættelsen blev gennemført ved tysk Tvang, er nu af Regeringen ophævet med øjeblikkelig Virkning. En Del af de forhadte Bestemmelser har kunnet ophæves ved kgl. Anordning. De øvrige ophæves ved provisoriske Bestemmelser, som godkendes af Rigsdagen.

Skovle, Grebe, Lygter, Madratser, elektriske Pærer, Tændstikker, rigtig Bonevoks og meget andet. Saaledes vil man Landet over finde uhyre Forraad, som er opkøbt her i Landet — for den danske Stats Regning.

Efterladt bliver ogsaa en utrolig Mængde Bygninger, og nogle af dem kan vel tjene mere nyttige Formaal. Men daarlige Træbarakker, der gennem fem Aar har været brugt af Soldater, er ikke til stort andet end at brænde af. Vi saa bl. a. Barakkerne ved Kronborgvej, hvor der herskede et forfærdeligt Roderi. Her var tydeligt Præg af hastigt Opbrud. Halvspiste Mellemmader og Kagerne stod paa Bordene, Indholdet af Skuffer og Skabe laa strøet over Gulvet — bl. a. iturevne og gennemskudte Hitlerbilleder, og meget griset var der over det hele.

OT-Lejren ved Nr. Alle ser pænere ud, og her er tilbageladt en Mængde Inventar til Kontorer og Bilværksted. Dragsbæk - Omraadet skal nok vise sig meget interessant. Her skal fjernes man- Huse, men nogle vil kunne bruges, bl. a. til Roklubben og Sejlklubben, til Vandreherberger o. l.

Et Spørgsmaal af stor Interesse r Befæstningsanlægene, som har ostet uhyre Summer. Maaske kal noget af det sprænges bort, en det kan meget vel tænkes, at e allierede ønsker bl. a. Hanstolmfæstningen bevaret som Led i internationalt Sikkerhedssystem Hanstedboerne ønsker naturligt at komme tilbage til deres Hjem n, og det kan de fleste af dem

cial-Demokraten

givet af det danske Arbejderpar

tor: Møllevej 4, Thisted.

ortid: Kl. 8—17½. For personlige aler træffes Redaktøren bedst Kl. 17.

drokonto 11879.

oner: Redaktion og Ekspedition 254 tilling til Red. Brusegaard privat.)

eriet (Abildgaard Jacobsen) 280.

nementspris: Kvartal 7,50, Maaned Uge 0,60.

cepriser: Inserater pr. mm 17 Øre Bekendtgørelser 14—9—7 Øre for ldev. 1, 2 eller flere Indrykninger. ges Petitsats beregnes 10 pCt.

cer ang. Køb og Salg, Pladser og Lejligheder 7 Øre pr. Ord, mindst r.

ørre Avertering gælder særlig Takster efter nærmere Aftale.

suppleret med, hvad der kunde være at tilføje, siden det gamle Katalog blev trykt. Museet er nu i Sommerhalvaaret aabent hver Eftermiddag Kl. 15—17 undtagen Mandag. Det nye Katalog, der koster 75 Øre, kan faas paa Museet.

Vi bringer en Særmelding—!

50,000 kg Vaaben og Sprængstof blev kastet ned paa Mors.

De Vaaben, som Modstandsbevægelsen raader over, blev som bekendt nedkastet af engelske Flyvere, hvorefter de lokale Modstandsgrupper skulde sørge for at faa dem transporteret bort og skjule dem — et meget farligt Job, der krævede Mænd, som baade var uforfærdede, og som kunde holde Mund.

Enkelte Gange er Vaaben og Ammunition bleven nedkastet i Syd- og Nordthy, men meget kom ned paa Mors, hvor Tyskerne jo ikke var saa talrige som her.

En af Bevægelsens Mænd paa Mors fortæller til Morsø Folkeblad:

— Det skal ikke nægtes, at der gik Skaar i Organisationen, da Tandlæge Henning Pedersen blev arresteret i Oktober i Fjor. Han var vores Leder. Men vi var dog fem tilbage, og ganske langsomt begyndte det hele da atter at tage Form. Der var to Afdelinger, først fornylig har Grupperne iøvrigt lært hinanden at kende. Jeg tror, at der paa Mors er nedkastet ca. 50,000 kg Vaaben og Sprængstoffer. Naturligvis var det kun en lille Del, vi beholdt, Resten blev — paa de mest mærkelige Maader og efter de mest besynderlige Metoder — sendt fra Nykøbing til det øvrige Land. Det var natlige Udflugter med Bil. Det er sket, at vi i fire Nætter i Træk ikke har faaet Søvn i Øjnene, — og dog skulde Arbejdet jo passes om Dagen ...

... men Tyskerne?

— Ja, det skete jo nogle Gange, at Patruljerne var ude efter os, bl. a. i Mollerup, hvor det var lige ved at gaa galt. Men vi har i næsten alle Tilfælde faaet en pragtfuld Hjælp af Landboerne. De har huset Ammunition og Vaaben i Mængde. Men iøvrigt har vi sikket Vished for, at Tyskerne paa et vist Tidspunkt ikke turde gaa i Aktion paa Mors. De mente, vi var mange Tusinde! En Officer forelagde os ved en bestemt Lejlighed et Tal paa de af ham formodede Frihedsstyrker paa Mors. Tallet var ved at faa os til at falde

Lynet slaar ned i Form af Alfonsen Nicks Tilsynekomst. Nick har udnyttet Sonja, da hun var ganske ung, men hendes Mand ved intet om hendes Fortid. I Hjemmet kommer Kurts 19-aarige Søster, og Nick ser straks et nyt Offer i hende. Men Sonja afslører ham, og i sit Raseri fortæller Nick alt om Sonjas Fortid. Da styrter Verden i Grus for Kurt, men han opdager, at han trods ikke kan undvære Sonja.

„Sonja" er en god og smuk Film, og den byder paa udmærket Skuespilkunst. Hovedrollen spilles af den indtagende Birgit Tengroth, hvis Billede oven for ses.

Tyske Love ophævet.

Legitimationskort, Møde- og Fotograferingsforbud forsvinder.

Samtlige Love og Bekendtgørelser, der under Besættelsen blev gennemført ved tysk Tvang, er nu af Regeringen ophævet med øjeblikkelig Virkning. En Del af de forhadte Bestemmelser har kunnet ophæves ved kgl. Anordning. De øvrige ophæves ved provisoriske Bestemmelser, som godkendes af Rigsdagen.

Saaledes er Legitimationskortordningen og Mødeforbudet ophævet. Ligeledes hæves naturligvis Forbudet mod det kommunistiske Parti, og Partiet faar tre Repræsentanter i Rigsdagen. Det er atter tilladt at fotografere, og Sabotagevagtordningen eksisterer ikke mere.

Tinglyste Skøder.

Fra Barberm. J. Chr. Thomsen, Hundborg, til Slagtermester J. P. Jespersen, Hundborg. Købesum 10,000 Kr., Vurderingssum 6000 Kr.

Fra sidstnævnte til førstnævnte. Købesum 18,000 Kr., Vurderingssum 8300 Kr.

Fra Restauratør Ejnar Hauge, Thisted, til Restauratør Jens Mogensen, „Hannæs", Købesum 2100 Kr., Vurderingssum 700 Kr.

Fra Enkefru Ingeborg Thykier, København, til Murerm. Poul C. Jensen, Thisted, Købesum 3341 Kr., ikke særskilt vurderet.

Fra Enkefru Ingeborg Thykier, København, til Apoteker Astrid Mørck, Thisted, Købesum 5660 Kr.

Skifteudskrift som Adkomst for Enke Mette Pedersen, Snedsted, Vurderingssum 5100 Kr.

Fra Enkefru Mette Pedersen, Snedsted, til Mekaniker N. P. Hansted, Snedsted, Købesum 11,000 Kr., Vurderingssum 5100 Kr.

Fra Husmand Jakob Kristensen, Sennels, til Gdr. Jens Brandi, Sennels, Købesum 1667 Kr., ikke særsk. vurd.

Fra Gdr. Jens Brandi, Sennels, til Husm. Jakob Kristensen, Sennels, Købesum 801 Kr., ikke særsk. vurd.

Fra Dorthea Marie Jensen, Snedsted,

dansk Film med Berthe Qvistgaard, Joh. Meyer og Poul Reichardt.

Snedsted Bio Kl. 19,30: „Vi kunde ha' det saa rart", dansk Film.

Sølvbryllup.

Et blandt Kaninavlere i Thy kendt Ægtepar J. Sildevig og Hustru, Fjerkræhallen, København, fejrer Sølvbryllup Onsdag d. 9. Maj.

Stort politisk Møde i Thisted.

Socialdemokratiet i Thisted afholder paa Søndag Eftermiddag et stort offentligt politisk Møde paa Afholdshotellet. Nærmere Bekendtgørelse om Tid og Talere vil senere fremkomme.

Dødsfald.

Enkefru Severine Hyldgaard, Thisted, er afgaaet ved Døden, 75 Aar gl. Den afdøde var gift med Gdr. N. Chr. Hyldgaard, Vorringgaard, og efter Mandens Død i 1918 drev hun med stor Dygtighed Gaarden videre. I nogle Aar havde hun nu boet i Thisted. Hun efterlader sig en Søn, Gdr. N. C. Hyldgaard, Stagstrup, og fem Døtre, af hvilke en er gift med Lærer Jensen, Stautrup ved Aarhus, en med Gdr. Jørgen Jørgensen, Skinnerup, mens en bor i Fødegaarden, en ugift Datter i Viborg og en Datter, som er Enke i Hadsund.

Butikslukning og Skolefrihed.

I Anledning af at der nu er Fred i Europa, lukker Butikerne i Dag og i Morgen Kl. 13.

Skolerne over hele Landet holder fri baade i Dag og i Morgen.

Landeværnskontor paa Politigaarden.

Politikontoret i Thisted bliver nu taget i Brug af Landeværnet, hvorunder Politiet ogsaa hører, idet Pladsforholdene paa Realskolen er for daarlige. Der vil gaa endnu nogle Dage, inden Politimændene udskilles fra Landeværnet og genoptager deres Arbejde som under normale Forhold.

Børsherre fanget.

I Aftes tog Landeværnet en Sortbørsmand i Thisted. Det var Jens P. Mogensen fra Tingstrup, som bl. a. var i Besiddelse af 32 Pakker Cigaretter, 200 Cerutter og 89 Cigarer.

Forbud mod Salg til Tyskere.

Handelsministeriet har udstedt Forbud mod at sælge eller udlevere Varer til den tyske Værnemagt, de tyske Organisationer eller disses Medlemmer enkeltvis, samt Flygt-

Bomber, som alle gik i Vandet. Maskinerne fortsatte mod Rønne, og ude over Havet rettede de Angreb mod tyske Skibe, og der blev sænket to store Dampere og tre tyske Hurtigbaade. Senere paa Aftenen kom endnu to russiske Jagermaskiner hen over Rønne, hvor de nedkastede Sedler med russisk Tekst, der i Oversættelse har følgende Ordlyd:

Rønne og Nexø evakueret

I Morges blev Rønne og Nexø for en Sikkerheds Skyld evakueret. Mens Højttalerne forkyndte Bestemmelsen herom i Byen, drønede russiske Maskiner paany over Byen, og det tyske Luftværn skød. Siden Kl. 5 i Morges har der ikke været telefonisk Forbindelse med Bornholm.

ninge, der ikke har gyldig Opholdstilladelse. Direktoratet for Vareforsyning meddeler, at de tidligere udstedte Udførselstilladelser for Varer til Tyskland er ugyldige fra 7. Maj, saaledes at Varer tilhørende Direktoratets Omraade ikke maa udføres.

Frihedskæmpernes Parade.

I Dag Kl. 19 taler Forsvarsminister Ole Bjørn Kraft i Radioen om Frihedskæmpernes Parade.

500 Kr. til Røde Kors.

Røde Kors-Afdelingen i Thisted har i Dag fra en anonym Giver modtaget 500 Kr. i Anledning af Røde Kors-Dagen den 8. Maj. I det ledsagende Brev staar der: „Efter at jeg har talt med to gode Danskere, som har været i tysk Koncentrationslejr, har jeg faaet stor Respekt for Røde Kors' Arbejde".

Idet jeg gaar ud fra, at Giveren læser en Thistedavis, vil jeg herved bede ham modtage Afdelingens bedste Tak for Beløbet.

Thisted den 7. Maj 1945.

Knud Westh.

Thisted-Fjerritslevbanen.

Paa Torsdag er det Helligdag, og af denne Grund løber i Morgen paa Thisted-Fjerritslevbanen et Tog fra Thisted Kl. 6,15, Ank. Fjerritslev 8,25. Det returnerer 10,55 fra Fjerritslev, Ank. Thisted 13,25.

Hvidbjerg-Lyngs Sogneraad

holdt Møde i Gaar. Formanden indledede med at udtale sin Glæde over Landets Befrielse. Opgaverne i den kommende Tid vilde blive store, og han haabede, at det lille Led i Kæden, som Kommunen var, maatte vise sig stærkt.

— Thy Plantningsforening bevilgedes 20 Kr., Sygeplejeforeningen 70 Øre pr. Indbygger og Vridsløselille Fængselsselskab 10 Kr.

— Til Nævningegrundlisteudvalget valgtes Købm. Chr. Gade.

— Fra 49 Skatteydere i Helligkilde, Semb og Styvel forelaa en skriftlig Henstilling til Sogneraadet om ikke at gennemføre den planlagte Udvidelse af Tværdalvejen. Dette Arbejde staar som Nr. 2 paa Beredskabslisten, og Sogneraadet vedtog at rykke det tilbage til Pladsen som Nr. 4.

Svin under 100 kg modtages ikke.

Andelsslagterierne meddeler, at Noteringen for indeværende og næstkommende Uge er uforandret. Man har imidlertid tildels paa Grund af Ugens Fri- og Helligdage set sig nødsaget til at aflyse Modtagelsen af Svin paa under 100 kg i Resten af indeværende Uge.

Danmark under Besættelsen.

Med Thisted Socialdemokrat følger i Dag et 16-sidigt Tillæg, i hvilket Danmarks Stilling under den tyske Besættelse og mange af disse Aars Begivenheder skildres. For en stor Del er det Stof, der ikke tidligere har kunnet offentliggøres.

Hvornaar genoptages Persontrafiken?

Der vil formentlig gaa nogen Tid, før Persontrafiken paa Statsbanerne kan genoptages. Det undersøges nu, hvor store Kulbeholdninger, der findes, og hvilke Muligheder der er for nye Tilførsler. Godstrafiken skulde være sikret i større Omfang efter at Jernbanesabotagen ved Brunkulslejerne er ophørt.

Lyntogene vil komme i Gang, saa snart der igen er Olie til Stede.

Omkring 9. April

—

København. Det ventes, at der vil blive nedsat en Kommission af Jurister og Politikere til Undersøgelse af, hvad der skete omkring d. 9. April 1940, saaledes at det kan blive godtgjort, om der er Tale om saadanne Fordømmelser eller Handlinger, for hvilke nogen kan drages til Ansvar.

Har De læst Annoncerne?

MODERNE BOGBIND
Chr. Christensens
Boghandel - Vesterg. 11
Telefon 284

MØBELSNEDKERI
Vestergade 56
Telefon 149

Thorsgade 5 . Telefon 228
Alt modtages til Vask
Tøjet hentes og bringes

Lilleto
Møbler

V-DAGEN er nu inde

Kong Georg og Premierminister Churchill taler til hele Verden



KONG GEORG



WINSTON CHURCHILL

London. Det meddeles, at Dagen i Dag vil blive behandlet som V-Dagen (Victory Dag). Premierminister Churchill vil tale i Radioen Kl. 13 Gr. Tid. Hs. Majestæt Kong Georg vil tale i Radioen til det britiske Imperium og det britiske Statssamfunds Folk Kl. 19 Gr. Tid, Kl. 21 dansk Tid. Parlamentet samles til sædvanlig Tid.

— Den tyske Udenrigsminister von Krosick meddelte i Gaar, at samtlige tyske Styrker havde overgivet sig.

— Den danske Statsradiofoni retransmitterer begge Taler, og der bringes Oversættelse paa Dansk.

Fra Statsministeriet er der udgaaet Meddelelse til alle Statsinstitutioner om, at der flages i Dag, i Morgen og i Overmorgen hele Landet over, og at der gives Tjenestemænd Frihed i det Omfang, den nødvendige Tjeneste tillader det.

Landsforræderne fanges

Folk, der skal tales Dansk med

København. (Privat.)

Blandt de Folk, der Landet over er anholdt er: Formanden for Andelsbanken i Aalborg, Propr. Splid, Dommer Pryz og Prue i Terndrup, Løjtnant Juul og Prue, Villestrup, Redaktør Axel Høyer, København, Grev Bent Holstein, Hofjægermester Sehested, Forfatterinden Olga Eggers, Overretssagfører Krenchel, Red. Helge Bangsted fra „Fædrelandet", Willred Petersen, København (Ihv. „Fører"), Overretssagfører Gedde, København, Forfatteren Svend Borberg, Dr. phil Gudmund Hatt, Solodanser Leif Ørnberg og Prue, København, Byretsdommer Jørgen Berthelsen, København, Journalist Bjnar Vaaben, København (Forfatter af Smædeskrifter), Overlæge Hindborg, Usserød Sygehus, Grosserer A. Melby, København (Financier af „Fædrelandet"), Smædeskriftforfatteren Jens Strøm, København, Dr. phil Vaschnitius, København (ivrig femte Kolonne-Mand), Kaptajn Erik Lærum (Nazi-Ungdomsleder), Professor Wanscher og hans Søn, Arkitekt Wanscher, Grev Brockenhuus-Schack (tidl Officer i Schalburgkorpset) og mange flere. Adskillige af de anholdte var i Besiddelse af store Pengebeløb, som de havde faaet af Tyskerne.

I Korsør fangede man i Gaar Redaktør Carl Henrik Clemmensens Morder, der hedder Kjeld Helweg Larsen.

Englænderne rykker over Lillebæltsbroen.

Kolding. Ved 8,30-Tiden i Formiddags passerede endnu en stor Kolonne britiske Kampvogne og andre Køretøjer Lillebæltsbroen. En Del af Kolonnen gik over med Storebæltsfærgen.

Prædikantliste

Kr. Himmelfartsdag.

THISTED KIRKE:

Højmesse og Altergang Kl. 10. Pastor Juul Sørensen.
Aftensang Kl. 14. Pastor Nyegaard.

Skinnerup Kl. 14 Pastor Juul Sørensen.

Tilsted Kl. 10, Skriftem. 9,40. Pastor Nyegaard.

Agger	14	
Arup		Ingen
Ballerum Skole		
Bedsted	10	Skriftemaal 9,30
Boddum	14	Altergang
Grurup	14½	
Gettrup	10	
Harring	14	
Hassing	14	
Helligsø	14	

TYSKERNE afvæbnes ved Grænsen

En dansk Hær skal indkaldes

egentligt Forsvar, og det er Tanken med det første at skabe Muligheder af Indkaldelse af de nødvendige Aargange. Den allierede Overkommando har intet haft at erindre herimod. Men det er givet, at den nye danske Hær indtil videre sammen med Modstandsbevægelsens Styrker indgaar under allieret Ledelse.

Iøvrigt er den militære Straffelov,

Vigsø
Visby
Ydby
Ørum
Ø. Vand
Østerild
Øsløs

Bek

Vor
Bedste
Se
er still
p. t.
Pære
ringga
Kl. 18.
Tirsd
Købm.
Vurderi
til Frk
Gdr. C
for al
ind
P
lukk
Kl.
AR
Be
I sam
sene
T
Sa
indtil
dog
til S
Rose
558
RA
I St
Be

Tid. Parlamentet samles til sædvanlig Tid.

— Den tyske Udenrigsminister von Krosick meddelte i Gaar, at samtlige tyske Styrker havde overgivet sig.

— Den danske Statsradiofoni retransmitterer begge Taler, og der bringes Oversættelse paa Dansk.

Fra Statsministeriet er der udgaaet Meddelelse til alle Statsinstitutioner om, at der flages i Dag, i Morgen og i Overmorgen hele Landet over, og at der gives Tjenestemænd Frihed i det Omfang, den nødvendige Tjeneste tillader det.

TYSKERNE afvæbnes ved Grænsen

En dansk Hær skal indkaldes

København. (Privat).

Man kan regne med, at britiske Panserstyrker i Løbet af i Dag kommer til København. De tyske Tropper er nu paa Vej ud af Danmark. De vil ikke blive indkvarteret undervejs, men skal bivakuere under aaben Himmel. Flygtningespørgsmaalet er et rent dansk Anliggende.

To af den danske Brigades Bataillioner forlader København allerede i Dag. De skal til Sønderjylland som Vagt ved Grænsen. Det bliver første og fjerde Bataillon, og Chefen bliver Oberst Helge Bennike. Brigaden skal ikke alene foretage Vagttjeneste ved Grænsen. Det er Meningen, at Tyskerne skal afvæbnes, naar de naar den danske Grænse, og det bliver ordnet paa den Maade, at der i Grænsezonen bliver et 5 Km. bredt Omraade, hvor der ikke staar Tropper. Sydgrænsen af denne Zone holdes af Englænderne, mens den danske Brigades Styrker skal staa ved Nordgrænsen. I den Sluse, der herved opstaar, skal Afvæbningen af de tyske Styrker foregaa.

Efter hvad der oplyses, har Omkostningerne ved den danske Brigades Udrustning og Udsendelse beløbet sig til 46 Mill. Kr., som Sverrig har lagt ud for den danske Stat. Der vil iøvrigt, naar det danske Samlund vender tilbage til normale Forhold, blive oprettet et egentligt Forsvar, og det er Tanken med det første at skabe Muligheder af Indkaldelse af de nødvendige Aargange. Den allierede Overkommando har intet haft at erindre herimod. Men det er givet, at den nye danske Hær indtil videre sammen med Modstandsbevægelsens Styrker indgaar under allieret Ledelse.

Iøvrigt er den militære Straffelov, der gælder for Krigstid, sat i Kraft, og endelig er den Ordning gennemført, at de frivillige Modstandsstyrker indgaar under Hærens Forpleining

Kong Leopold befriet



London. Kong Leopold af Belgien samt Dronningen og fire Børn er fundet i Nærheden af Salzburg. De var alle i god Behold.

sens Mørder, de
Helweg Larsen.

Englæn
rykker over Li

Kolding. Ve
Formiddags passe
stor Kolonne briti
og andre Køretøjer
En Del af Kolonne
Storebæltsfærgen.

Prædika

Kr. Himmel
THISTED

Højmesse og Altergan
Pastor Juul Sørense
Aftensang Kl. 14. Past

Skinnerup Kl. 14 Past

Tilsted Kl. 10, Skrifte
Pastor Nyegaard.

Agger	14	
Arup		Inge
Ballerum Skole		
Bedsted	10	Skri
Boddum	14	Alte
Grurup	14½	
Gettrup	10	
Harring	14	
Hassing	14	
Helligsø	14	
Heltborg	10	
Hvidbjerg	10	Skri
Hvidbj. v. Aa	14	Alte
Hillerslev	14½	
Hjardemaal	19	Alte
		Ung
do. Klit		Inge
Hundstrup	10	Alte
Hundborg	14	
Hurup		
Hørdum		
Hørsted	8½	
Jannerup		Mes
Jegindø	10	
Kallerup	14	
Kaastrup	10	Skri
Klitmøller	10	Skri
Klim		
Kløv Skole		
Lild		
Lyngs	14	
Lodbjerg		Inge
Nors	10	
Nørhaa		
Odby	10	Skri
Rær	10	
Sennels	14	
Sjørring		
Skjoldborg	10	
Stenbjerg		
Skyum		
Stagstrup	10	
Snedsted	10	
Sønderhaa	10	Alte
Søndbjerg	14	
Thorsted		
Tved	14	
Tømmerby		
Thorup		
Vang	10	
Vangsaa		
Vorupør	10	
Vestervig	10	
Vildsund Strand		
Villerslev		
Vesløs	9½	Alte
V. Vandet	14	
Vust		

n, Snedsted, Kobe-
deringsaum 4900 Kr.
Chr. P. Madsen,
dler Verner Madsen,
44,500 Kr., Vurde-

tsen, Thorsted, til
ngstrup, Kobesum
søre 8000 Kr., Vur-

And. Oddershede,
Peter Brændgaard,
18,500 Kr., Vurde-

Hebsgaard og Andr.
d, til fhv. Restaurator
lsted, Kobesum 6000
2500 Kr.
r. Christensen, Skov-
sgaard, Kaase, Kobe-
Vurderingssum 13,000

U. vil have

itmøller har holdt
ng. Formanden,
nsen, aflagde Be-
forløbne Halvaar.
Lokalemangel og
havde Arbejdet
stille, men der
ret Tilgang af nye
ens Jensen anbefa-
at tage paa Arbej-
g det vedtoges at
agaard Christensen
Roskilde Højskole

balancerede med 381
le en Kassebehold-
r. Regnskabet god-

en genvalgtes Carl
Kaagaard Christen-
r valgtes Anders J.
vedtoges saa snart
ne tillader det, at
delingsfane.

Royalteatret: „Sonja",
d Birgit Tengroth og

teatret: „Besættelse",
ed Berthe Quistgaard,
Poul Reichardt.
Kl. 19,30: „Vi kunde
, dansk Film.

ninavlere i Thy kendt
l d e v i g og Hustru,
København, fejrer
nsdag d. 9. Maj.

tisk Møde

kratiet i Thisted al-
Søndag Eftermiddag
ntligt politisk Møde
otellet. Nærmere Be-

DER KÆMPES OM BORNHOLM

Tyskerne skyder paa russiske Flyvere, og disse svarer med Bomber

Rønne. Kl. 10 i Gaar Formiddag var russiske Flyvere over Nexø. Tyskerne aabnede Ild mod dem, og Russerne forsvandt. Kl. 12,03 kom Russerne tilbage, og Tyskerne aabnede paany Ild, hvorefter der blev nedkastet Bomber. Der skete stor Skade herved.

Kl. 12,50 kom de russiske Flyvemaskiner hen over Rønne. Tyskerne aabnede en heftig Ild fra Luftværnet, hvorefterne Russerne nedkastede deres Bomber. To Huse fik Puldtræffere, og et Antal andre Huse blev stærkt beskadigede. Efter Angrebet indfandt den tyske Kommandant sig hos Amtmanden og meddelte, at han efter dette agtede at forsvare Øen mod Russerne, og der blev straks truffet Forberedelser hertil. Amtmanden protesterede og underrettede Udenrigsministeriet om Sagen.

De russiske Bombemaskiner har rettet ialt fire Luftangreb mod Havneomraaderne i Nexø og Rønne. Angrebet mod Nexø har ikke kostet danske Menneskeliv, hvorimod der i Rønne dræbtes seks Danskere, mens mange andre blev saarede.

Ved 18-Tiden kom et Antal russiske Maskiner ind over Nexø. De nedkastede ca. 25 to-Tons Bomber, som alle gik i Vandet. Maskinerne fortsatte mod Rønne, og ude over Havet rettede de Angreb mod tyske Skibe, og der blev sænket to store Dampere og tre tyske Hurtigbaade. Senere paa Aftenen kom endnu to russiske Jagermaskiner hen over Rønne, hvor de nedkastede Sedler med russisk Tekst, der i Oversættelse har følgende Ordlyd:

Kommandanturen paa Øen Bornholm! Til Undgaaelse af unødige Ofre foreslaar vi at kapitulere. Til Forhandlinger om Øens og Garnisonens Overgivelse bedes udsendt nogle Forhandlere til Havnen Kolberg Kl. 10 den 8. Maj.

De danske Myndigheder har straks sat sig i Forbindelse med Udenrigsministeriet for at faa Problemet løst inden Kl. 10 i Morgen Formiddag. Man frygter voldsomme russiske Luftangreb. Iøvrigt har Luftværnssekretæren i Rønne anmodet Befolkningen i Havneomraadet om straks at flytte paa Landet, og saavel fra Rønne som Nexø er utallige Mennesker draget ud ad Landevejen for at søge Husly hos Bekendte ude paa Øen.

De russiske Maskiner, som ved 18-Tiden angreb Nexø, gjorde Brug af Maskingeværer, og to Danskere blev saaret. Iøvrigt havde Russerne en Puldtræffer paa et tysk Krigsfartøj, som laa i Havnen, Skibet gik til Bunds. Et andet tysk Krigsfartøj blev svært beskadiget. 10 tyske Soldater vides at være blevet dræbt, men man mener, at yderligere en Del er dræbt eller saaret.

Rønne og Nexø evakueret

I Morges blev Rønne og Nexø for en Sikkerheds Skyld evakueret. Mens Højttalerne forkyndte Bestemmelsen herom i Byen, drønede russiske Maskiner paany over Byen, og det tyske Luftværn skød. Siden Kl. 5 i Morges har der ikke været telefonisk Forbindelse med Bornholm.

---

ninge, der ikke har gyldig Opholdstilladelse. Direktoratet for Vareforsyning meddeler, at de tidligere udstedte Udførselstilladelser for Varer til Tyskland er ugyldige

paa Beredskabslisten, og Sogneraadet vedtog at rykke det tilbage til Pladsen som Nr. 4.

Svin under 100 kg modtages

relser.

Svigermoder,
emoder,
dgaard,
en,
Aar gl.
aj 1945.
Svigerbørn.
j 7 til „Vor-
den 9. ds.
1878

UP
es i V. Thorup:
Vesløs (Søn af
ansirup, Astrup)
ard (Datter af
. Thorup).

Tak
ved vort Bryllup.
org Jensen,
erup.

Begravelse

saa kender De ogsaa

SØREN BUSK
aut. Installatør - Vestergade 8 - Tlf. 359
LYS — KRAFT

Overordentlige Foranstaltninger.

Udlevering af Rationeringskort for Generatorbrænde og Motorolie

for Perioden Maj og Juni 1945 finder Sted saaledes:

Kommunekontoret i Brovst: Fredag d. 11. Maj 1945 Kl. 10—11.
Fjerritslev Kro: Fredag d. 11. Maj 1945 Kl. 13,30—14,30.
Kredskontoret i Thisted: Lørdag d. 12. Maj 1945 Kl. 14—16.

Indregistreringsattest og tidligere Taloner skal medbringes.

Thisted Amts Kredskontor for Thisted Købstad m. v., d. 8. Maj 1945.

1879 **S. NISSEN.**

Naar Byggryn ikke koster stort mere end Frihandelskorn, betaler det sig bedre at købe dem end at lade dem lave!

A/S THISTED DAMPMØLLE.

Arbejder - Samaritterne.

THISTED BY OG EGN

Tyskernes Efterladenskaber.

Nu drager „Herrefolket" bort fra Danmark. Ad Landevejene i Thy og V. Hanherred som paa Tusinder andre Veje slæber sig sørgelige Rester af en Krigsmagt, der for faa Aar siden var Verdens stærkeste, og som havde næsten hele Europa i sin Magt. En Tragedie af et saa vældigt Omfang er ikke set i Verden, siden Napoleonhærens Undergang i Rusland.

Tyskernes „Beskyttelse" har kostet Danmark en halv Snes Milliarder Kr. i direkte Udlæg foruden den umaadelige Ødelæggelse, de har anrettet paa dansk Ejendom. Kan vi redde noget af dette Tilgodehavende i Land?

Chancerne er ikke store, men Tyskerne efterlader sig dog meget af Værdi. Af Vaaben, Ammunition og anden Udrustning findes der store Mængder, hvor de drager bort. I Thy blev der allerede i Gaar overtaget flere store Læs. Mange af Soldaterne har uden videre smidt hele Udstyret fra sig. Alt dette bliver dog nok beslaglagt af de allierede, men andre Ting tillader den danske Stat.

Vi havde i Gaar Lejlighed til at bese nogle Steder i Thisted, som Tyskerne havde forladt. I „Sommerlyst" og „Esplanaden" er der store Depoter af Uldtæpper, Lagner, Skovle, Grebe, Lygter, Madratser, elektriske Pærer, Tændstikker, rigtig Bonevoks og meget andet. Saaledes vil man Landet over finde uhyre Forraad, som er opkøbt her i Landet — for den danske Stats Regning.

Efterladt bliver ogsaa en utrolig Mængde Bygninger, og nogle af dem kan vel tjene mere nyttige Formaal. Men daarlige Træbarakker, der gennem fem Aar har været brugt af Soldater, er ikke til stort andet end at brænde af. Vi saa bl. a. Barakkerne ved Kronborgvej, hvor der herskede et forfærdeligt Roderi. Her var tydeligt Præg af hastigt Opbrud. Halvspiste Melkommader og Kagerne stod paa Bordene, Indholdet af Skuffer og Skabe laa strøet over Gulvet — bl. a. iturevne og gennemskudte Soldierbilleder, og meget griset var det over det hele.

OT-Lejren ved Nr. Alle ser anderledes ud, og her er tilbageladt en Mængde Inventar til Kontorer og Bilværksted. Dragebæk-Omraadet skal nok vise sig meget vel ogsaa komme. Men et stort Antal Huse har Tyskerne nedrevet eller ødelagt, og forskellige andre Forhold vil bevirke, at der vil gaa nogen Tid før deres Ønske kan opfyldes.

Iøvrigt efterlader Tyskerne sig foruden de store, ubetalte Regninger en Mængde ulykkelige Flygtninge, som det nu bliver vor Sag paa menneskelig Vis at sørge for, indtil de kan vende tilbage til Tyskland.

Maskinpistolsalvo mod Huset.

Ved de Anholdelser, Landeværnet her paa Egnen har foretaget, blev der kun et enkelt Sted løsnet Skud. Det var hos Familien Møbius i Torp. Mandskabet havde ved alle Ekspeditionerne Ordre til, hvis der blev iagttaget noget mistænkeligt, at skyde ind gennem Vinduerne op i Loftet.

Hos Møbius blev der ikke lukket op, og da man mente at se nogen gaa i Dækning under et Vindue, blev der affyret en Maskinpistolsalve gennem Vinduerne. Det hjalp med det samme

Valg om et halvt Aar?

Folkeregistrene er ødelagt i en Mængde af Landets Kommuner, og før de er blevet etableret igen, kan man ikke lave Valglister. I Indenrigsministeriet vil der nu blive truffet Foranstaltninger til at faa gennemført en Folketælling, saa vi kan faa Valglisterne i Orden, og antagelig om et halvt Aarstid vil der kunne holdes Valg.

Musæet i Thisted

har faaet sit Katalog revideret og suppleret med, hvad der kunde være at tilføje, siden det gamle Katalog blev trykt. Musæet er nu i Sommerhalvaaret aabent hver Eftermiddag Kl. 15—17 undtagen Mandag. Det nye Katalog, der koster 75 Øre, kan faas paa Musæet.

Vi bringer en Særmelding—!

50,000 kg Vaaben og Sprængstof blev kastet ned paa Mors.

De Vaaben, som Modstandsbevægelsen raader over, blev som bekendt nedkastet af engelske Flyvere, hvorefter de lokale Modstandsgrupper skulde sørge for at faa dem transporteret bort og skjule dem — et meget farligt Job, der krævede Mænd, som baade var uforlærdede, og som kunde holde Mund.

Enkelte Gange er Vaaben og Ammunition bleven nedkastet i Syd- og Nordthy, men meget kom ned paa Mors, hvor Tyskerne jo ikke var saa talrige som her.

om. Det var himmelraabende — skørt! Men godt det samme ...

— Hvorfra vidste man, hvornaar Vaabnene kom?

— Vi fik Besked derom i Kode gennem Radioen. De britiske Flyvere var eminent dygtige. Vi signaliserede med Lygter til dem, og det var meget sjældent, det slog Fejl, at Vaabenbeholderne faldt, hvor de skulde. Kun een Gang slog det rigtigt fejl, — det var forøvrigt netop Mollerup-Historien. Selv beholdt vi naturligvis de Vaaben, vi havde Brug for og det Udstyr, der kunde tilkomme os. Vi havde ogsaa en Radiosender. Den tog Tyskerne desværre. Jo, Tyskerne var fuldtud klar over, at der kom Vaaben. Og vi har i Dag god Grund til at undres over, at de ikke slog til.

Smuk svensk Film.



Den svenske Film „Sonja" gaar for Tiden i Royalteatret i Thisted.

„Sonja" er optaget efter Herbert Grevenius' Skuespil af samme Navn og handler om en ung, dygtig Arbejder, Kurt, og hans Kone, Sonja. Alt aander Fred og Lykke i det lille Hjem, da Lynet slaar ned i Form af Alfonsen Nicks Tilsynekomst. Nick har udnyttet Sonja, da hun var ganske ung, men hendes Mand ved intet om hendes Fortid. I Hjemmet kommer Kurts 19-aarige Søster, og Nick ser straks et nyt Offer i hende. Men Sonja afslører ham, og i sit Raseri fortæller Nick alt om Sonjas Fortid. Da styrter Verden i Grus for Kurt, men han opdager, at han trods ikke kan undvære Sonja.

„Sonja" er en god og smuk Film, og den byder paa udmærket Skuespilkunst. Hovedrollen spilles af den indtagende Birgit Tengroth, hvis Billede ovenfor ses.

Tyske Love ophævet.

Legitimationskort, Møde- og Fotograferingsforbud forsvinder.

Samtlige Love og Bekendtgørelser, der under Besættelsen blev gennemført ved tysk Tvang, er nu af Regeringen ophævet med øjeblikkelig Virkning. En Del af de forhadte Bestemmelser har kunnet ophæves ved kgl. Anordning. De øvrige ophæves ved provisoriske Bestemmelser, som godkendes af Rigsdagen.

dio meddeler: Tropperne at 9. anerkanske Hær er, i Overensstemmelse med den med Sovjetunionen afsluttede Demarkationsoverenskomst, blevet trukket tilbage fra Omraaderne Øst for Elben.

ske militære Chefer. Derhovedkommer kun Rigsdagens Medlemmer, og Pladsen vil blive saa knap, at Rigsdagsmedlemmerne maa staa op. Af udenlandske Journalister er anmeldt ikke færre end 60.

Idet Resten af Tropperne i Danmark nu er i Bevægelse, vil det være af Interesse at faa et Indtryk af, hvorledes Forholdene er i de Egne, hvorfra Tropperne nu er i Bevægelse. Vi har derfor besøgt Thy, hvor Tyskernes Tilbagetrækning fra Thy tidligt paa Dagen, og Opbruddet har nogle Steder gaaet for sig i stor Hast. Derom vidner Efterladenskaberne, og det er store Mængder Krigsmateriale, det er blevet efterladt i Danskernes Varetægt.

Noget af det, der er mindst værd af det efterladte, men som samtidig er det bedste Billede paa Besættelsesmagtens miserable Situation paa det sidste, er Barakkomplekset paa Kronborgvej i Thisted. Disse Bygninger er faktisk ikke andet værd end at sætte en Tændstik til en Dag, naar det blæser godt. Mange fremmedartede Tropper, Russere, Georgiere, Tyskere og andre af Besættelsesmagten har benyttet disse Barakker til Belægning, og de bærer tydeligt Præg af Brugen. Dertil kommer, at den sidste Belægning, der har været i Husene, ikke har bestaaet af udpræget Renlighedsvæsener — for at sige det paa en pæn Maade.

Uhumskheder flyder overalt. Paa de snavsede og halte Borde, som sørgmodigt læner sig til en brøstfældig Trævæg, og hvor Fugerne udfyldes af uappetitligt Snavs, ligger tommetykke Brødskorper, tørre og friske, afgnavede og smuldrede, saa man gætter sig til, at Beboerne har indtaget et lukullisk Maaltid i Gaar Morges, inden de hastigt tømte Mandskabs-Lukaf'erne for at begive sig paa Vandring mod Syd. Paa hullede Halmmadrasser, der rigtig er „lagt til", og hvis Hovedgærder glinser sorte af russisk, polsk, ungarsk og georgisk Haarfedt i fineste Blanding, har Soldaterne sovet for sidste Gang som „Besættelsesmagt" i Danmark, inden de begav sig ud paa den Vandring, der før er blevet sammenlignet med Napoleons Tilbagetog

De tyske Troppers Opbrud fra Thy.

Meget store Mængder Krigsmateriel, Skyts, Ammunition og anden Udrustning faldet i Frihedskæmpernes Hænder.

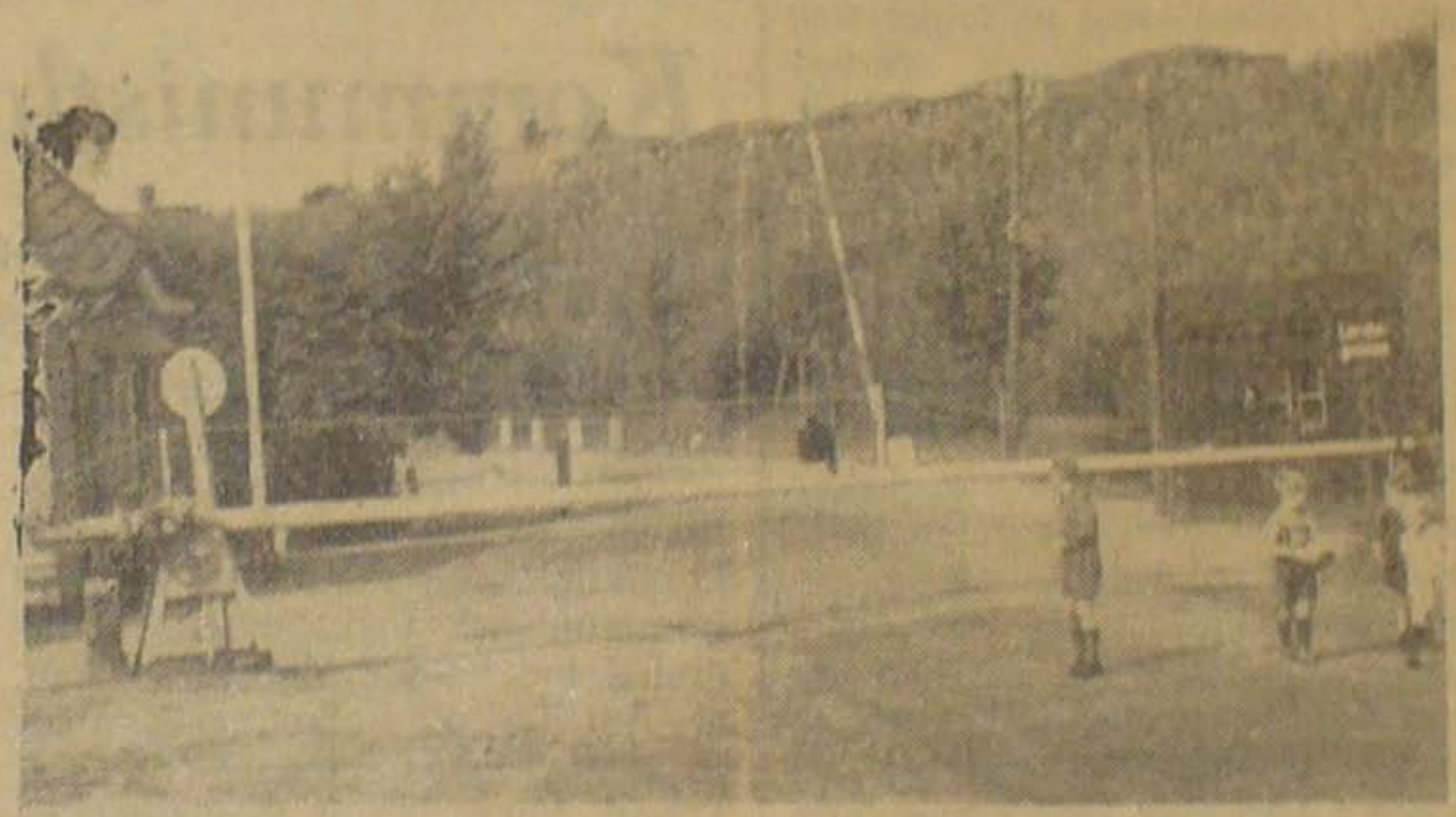

Et Billede fra den dansk-tyske Grænse ved Padborg, hvorover de tyske Soldater nu maa traske hjem. Tempoet er knap saa voldsomt, som da Strømmen gik den modsatte Vej den 9. April.

Thisted Amts Tidende

Tirsdag 8. Maj 1945. — 64. Aarg. — Nr. 105.

KRIGEN I EUROPA ENDT

Tyskland har indset, at det vil være meningsløs Blodsudgydelse at fortsætte Kampen. - Kapitulationen er betingelsesløs.

London. (RB.). Reuters Bureau meddeler: Tyskland har overgivet sig. Krigen i Europa er endt. Meddelelsen om, at Tyskland efter 5 Aar 8 Maaneders Kamp, der kulminerede i Historiens mest afgørende Nederlag, uden Betingelser har opgivet Kampen, blev givet af den tyske Udenrigsminister Grev Schwerin von Krosigk i en Radiotale i Flensborg Radio Kl. 14,30 i Gaar med disse Ord:

Tyske Mænd og Kvinder. Overkommandoen over de væbnede Styrker har i Dag efter Ordre af Storadmiral Dønitz erklæret betingelsesløs Kapitulation af de tyske Tropper.

Bukket under for Fjendens overvældende Magt.

I Flensborger Radios Meddelelse hed det: Dette er den tyske Radio. Vi sender nu en Tale af Rigsminister, Grev Schwerin von Krosigk til det tyske Folk:

Tyske Mænd og Kvinder. Overkommandoen over de væbnede Styrker har i Dag efter Ordre af Storadmiral Donitz erklæret ubetinget Kapitulation af alle kæmpende tyske Styrker. Som ledende Rigsminister, der af Storadmiralen er udnævnt til at varetage Krigsopgaver, henvender jeg mig i dette tragiske Øjeblik af vor Historie til den tyske Nation. Efter en heltemodig Kamp gennem næsten 6 Aars uhørt Haardhed er Tyskland bukket under for sine Fjenders overvældende Magt. At fortsætte Krigen vilde kun betyde meningsløs Blodsudgydelse og unyttig Opløsning. Regeringen, som føler sig Ansvar for Nationens Fremtid, var tvunget til at anmode Fjenden om at standse Fjendtlighederne, nu da alle vore fysiske og materielle Kræfter var brudt sammen.

Nye Toner:

Retfærdigheden skal være højeste Lov i Tyskland.

Og man vil have Respekt for Traktater!!!

I Rigsudenrigsministerens Tale hed det videre:

Den ædleste Opgave, der var stillet Storadmiralen og den Regering, der støttede ham, var at frelse det størst mulige Antal Landsmænd, efter de frygtelige Ofre, Krigen krævede.

Vi staar nu i dyb Ærbødighed over for denne Krigs Døde. Deres Ofre pualægger os de største Forpligtelser. Vor ædleste Pligt er at sørge for, at de ikke er ofrede forgæves. Det maa blive vor Opgave at skabe et Tyskland, der kan være Værdig til disse Ofre. Det maa blive et Tyskland, der kan være en Tingt Enigheden. Ideen om det nationale Fællesskab, som i Krigens Aar har fundet sit største Udtryk i Kammeratskabets Aand ved Fronten og i Viljen til at hjælpe hverandre i al den Ulykke, der har ramt vort Land.

I vort Folk skal Retfærdighed være højeste Lov. Vi vil have Respekt for Traktater!!! Vi vil have Respekt for Traktater!!! Vi vil have Respekt for Traktater!!!

Det er Ord, som vi ikke kan undgaa at gentage, fordi de er saa ofte blevet misbrugt af vore Fjender



Thisted, 8. Maj 1945.

Vore Kontorer
lukkes i Dag og i Morgen Kl. 13
Thisted Amts Tidende

Dødsfald.

Hmd. Emil Jensen og Hustru, Grurup, har mistet en 20-arig Datter, Marna Jensen, der efter mange Aars Svagelighed er død. Den unge Pige havde den ulykkelige Skæbne at være født med Hjertet i højre Side. Hun var allerede som lille svagelig og har altid opholdt sig i sit Hjem. Døden skyldtes Overanstrengelse af Hjertet.

Murer og Hmd. Niels Sørensen, Hassing, er død efter nogle Maaneders tiltagende Svaghed, en Nyreli delse, der efter kun et Par Dages Sygeleje medførte Døden. Niels Sørensen, der var midt i 50-erne, stammede fra Sønderhaa. For ca. 20 Aar siden fik han Landejendom i Hassing, som blev drevet med Dygtighed, foruden at han ogsaa gik en Del ud som Haandværker. Niels Sørensen efterlader sig Hustru.

Jordefærd.

Enkefru Marie Worm, Koldby, blev begravet fra Hørdum Kirke i Gaar under stor Deltagelse. I Kirken talte Pastor Frederiksen, Stagstrup, og ved Graven takkede Lærer Frederiksen, Koldby, for Deltagelsen. Han bragte en særlig Tak til Sygeplejerske Frk. Grave.

Ikke Legitimationskort mere.

Foruden de andet Steds omtalte ophævede Love har den nye Regering ogsaa ophævet Bestemmelserne om, at alle danske Statsborgere skal være i Besiddelse af Legitimationskort. Denne Meddelelse vil blive modtaget med særlig Glæde af Damerne, der ofte har haft svært ved at faa Legitimationskortet anbragt, naar de skulde ud uden Taske. Glemsomme Herrer har der ogsaa ofte været hørt om. Men nu skal Legitimationskortet altsaa ikke bruges mere. De fleste vil dog sikkert beholde det som et Minde fra Krigens Tid.

Ogsaa Forbudet mod Fotografering — et Forbud, som forøvrigt aldrig er blevet særlig nøje overholdt — er ophævet; dette gælder baade i de særlige Spærrezoner og i de tyske Anlæg m. m.

Men Folk bør opbevare deres Legitimationskort, som kan være til Nytte senere hen. Maaske faar vi en Nyordning m. H. t. Legitimationskort i Fremtiden.

Hvad skal der ske med Flygtningene?

Sandsynlighed for, at de foreløbig skal samles i Interneringslejre.

Flygtningenes Stilling i Danmark i disse Tider efter Værnemagtens Kapitulation er ikke videre gunstig. De er kommet som selvbudne Gæster i en

helt. Her er Sygehuse og Barakker til Beboelse og forholdsvis lette Forhold for Afspærring. Men Sagen er endnu ikke gennemdrøftet, og maaske bliver det ikke til noget med Opsamling netop paa Hanstholm.

Tre Flag- og Fridage.

Fra Statsministeriet er der udgaaet Meddelelse til alle Statsinstitutioner om, at der flages i Dag, i Morgen og i Overmorgen hele Landet over, og at der gives Tjenestemænd Frihed i det Omfang, den nødvendige Tjeneste tillader det.

Undervisningsministeriet meddeler, at Skolebørnene har fri de samme tre Dage. Torsdag var jo i Forvejen Fridag.

Improviserede Folkefester i Landkommunerne.

Alle tog Del i den fælles Glæde over Befrielsen.

Fra Thyholm meddeles, at det Lørdag Morgen ret mærkedes, at vi igen lever i et frit Danmark. I Hvidbjerg var det Børnene, der saa at sige begyndte med at holde Frihedsdag. De drog syngende gennem Byen og sang bl. a. for de Gamle paa Alderdomshjemmet. Ogsaa Realskolens Elever gik rundt i Byen og sang Freden ind. Hvidbjerg By var flagsmykket som aldrig før, og Børnene svingede med smaa Flag, de havde faaet af Manufakturhandler Frederiksen. I Løbet af fire Timer fik man bekendtgjort et Folkemøde om Eftermiddagen, og 1500 Mennesker samledes paa Stationspladsen. Faner blev ført ind, og der holdtes flere Taler for Kongen, Danmark, for Frihedskæmperne, for Flaget, og man havde i virkelig Forstand et Folkemøde, hvor alle følte sig som een Familje.

Ved Takkegudstjenesten i Hvidbjerg Kirke var der fyldt til Trængsel. En Indsamling til faldne Frihedskæmperes Efterladte indbragte 3107 Kr. I Lyngs Kirke indkom 608 Kr. til samme Formaal.

I Tystrup Forsamlingshus holdtes ligeledes en hastigt arrangeret Folkefest, der havde samlet stuvende fuldt Hus. Festen fik et smukt og højtideligt Forløb. I Bedsted fejrede man Dagen med Musik i Gaderne. Til Gudstjenesterne var der fyldt til Trængsel og smykket med rød-hvide Blomster.

I Hørdum holdtes efter Indbydelse af Lærer Larsen og Frue et Møde som Led i de Aftenhøjskolemøder, der har været holdt i Vinterens Løb. Ca. 200 Mennesker var kommet.

Kystfiskerne fejrede Befrielsesdagen mindst lige saa begejstret som andre. For dem har Besættelsestiden paa særlig Maade været trykkende. De har været hindret i at udøve deres Erhverv, og Krigen har taget mange af Erhvervets Udøvere. Saavel i Hjemmene som paa hvert Fartøj ved Landingspladserne vajede Dannebrog. Det var smukt at se.

Persontrafiken hveranden Dag kan snart genoptages.

Paa Thybanen vil der maaligvis blive indsat Motortog.

Indenfor Statsbanerne forbereder man for Øjeblikket en Genoptagelse af Trafiken, og i Løbet af faa Dage vil der blive Persontrafik i Jylland hveranden Dag, ligesom der nu er det paa Sjælland. Hvad Motortogene angaar, kan det endnu ikke siges, om der er Olie til Raadighed for dem. I hvert Fald vil Lyntogene ikke komme i Gang, før Jernbanelinierne har faaet en Hovedreparation.

Stationsforstander Sønder, Thisted, som vi har forelagt ovenstaaende Meddelelse, udtaler, at der endnu ikke er kommet Besked til Jernbanestationen om en Genoptagelse af Persontrafiken. Men det bliver glædeligt, naar det sker. Jeg har hørt, at der skal ligge nogle beslaglagte Reservebeholdninger af Kul i Struer, som antagelig vil blive frigivet nu, og det kan vi vel komme til at nyde godt af her. Der skal ogsaa være en Del Olie til Stede, saa det er ikke umuligt, at vi kan benytte smaa Motortog til Persontrafiken.

— Og Banelinierne paa Thybanen er saa nogenlunde i Orden?

— Ja, den Sabotage, der har været, er udbedret, og vi er klar til at modtage Persontrafiken igen.

Paa Fjerritslevbanen er der ikke Tale om Ændringer i Øjeblikket, men her har man jo ogsaa været bedre kørende end paa Thybanen. Driftsbestyrer Erichsen oplyser, at der i Gaar er kommet Afslag paa Ansøgningen om at gennemføre Toget med Ankomst til Thisted 13,25 Mandag, Onsdag og Fredag. Om der nu kan træffes anden Afgørelse, kan jeg ikke sige paa indeværende Tidspunkt. Men paa Grund af Helligdagen Torsdag kører vi i Morgen, Onsdag. Togene fra Thisted 6,15 og fra Fjerritslev 10,55.

Allierede Militær-Pengesedler.

Danmarks Nationalbank meddeler Mandag:

Da det har været nødvendigt for de allierede Tropper ved deres Indmarch i Danmark foreløbig at udgive Militær-Pengesedler, lydende paa danske Kroner, meddeles, at Danmarks Nationalbank indløser saadanne Sedler til paalydende Værdi. Banker og andre Pengeinstitutter, som modtager disse Sedler, bedes omgaaende indsende dem til Danmarks Nationalbank eller en af dens Filialer.

Toggangen paa Thisted-Fjerritslev-Banen i Morgen.

Vi henleder Opmærksomheden paa omst. Kundgørelse om Toggangen paa Fjerritslevbanen i Morgen, Onsdag.

Forbud mod Salg til den tyske Værnemagt.

Træder i Kraft med øjeblikkelig Virkning.

Handelsministeriet har nu udstedt Forbud mod at sælge eller udlevere Varer til den tyske Værnemagt, de tyske Organisationer eller disses Medlemmer enkeltvis samt Flygtninge, der ikke har gyldig Opholdstilladelse. Heller ikke til de tilsluttede Organisationer, Organisation Todt, SS el. lign., herunder saavel Officerer, Embedsmænd, Underofficerer, menige samt civile Personer, der er knyttet til de nævnte Afdelinger eller Korps.

Ved Varer forstaas i denne Bekendtgørelse saavel Handelsvarer som andet Løsøre, herunder ogsaa Maskiner, Indbo, Beklædningsgenstande, Kunstgenstande, Guld og Ædelstene, Høste og andre Husdyr, Køretøjer af enhver bulance føres hun til Sygehuset, men efter en forholdsvis kort Behandling var hun helt restitueret og kunde selv gaa hjem.

Flagning for fjerde Dag i Træk.

Forretningerne i Hurup lukkede til Middag.

I Dag flages der for fjerde Dag i Træk i Thy. Da Radioen i Gaar meddelte om Norges Befrielse, gik Flagene straks til Tops, og i Dag er Flagudsmykningen f. Eks. i Hurup lige saa stor som paa vor egen Befrielsesdag. I Hurup er Arbejdet indstillet paa saa godt som alle Virksomheder og Værksteder fra Morgenstunden, og fra Middag lukkede Forretningerne.

To Repræsentanter for den danske Brigade i Thisted.

To Repræsentanter for den danske Brigade i Sverige kom i Gaar Eftermiddag til Thisted. De var kørende i en Ford V 8, og deres Ankomst vakte stor Opsigt i Byen. I Bilen befandt sig to Officerer i de graagrønne, klædelige Uniformer. Om deres Mission i Thisted oplyses ikke noget nærmere, men de vil blive i Byen indtil videre.

Butikslukning Kl. 13 i Thisted.

De Handlende i Thisted har bestemt, at Forretningerne lukkes i Dag og i Morgen Kl. 13.

De sidste Arrestationer i Thisted.

I Gaar Eftermiddag fik Modstandsbevægelsen i Thisted udleveret 5 Marinevægtere eller Brandmænd fra Dragsbæk, og de førtes under skarp Bevogtning til Arresten. I Dag til Morgen har man anholdt yderligere 3, der var taget med Fjerritslevtoget til Hillerslev. Iøvrigt er der yderligere indbragt 10 Kvinder og foruden de nævnte Marinevægtere 14 Mænd.

Listen ser saaledes ud: Johs. Pedersen Søgaard, O.T., Karl Otto Stauby, Dr. Louisegade 24,, Sigv. Helmer Engsig Johansen, Nørregade 39, Kaj Jacobsen, Randers, Frantz Hansen, Dr. Louisegade 22, Søren Gerhard Andersen, Vald. Lundsgaard Nielsen, Anker Peter Hagensen, Aksel Thornis Christensen, Faartoftvej 13, Karl Weigent Kertin, Stationsvej 5, Gerh. Christensen, Vang, Laurids Jakobsen, Enghavevej, Ruth Petersen, Refsvej 6, Ketty Jensen, Nyg. 7, Elin Rasmussen, Vestergade 51, Mary Kammersgaard, Skolegade 12, Norma Elisabeth Svankjær, Vestergade 75, Aase Svankjær, Vestergade 75, Olga Sørensen, Nykøbing (overført), Maren Kristine Hausgaard Hansen, Hanstholm, Karen Terkildsen, Hundborgvej, Børge Christensen (Hipo), Frederik Johan Kusch, Edouard Jens Brint, Vilhelm Bus, Jørgen Johansen, Sønderjylland, Hans Frederich Carstensen, Sønderjylland, Jens Vilh. Hansen, Aabenraa, Jørgen Carstensen, Seefliegerhorst, Peder Thaysen Pedersen, Seefliegerhorst.

Sortbørsmænd anholdt af Frihedsposterne.

Ved Midnatstid i Nat anholdt Frihedskæmpernes Post paa Nørreallé en Mand, som fandtes i Besiddelse af en mistænkelig stor Portion Tobaksvarer. Hans Navn er Jens Martin Peter Mogensen, Tingstrup. Han angav en Ven, Villy Jensen, Nørreallé, som ogsaa blev anholdt. Tobakken er købt af hjemdragende tyske Soldater.

Vil Tyskerne selv tage Landminerne op?

Den tyske Kommandant i Hansted har tilbudt med en Pionergruppe at fjerne alle Landminer langs Thylands og Han Herreds Kyst.

Et stort Spørgsmaal i Befolkningens almindelige Drøftelse af Situationen har i lang Tid været de mange Felter af Landminer, der er blevet lagt ned særlig i det sidste Aars Tid rundt omkring ved de militære Anlæg og Befæstninger samt ved Kaserner og lign. Bygninger. Der har været tænkt paa Løsning af Problemet paa mange Maader, men nu er der Mulighed for, at det vil blive løst betydeligt lettere, end mange havde tænkt sig.

Den tyske Kommandant i Hansted har nemlig rettet Henvendelse til den Øverstbefalende for de tyske Tropper i Danmark om Tildeling af en Pionergruppe, som han selv vil lede, og som vil kunne fjerne samtlige Landminer, der er nedlagt langs Thylands Kyster fra Bulbjerg til Thyborøn. Dette er meddelt de danske Myndigheder med Amtet som Forbindelsesled.

Det vil uden Tvivl være en stor Betryggelse for Befolkningen at vide, at disse Landminer, der er noget af Krigens mest lumske Djævelskab, kan blive fjernet, og det vil blive hilst med Glæde, hvis det virkelig bliver til noget. Det har været paastaaet, at med de skiftende Besætninger, der har været paa de forskellige militære Anlæg, har efterhaanden kun faa eller maaske slet ingen mere Rede paa, hvor Minerne er anbragt. Det vil f. Eks. huskes, at Brandsprøjterne fra Thisted for et Aars Tid siden skulde rykke ud til en Hedebrand i Nærheden af Vildtreservatet. Det havde sin Vanskelighed at komme i Nærheden af Brandstedet, for der var Minefelter imellem, og det var ikke særlig betryggende for Brandfolkene at bevæge sig dér selv ad de Veje, som den tyske Besætning anviste. Heldigvis skete der ikke noget, og maaske har der aldrig været Miner, men Skiltene om „Lebensgefahr" stod der.

Politiet tager de gamle Lokaler i Besiddelse.

Politiet i Thisted har i Dag fra Middag af Pladshensyn taget de gamle Lokaler i Politigaarden i Besiddelse, men fungerer stadig som særskilt Led under Modstandsbevægelsen. Der bliver ikke Tale om at trække i Uniformerne, før nærmere Ordre herom foreligger. Der bliver maaske Tale om, at Modstandsbevægelsens Kvarter flyttes til de rømmede Barakker ved Faartoftvej.

Anholdelserne skal afsluttes i Løbet af i Dag.

En Række fremtrædende Personer blandt de sidst anholdte Landet over.

I Aarhus er foretaget ialt 550 Anholdelser. En Del af de anholdte er Kvinder, som har plejet Omgang med Tyskerne. De fik Haaret klippet paa Gaden, blev klædt af til Bæltestedet og førtes gennem Byen til Koncertpalæet og Politistationen. Blandt de anholdte er 40 Hipofolk, og en fhv. Schalburgmand, der menes at have Kendskab til Mordet paa Redaktør Børge Schmidt. I Aalborg var der indtil Mandag Middag foretaget ca. 350 Anholdelser. Blandt dem kan nævnes Kommunaldirektør Th. Thomsen, Overlæge ved Aalborg Amtssygehus Th. Eiken og fhv. Overbetjent P. Mathiasen og hans Søn. I København er anholdt Chefen for UFA-Films københavnske Afdeling, Direktør Kurt Zobel. Han var ved sin Anholdelse i Besiddelse af 25,000 Kr. i Kontanter. I København er desuden anholdt en Person, som man mener er Gerningsmanden til Attentatet paa Byretspræsident Myrdahl og Frue. I Hadersley er anholdt Stadshygmester Hansen og Kommunekasserer Schaek samt flere andre kommunale Embedsmænd, der var Medlemmer af det tyske Mindretal, og som havde vist en udfordrende Optræden. Det kan betragtes som givet, at de ikke kommer til at optræde i Kommunens Tjeneste mere. Direktøren for Røde Kors,

Paa Kryds og Tværs

Fødselsdag.

Fru Marie Jensen, Nørregade, Snedsted, fylder 50 Aar i Dag.

Gdr. Kr. Kristensen, Skovsted, fylder 66 Aar i Morgen, d. 9. Maj.

Fru Marie Bendtsen, Nørgaard i Hørsted, fylder 65 Aar i Morgen.

Enkefru P. Andersen, Stationsvej 5, Thisted, fylder 80 Aar paa Torsdag.

Fru Forretningsf. Skovsgaard, Elmegade, Thisted, fylder 60 Aar i Dag.

Udnævnt til Brandinspektør i Herning.

Fhv. Bestyrer af Falcks Redningsstation i Hurup, Chr. S. Christensen, der er Mester ved Midtjydsk Udrykningskolonne i Herning, er fra 1. Juni udnævnt til Brandinspektør i Herning.

Flaget op i Morgen!

Dannebrog har vajet overalt i Danmark i disse minderige Glædesdage. I Morgen bør vi hejse Flaget paany. Da samles vor Rigsdag igen for første Gang siden 29. August 1943, og Kong Christian vil foretage den højtidelige Genaabning i Rigsdagens Festsal paa Christiansborg.

Røde Kors-Mærkerne udsolgt ved Middagstid.

Ved Middagstid meddelte fhv. Vicegeneraldirektør Carstensen, at Røde Kors-Mærkerne i Thisted — 5000 Stkr. — var fuldstændig udsolgt.

Frihedskæmpernes Parade.

Kl. 19—19,05 i Dag taler Forsvarsminister Ole Bjørn Kraft i Radioen om „Frihedskæmpernes Parade".

Navneforvekslinger.

De af Modstandsbevægelsen anholdte Annie og Norma Christensen er Døtre af afdøde Blikkenslager Chr. Christensen — og ikke af Blikkenslager Harald Christensen, Frederiksgade. Den anholdte Marinevægter Benoni Sørensen hedder Harry til Fornavn. Paa den Liste, vi modtog i Gaar, stod der fejlagtig Henry.

Ikke Legitimationskort mere.

Foruden de andet Steds omtalte ophævede Love har den nye Regering ogsaa ophævet Bestemmelserne om, at alle danske Statsborgere skal være i Besiddelse af Legitimationskort. Denne Meddelelse vil blive modtaget med særlig Glæde af Damerne, der ofte har haft svært ved at faa Legitimationskortet anbragt, naar de skulde ud uden Taske. Glemsomme Herrer har der ogsaa ofte været hørt om. Men nu skal Legitimationskortet altsaa ikke bruges mere. De fleste vil dog sikkert beholde det som et Minde fra Krigens Tid.

Ogsaa Forbudet mod Fotografering — et Forbud, som forøvrigt aldrig er blevet særlig nøje overholdt — er ophævet; dette gælder baade i de særlige Spærrezoner og i de tyske Anlæg m. m.

Men Folk bør opbevare deres Legitimationskort, som kan være til Nytte senere hen. Maaske faar vi en Nyordning m. H. t. Legitimationskort i Fremtiden.

Hvad skal der ske med Flygtningene?

Sandsynlighed for, at de foreløbig skal samles i Interneringslejre.

Flygtningenes Stilling i Danmark i disse Tider efter Værnemagtens Kapitulation er ikke videre gunstig. De er kommet som selvbudne Gæster i en Tid, da vi ikke var i Stand til at sige Nejtak til Besøget. Nu har vi dem gaaende og føde paa, og hvem saa ikke hellere deres Hæl end Taa! Der er imidlertid ikke megen Chance for, at vi slipper af med dem lige med det samme, men der synes at blive arbejdet paa at faa dem samlet i Lejre, saa man har Kontrol med dem paa forskellig Maade. Som bekendt, væltede de ind i Landet efter kun en nødtørftig Lægeundersøgelse, og mange er døde, mens de har været her. Underernærede, daarligt paaklædte, lusede og urenlige, som mange af dem er, fordi de har mistet Troen paa Fremtiden, er de let Bytte for Sygdomme og bliver let Bærere af epidemiske Sygdomme til sunde Danskere.

Jo før de kan blive samlet og helst sendt hjem igen, jo bedre. Ingen vil sikkert holde paa dem, undtagen maaske et Par Mennesker i Nykøbing og i Thy, som allerede har søgt Samkvem med dem. I Nykøbing blev et Par Mænd, som havde søgt sammen med tyske Flygtningekvinder, for kort Tid siden fulgt til Havnen og sendt ud i det kolde Gys, mens en stor Menneskemængde jublende saa til. Efter Dukkerten blev de i Procession ført op gennem Byen, og bagefter skrev Nykøbing Aviserne, at „Badesæsonen var blevet indledet". Det var nu den Maade, man kunde omgaa Censuren paa og samtidig bibringe sine bedrøvidende Læsere et muntert Øjeblik.

Der har været Forhandlinger om at samle et Par Tusinde Flygtninge fra Thy i Hanstholm. Lejrkommandanten der forlader som andet Sted omtalt, ikke lige straks Befæstningen

Folkemøde om Efterkrigstiden. Og 1800 Mennesker samledes paa Stationspladsen. Faner blev ført ind, og der holdtes flere Taler for Kongen, Danmark, for Frihedskæmperne, for Flaget, og man havde i virkelig Forstand et Folkemøde, hvor alle følte sig som een Familie.

Ved Takkegudstjenesten i Hvidbjerg Kirke var der fyldt til Trængsel. En Indsamling til faldne Frihedskæmperes Efterladte indbragte 3107 Kr. I Lyngs Kirke indkom 608 Kr. til samme Formaal.

I Tygstrup Forsamlingshus holdtes ligeledes en hastigt arrangeret Folkefest, der havde samlet stuvende fuldt Hus. Festen fik et smukt og højtideligt Forløb. I Bedsted fejrede man Dagen med Musik i Gaderne. Til Gudstjenesterne var der fyldt til Trængsel og smykket med rød-hvide Blomster.

I Hørdum holdtes efter Indbydelse af Lærer Larsen og Frue et Møde som Led i de Aftenhøjskolemøder, der har været holdt i Vinterens Løb. Ca. 200 Mennesker var kommet.

Kystfiskerne fejrede Befrielsesdagen mindst lige saa begejstret som andre. For dem har Besættelsestiden paa særlig Maade været trykkende. De har været hindret i at udøve deres Erhverv, og Krigen har taget mange af Erhvervets Udøvere. Saavel i Hjemmene som paa hvert Fartøj ved Landingspladserne vajede Dannebrog. Det var smukt at se.

Guldbryllup.

Peter Ubbesen og Hustru, Kløv, kan fejre Guldbryllup paa Lørdag.

Gdr. Chr. Jensen Olsen og Hustru, Frøstrup, kan fejre Guldbryllup paa Fredag.

En spændt Episode i Thisted.

Tyskerne forlangte tre internerede udleveret, men fik Nej.

Under Modstandsbevægelsens Interneringsaktion i Gaar Formiddag opstod der ret pludselig en spændt Situation, hvor man ventede, at det kunde komme til Skyderi, og en Overgang saa det ret faretruende ud, men det lykkedes at afvikle Forholdet paa lempelig Maade.

Tre tyske Officerer, hvoraf de to var bevæbnet med Maskinpistoler, havde henvendt sig til Borgmester Bjerregaards Kontor og forlangt tre Damer udleveret fra Interneringsarresten. Da de ikke opnaaede deres Hensigt hos Borgmesteren, fortsatte de i Bil til Arresthuset og gentog deres Forlangende over for Arrestforvarer Magnussen. Her blev de mødt med et kategorisk Nej og en Henvisning til Modstandsbevægelsens Hovedledelse. De kørte i Bil til Realskolen, og her forlangte de Foretræde for Ledelsen. Deres Vaaben lod de dog blive ude i Vognen, mens de gik ind. Resultatet blev heller ikke her anderledes. Svaret var Nej, skønt Tyskerne ønskede, at Damerne skulde følge med for at afslutte et Regnskab. Da de indtog en truende Holdning, ventede man den Mulighed, at der skulde blive hentet Forstærkning, og Frihedsgrupperne blev posteret bag hastigt opkastede Forskansninger ved Indgangsvejene til Realskolen, ligesom der blev anbragt Poster paa Storetorv. Det lykkedes imidlertid at komme i Forbindelse med den tyske Kommandant, og Affæren blev bilagt med en kraftig Advarsel fra Kommandanten til de tre Officerer. Damerne blev, hvor de var.

Kroner, meddeles, at Danmarks Nationalbank indløser saadanne Sedler til paalydende Værdi. Banker og andre Pengeinstitutter, som modtager disse Sedler, bedes omgaaende indsende dem til Danmarks Nationalbank eller en af dens Filialer.

Toggangen paa Thisted-Fjerritslev-Banen i Morgen.

Vi henleder Opmærksomheden paa omst. Kundgørelse om Toggangen paa Fjerritslevbanen i Morgen, Onsdag.

Forbud mod Salg til den tyske Værnemagt.

Træder i Kraft med øjeblikkelig Virkning.

Handelsministeriet har nu udstedt Forbud mod at sælge eller udlevere Varer til den tyske Værnemagt, de tyske Organisationer eller disses Medlemmer enkeltvis samt Flygtninge, der ikke har gyldig Opholdstilladelse. Heller ikke til de tilsluttede Organisationer, Organisation Todt, SS el. lign., herunder saavel Officerer, Embedsmænd, Underofficerer, menige samt civile Personer, der er knyttet til de nævnte Afdelinger eller Korps.

Ved Varer forstaas i denne Bekendtgørelse saavel Handelsvarer som andet Løsøre, herunder ogsaa Maskiner, Indbo, Beklædningsgenstande, Kunstgenstande, Guld og Ædelstene, Heste og andre Husdyr, Køretøjer af enhver Art og lign. Overtrædelser straffes i Overensstemmelse med Bestemmelserne i Lov om erhvervsøkonomiske Foranstaltninger. Bekendtgørelsen træder i Kraft straks.

Lille Pige kørt ned af Bil.

Der kan være Grund til at opfordre Forældre til at holde Børnene fra Gader og Veje i disse Dage, hvor Trafikken er meget stor. I Gaar Eftermiddag blev den 3-aarige Henny Kloster Jensen, Østerbakken, kørt ned af en Bil. Hun blev i Falcks Ambulance kørt til Sygehuset, men er dog tilsyneladende sluppet med en mindre Kvæstelse over det ene Øje.

Vaagnede op og var gasforgiftet!

Fru Jacobsen, Stationsvej 15, Thisted, vaagnede Søndag Morgen op i sin Lejlighed og var forgivet af udstrømmende Gas. Fru Jacobsen havde villet varme Vand til Kaffe Lørdag Aften efter Lukketid. Der kom ingen Gas, men Fruen glemte at lukke Hanen, og saa lagde hun sig til at sove i Skuffelse over ikke at kunne faa Kaffe. Søndag Morgen tidlig blev der lukket op for Gassen fra Værket, og saa strømmede Gassen ud i Fru Jacobsens Køkken. Døren stod aaben ind til Stuen, hvor hun sov, men skønt Gassen havde strømmet ud fra Kl. 6 til 9,30 og fyldt Værelserne saa stærkt med Gas, at Fru Jacobsen vaagnede ved det, var hun alligevel ikke værre medtaget, end at hun kunde staa op og tilkalde Hjælp. Hun var dog meget daarlig tilpas og følte sig kold over hele Kroppen, ligesom det var begyndt at sortne for hendes Øjne. I Falcks Am-

Hillerslev. Iøvrigt er der yderligere indbragt 10 Kvinder og foruden de nævnte Marinevægtere 14 Mænd.

Listen ser saaledes ud: Johs. Pedersen Søgaard, O.T., Karl Otto Stauby, Dr. Louisegade 24,, Sigv. Helmer Engsig Johansen, Nørregade 39, Kaj Jacobsen, Randers, Frantz Hansen, Dr. Louisegade 22, Søren Gerhard Andersen, Vald. Lundsgaard Nielsen, Anker Peter Hagensen, Aksel Thornis Christensen, Faartoftvej 13, Karl Weigent Kertin, Stationsvej 5, Gerh. Christensen, Vang, Laurids Jakobsen, Enghavevej, Ruth Petersen, Refsvej 6, Ketty Jensen, Nyg. 7, Elin Rasmussen, Vestergade 51, Mary Kammersgaard, Skolegade 12, Norma Elizabeth Svankjær, Vestergade 75, Aase Svankjær, Vestergade 75, Olga Sørensen, Nykøbing (overført), Maren Kristine Hausgaard Hansen, Hanstholm, Karen Terkildsen, Hundborgvej, Børge Christensen (Hipo), Frederik Johan Kusch, Edouard Jens Brint, Vilhelm Bus, Jørgen Johansen, Sønderjylland, Hans Frederich Carstensen, Sønderjylland, Jens Vilh. Hansen, Aabenraa, Jørgen Carstensen, Seefliegerhorst, Peder Thaysen Pedersen, Seefliegerhorst.

Sortbørsmænd anholdt af Frihedsposterne.

Ved Midnatstid i Nat anholdt Frihedskæmpernes Post paa Nørreallé en Mand, som fandtes i Besiddelse af en mistænkelig stor Portion Tobaksvarer. Hans Navn er Jens Martin Peter Mogensen, Tingstrup. Han angav en Ven, Villy Jensen, Nørreallé, som ogsaa blev anholdt. Tobakken er købt af hjemdragende tyske Soldater.

Fodbold trods alt.

Trods de store Begivenheder blev Fodboldkampene paa Thisted Stadion Søndag Eftermiddag alligevel gennemført. Til Hovedkampen i Nødturneringen mellem Nykøbing og TIK var der ca. 500 Tilskuere. Det blev en ret god Kamp, hvor der i hvert Fald i Perioder blev vist et Spil, der var lagt fornuftigt an. TIK vandt med 6 Maal mod 1. Ogsaa TIKs Juniorer vandt over Nykøbing; her blev Resultatet 6—3. I TABUs Turnering vandt Thisted over Hillerslev 5—1.

En Batalje i Vigsø.

Søndag Aften er der udspillet en Batalje i Vigsø. Nogle unge Mennesker festede hos Marthinus Jensen, og mens dette stod paa, kom Gdr. Søren Berthelsen, Vigsø, hans Kone og Datter til Stede, og det udartede til Skænderi og Slagsmaal, idet Søren Berthelsen gjorde gældende, at det var de unge Mennesker, der havde knust en Masse Ruder paa hans Gaard. Lørdag Aften og bebrejdede dem, at de var for højrøstede. Familien Berthelsen var bevæbnet med Stokke, og et af de unge Mennesker, Jens Kold fra Vullum, blev saa slemt medtaget, at han maatte under Behandling af Læge Græsbøll, Nors. Han har faaet en Hjernerystelse og maa holde Sengen i nogle Dage. Tyske Soldater har undertiden besøgt Søren Berthelsen, og for at undgaa, at det skal komme til yderligere Episoder, har Sognefoged Martin Larsen henvendt sig til Modstandsbevægelsen, der tilraadede at sætte Vagt ved Gaarden om Natten.

Slagterinoteringen

vil forblive uforandret for næstkommende Uger. Modtagelsen af Svin paa under 100 kg er aflyst i Resten af indeværende Uge.

En Række fremtrædende Personer blandt de sidst anholdte Landet over.

I Aarhus er foretaget ialt 550 Anholdelser. En Del af de anholdte er Kvinder, som har plejet Omgang med Tyskerne. De fik Haaret klippet paa Gaden, blev klædt af til Bæltestedet og førtes gennem Byen til Koncertpalæet og Politistationen. Blandt de anholdte er 40 Hipofolk, og en fhv. Schalburgmand, der menes at have Kendskab til Mordet paa Redaktør Børge Schmidt. I Aalborg var der indtil Mandag Middag foretaget ca. 350 Anholdelser. Blandt dem kan nævnes Kommunaldirektør Th. Thomsen, Overlæge ved Aalborg Amtssygehus Th. Eiken og fhv. Overbetjent P. Mathiasen og hans Søn. I København er anholdt Chefen for UFA-Films københavnske Afdeling, Direktør Kurt Zobel. Han var ved sin Anholdelse i Besiddelse af 25,000 Kr. i Kontanter. I København er desuden anholdt en Person, som man mener er Gerningsmanden til Attentatet paa Byretspræsident Myrdahl og Frue. I Haderslev er anholdt Stadsbygmester Hansen og Kommunekasserer Schack samt flere andre kommunale Embedsmænd, der var Medlemmer af det tyske Mindretal, og som havde vist en udfordrende Optræden. Det kan betragtes som givet, at de ikke kommer til at optræde i Kommunens Tjeneste mere. Direktøren for Røde Kors, Helmer Rosting, var blevet løsladt, men da man afhentede ham til en ny Afhøring, styrtede han bevidstløs om. Han havde paadraget sig en Hjerneblødning. Tre af de Hipo-Folk, der er anholdt i Aalborg, er af særlig uhyggelig Kaliber. Det er Hans Toft, Anders Hansen og Frode Poulsen. Den første menes at have 20—30 Mord paa Samvittigheden.

Blandt de sidste Arrestationer i København, kan nævnes den i Wien fødte Dr. phil. Victor Waschnitius, der en Overgang har været Lektor ved Universitetet, Kaptajn Erik Lærum, Kaptajnløjtnant Hans Jensen, Stadsarkivar Flemming Dahl, Kaptajn Soya Jensen, Professor Wanscher og hans Søn, Arkitekt Wanscher.

Efter hvad der oplyses paa Christiansborg, skal Anholdelserne være afsluttet i Løbet af i Dag, ligesom det blev tilføjet, at hver Anholdelsesgruppe har været ledet af en uddannet Politimand og Officer.

Død af Chok, foraarsaget af Kanontorden

Fabrikant Axel Hornbech, Hadsund, døde pludselig i Gaar Nat af et Chok, foraarsaget ved en voldsom Kanonade paa den anden Side Mariager Fjord. Fabrikant Hornbech, der blev 69 Aar, begyndte i 1898 sammen med sin Broder Fremstilling af Frugtsaft i Hadsund, og de oparbejdede efterhaanden en landskendt Virksomhed i Frugtsaft og Frugtvin.

Udnævnt til Brandinspektør i Herning.

Fhv. Bestyrer af Falcks Redningsstation i Hurup, Chr. S. Christensen, der er Mester ved Midtjydsk Udrykningskolonne i Herning, er fra 1. Juni udnævnt til Brandinspektør i Herning.

Flaget op i Morgen!

Dannebrog har vajet overalt i Danmark i disse minderige Glædesdage. I Morgen bør vi hejse Flaget paany. Da samles vor Rigsdag igen for første Gang siden 29. August 1943, og Kong Christian vil foretage den højtidelige Genaabning i Rigsdagens Fællessal paa Christiansborg.

Røde Kors-Mærkerne udsolgt ved Middagstid.

Ved Middagstid meddelte fhv. Vicegeneraldirektør Carstensen, at Røde Kors-Mærkerne i Thisted — 5000 Stkr. — var fuldstændig udsolgt.

Frihedskæmpernes Parade.

Kl. 19—19,05 i Dag taler Forsvarsminister Ole Bjørn Kraft i Radioen om „Frihedskæmpernes Parade".

Navneforvekslinger.

De af Modstandsbevægelsen anholdte Annie og Norma Christensen er Døtre af afdøde Blikkenslager Chr. Christensen — og ikke af Blikkenslager Harald Christensen, Frederiksgade. Den anholdte Marinevægter Benoni Sørensen hedder Harry til Fornavn. Paa den Liste, vi modtog i Gaar, stod der fejlagtig Henry.

Sejrsdag i Dag

Churchills og den engelske Konges Taler retransmitteres over Danmarks Radio.

Dagen i Dag betragtes som V-Dag (Victory Day). Statsradiofonien retransmitterer Kl. 15 Premierminister Churchills Tale og Kl. 21 den engelske Konges Tale.

Den amerikanske Præsident vil ligeledes tale Kl. 15 (dansk Tid).

Fra Læsekredsen

Et Eksempel til Efterfølgelse.

Røde-Kors-Afdelingen i Thisted har i Dag fra en anonym Giver modtaget 500 Kroner i Anledning af Røde-Kors-Dagen den 8. Maj. I det ledsagende Brev staar der: „Efterat jeg har talt med 2 gode Danskere, som har været i tysk Koncentrationslejr, har jeg faaet stor Respekt for Røde-Kors' Arbejde."

Idet jeg gaar ud fra, at Giveren læser en Thistedavis, vil jeg herved bede ham modtage Afdelingens bedste Tak for Beløbet.

Thisted, den 7. Maj 1945.

Knud Westh.

Kjeld Helweg-Larsen er blevet anholdt. Han har tilstaaet at have været med til Mordet paa Redaktør Carl Henrik Clemmensen.

naabneBibel

staar de hoffærdige
en de ydmyge giver
de.

som sætter sig op
ner før eller siden
vor farligt det er at
Modstander. Det er
varsel: „Lad eder
som dem, der end-
Gud!" (Ap. G. 5.,
t af en saa ulige
chaand givet.

„som agter sig
derimod Gud fra
e, som dem, „der
de." Det er Yd-
hejse det hvide
vergive sig, at
„Jeg er den lil-
gaa saadan Yd-
a mange Gud
dedræt. Det an-
der deres Vær-
apitulere. Men
r, om du kan
p, ellers gør
vervejede, om
de vinde over
m med 20,000,
r halsløs Ger-
e inden Sam-
underhandle
hensigtsmæs-
det trækker
ned ham om
imyge giver
Resten af
nig godt, at
som Kier-
opbyggeli-
ar vi altid

betale sig
Aalefiske-
at have

Sogne-

Formand-
, at der
Gud tak-
hristian
t, og at
og vore
Tak for
iver ik-
Tid, ud-
ønske,
gør i
sig at

Dags-
Plant-
Kr.,
efor-
og
10

inge-
af-
alg-
Con-

fra
mb
at
ær-
ito-
fra
4.

hi-
ä-
er

Berusede Soldater forulempede kvindelige Vejfarende

Overfald i Lørdags i Irup Skov.

I Lørdags var Ekspedient Sørensens Hustru, Fru Ida Sørensen, Bedsted, paa Cykle paa Vej hjem for at besøge sine Forældre, Partikulier Chr. Daniel, Hørdum. I Irup Skov blev hun overfaldet af to berusede Soldater, der sprang op fra en Grøft og rev hende af Cyklen, hvorefter den ene Soldat forsøgte at øve Vold imod hende. Fru Sørensen havde sit lille Barn i en Kurv paa Cyklen, og den anden Soldat forsøgte paa at fjerne Barnet og stikke af med det, men det lykkedes heldigvis Moderen at rive sig løs og faa fat i Cyklen og flygte. Soldaterne trak imidlertid deres Revolvere og skød efter Cyklisten, men de var saa berusede, at det ikke lykkedes dem at ramme.

Senere blev en 15 Aar gl. Pige antastet af de samme Soldater, men ogsaa hende lykkedes det at flygte, inden der var sket hende noget. Frihedskæmperne fra Hørdum blev derefter underrettet om det passerede og rykkede ud for at gennemsøge Skoven, men det lykkedes dem ikke at finde de to Voldsmænd.

Mineeksplosion ved Klitmøller.

Kl. 8¼ i Morges drev en Mine ind paa Stranden ved Aaen Øst for Fiskeeksporten i Klitmøller, hvor den eksploderede med et voldsomt Brag. Der kom ingen Mennesker til Skade, men en Mængde Ruder i de omliggende Ejendomme knustes, bl. a. 3 store Ruder hos Købmand Nielsen.

Sølvbryllup

kan Søndag den 13. Maj fejres af Chr. Kaastrup Johansen og Hustru, Sennels.

— Arbejdsmand Chr. Berg Gregersen og Hustru, Heltborg, kan paa Fredag fejre deres Sølvbryllup.

Paa Fjerritslevbanen

løber paa Onsdag i Anledning af Kr. Himmelfartsdag Tog med Afgang fra Thisted Kl. 6,15 og Ankomst til Fjerritslev Kl. 8,25 og Tog med Afgang fra Fjerritslev Kl. 10,55 og Ankomst til Thisted Kl. 13,25.

Thyborønkutterne gik til Søs.

Trods de daarlige Afsætningsforhold.

Fra Thyborøn skrives:

Ogsaa i den nu forløbne Uge laa Fiskeriet herfra saa godt som stille, idet den samlede Auktionstilførsel kun udgjorde fra 13 mindre Fartøjer ca. 16,400 kg Torsk, som omsattes i ca. 5300 Kr., og derudover var der ingen Landinger. Noteringerne blev 1. Kl. 26 a 58 Øre, 2. 23 a 51 Øre og 3. 18 til 30 Øre pr. kg.

Arbejdet vil nu blive forsøgt genoptaget i videre Omfang, og allerede inden de store skelsættende Begivenheder indtraf de sidste to Ugedage, var der stærkt Røre paa Havnen, idet mange af Fartøjerne indtog Is og Proviant, en Del gik til Søs, ligesom Resten vil følge efter i indeværende Uge, skønt Afsætningsforholdene endnu er fortvivlede og ubestemte.

Der bliver hvisket om, at naar Kutterne gjorde klar til at gaa ud, skyldtes det en „underjordisk" Henstilling, der var kommet om at søge til England med saa vidt muligt alle danske Fiskekuttere. Nu bliver der ikke Brug for det.

Yderligere Anholdelser i Thisted af Tyskernes Medhjælpere.

Adskillige gode „Kup" blandt de sidst anholdte.

I Thisted er man endnu ikke naaet til Vejs Ende med de Arrestationer, der er planlagt af Personer, der har været Tyskernes Haandlangere. Mandagen bragte en Række Anholdelser, hvoriblandt var flere af de værste Eksemplarer. Det bedste Kup blev gjort i Seefliegerhorst i Dragsbæk, hvor der var en halv Snes Mandfolk, der har været Tyskernes haandgangne Mænd. Fire af disse blev taget med til Modstandsbevægelsens Hovedkvarter paa Realskolen, hvor Jubelen var stor, da man saa, hvad det var for Fyre, man havde taget fat paa. De blev ikke ligefrem behandlet med Fløjlshandsker, selvom Frihedskæmperne her som i alle andre Tilfælde optraadte med en Værdighed og Besindighed, der maatte være Arrestanterne ganske fremmed fra deres hidtidige Virksomhed. Med Maskinpistoler i Ryggen maatte de staa med Hænderne strakt op over Hovedet og medAnsigtet ind mod Væggen, hvor de havde en glimrende Udsigt til nogle opslaaede Billedtavler med Fotografier af Rædslerne i de tyske Koncentrationslejre, hvilket jo nok har givet dem et eller andet at tænke paa. De var da heller ikke store af Situationen, Sveden perlede dem ned over Ansigtet, og de rystede som Espeløv, ja, Sindsbevægelsen blev endog den ene for stærk, saa han besvimede, men en Spandfuld koldt Vand bragte ham dog hurtigt til Hægterne igen. Den ene af disse fire Arrestanter var Lederen af Feurwehr i Dragsbæk, Lorentsen. Han vil være almindelig kendt i Thisted under det ikke meget misvisende Kælenavn „Gorillaen" eller „the missing link". Han gjorde sig bl. a. bemærket i Strejkedagene ved med Maskinpistol at true flere Handlende til at lukke op og sælge, ligesom han den sidste Tid før Kapitulationen ofte har opført sig ganske desparat og paa aaben Gade truet Folk med Pistol.

I Formiddags blev yderligere taget tre af de Mænd, der har gaaet til Haande iSeefliegerhorst. De var taget med Fjerritslevtoget, hvilket Frihedskæmperne havde faaet Underretning om, hvorefter de kørte til Hillerslev og fik de tre pillet ud af Toget igen.

Ved Middagstid antastede en Frihedskæmper paa Lilletorv en ung Dame, der kom cyklende, og som han mente at genkende som en efterlyst Kvinde, der havde været beskæftiget i Barakkerne i Dragsbæk. Hun blev taget med til Realskolen og sat ind i „Dueslaget".

Iøvrigt ser Listen over de sidst arresterede saaledes ud:

Johs. Pedersen Søgaard, O.T., Karl Otto Stauby, Dr. Louisegade 24, Sigv. Helmer Engsig Johansen, Nørregade 39, Kaj Jacobsen, Randers, Frantz Hansen, Dr. Louisegade 22, Søren Gerhard Andersen, Vald. LundsgaardNielsen, Anker PeterHagensen, Aksel Thornis Christensen, Faartoftvej 13, Karl Weigent Kertin, Stationsvej 5, Gerh. Christensen, Vang, Laurids Jakobsen, Enghavevej, Ruth Petersen, Refsvej 6, Ketty Jensen, Nyg. 7, Elin Rasmussen, Vestergade 51, Mary Kammersgaard, Skolegade 12, Norma Elisabeth Svankjær, Vestergade 75, Aase Svankjær, Vestergade 75, Olga Sørensen, Nykøbing (overført), Maren Kristine Hausgaard Hansen, Hanstholm, Karen Terkildsen, Hundborgvej, Børge Christensen (Hipo), Frederik Johan Kusch, Edouard Jens Brint, Vilhelm Bus, Jørgen Johansen, Sønderjylland, Hans Frederik Carstensen, Sønderjylland, Jens Vilh. Hansen, Aabenraa, Jørgen Carstensen, Seefligerhorst, Peder Thaysen Pedersen, Seefligerhorst.

Frihedskæmpernes Folk er stadig i travl Aktivitet ogsaa med Bevogtningsopgaver. Der har saaledes i Nat været Vagt ved to tyske Ammunitionsvogne paa Thisted Station, og de Barakker, der efterhaanden besættes, forsynes med Vagtmandskab. I Dag har man saaledes taget enkelte af Barakkerne i Dragsbæk i Besiddelse. Befolkningen er naturligvis baade imponerede og glade ved Frihedskæmpernes Indsats, og mange giver dette haandgribeligt Udtryk ved at sende Øl og Tobak og andre gode Ting ned til dem. Men mange har ogsaa haft nogle ualmindelig haarde og krævende Døgn med ustandseligt Arbejde og kun meget lidt Søvn.

Røde Kors er ogsaa travlt beskæftiget. Der er Døgnvagt paa 6 Mand paa Skolen, hvor man sørger for Medicin til Fangerne og virker som Forbindelsesled med Hjemmene, naar det gælder at fremskaffe Nødvendighedsgenstande, Tæpper og lignende samt Besøg om presserende Forretningsanliggender.

Det kniber meget med Pladsen i Hovedkvarteret paa Realskolen, og man har derfor i Dag besluttet at flytte Politistyrkens Folk, der dog stadig sorterer under Modstandsbevægelsen, op iKredskontorets Lokaler paa Politistationen, og man kan sikkert ogsaa forvente at faa at se nogle af Politifolkene i Uniform igen.

Listen over de Internerede.

I Listen over de Internerede stod Anny Gade Jensen opført som boende Vestergade 36 i Thisted. Det skulde være Nr. 56.

Blandt de internerede i Hurup er tillige Fru Jespersen, Oddesund.

Tyskernes Afrejse fra Thisted blev et hastigt Opbrud.

I de besatte tyske Barakker findes utallige efterladte Uniformsgenstande, Vaaben og Ammunition.

De tyske Anlæg i Thisted, der blev rømmede i Gaar, bærerPræg af, at Tyskernes Afrejse er sket i største Hast, idet de frembyder et Syn af det mest utrolige Roderi og Efterladen af talrigeTing, baade Uniformer, Vaaben og personlige Ejendele. Paa en lille Tur i Gaar Eftermiddags rundt paa de Steder, der paa dette Tidspunkt var besat af Frihedskæmperne, var det ret artige Ting, man der kunde beskue.

I „Sommerlyst" i Plantagen havde man nærmest Indtryk af at være kommet ind paa et bedre Isenkramlager, saadan flød det med Beholdninger af Spande, Service og meget andet, bl. a. en hel Del Tæpper, som nu efter Aftale med den tyske Kommandant vil blive anvendt til de tyske Flygtninge. Tyskeren, der har haft Opsyn med Lageret, havde efterladt sin Uniform og Staalhjelm.

Ved Indgangen til „Esplanaden" gabede et tomt tysk Skilderhus, men inde i Valmuesalen var der knap saa tomt. Det er ikke mærkeligt, det har været vanskeligt at skaffe Haveredskaber, thi her var hamstret tilstrækkeligt til at forsyne adskillige Kolonihaver, og endvidere fandtes her en større Partion

ger hulter til bulter. Et Sted flyder et stort Europakort, et andet Sted ligger en dansk-tysk Ordbog midt imellem knuste Æg og uappetitlige Madrester; flere af Soldaterne har ikke faaet Tid til at faa Familiebillederne med, de flyder rundt paa Gulvet; men een Ting gaar igen i flere Stuer, nemlig at man har faaetTid til at sende Føreren en sidste Hilsen. De obligate Hitlerbilleder er nogle Steder simpelthen presset ned over en Jernstang, saa Glas og Billede er splintret, og et andet Sted har man som Afskedssalut sendt en Salve Projektiler tværs gennem Billedet. Det mest uappetitlige Lokale er Revieret, saaledes som Lazarettet kaldes. Der er en næsten uudholdelig Stank af Snavs, Ekskrementer og fordærvede Madrester, saa man næsten vægrer sig ved at tro, at der her har ligget syge Mennesker. Men selvfølgelig er det et helt Sanatorium ved Siden af de Hospitalsforhold, man har budt danske internerede i de tyske Koncentrationslejre. Den samme hygiejniske Standard gaar igen i Barakkernes Baderum, hvor det flyder saadan med Snavs og Uhumskheder, at det eneste man med Sikkerhed kan sige om de Baderum er, at

Tidligere Lukning Tirsdag og Onsdag i Anledning af Freden

Levnedsmiddelforretninger holdes aabent til ud paa Eftermiddagen i Dag og i Morgen til Kl. 13. — Offentlige Værker, Bladtrykkerier og lign. holdes i Drift.

København, Tirsdag. Han-t og lign. nødvendige

ulere. Men
om du kan
ellers gør
rejede, om
inde over
ed 20,000,
sløs Ger-
den Sam-
rhandle
rtsmæs-
rækker
am om
giver
en af
dt, at
Kier-
rgeli-
altid

sig
ke-
ve

rede og lykkedes det ikke at finde de to Voldsmænd.

Mineeksplosion ved Klitmøller.

Kl. 8¼ i Morges drev en Mine ind paa Stranden ved Aaen Øst for Fiskeeksporten i Klitmøller, hvor den eksploderede med et voldsomt Brag. Der kom ingen Mennesker til Skade, men en Mængde Ruder i de omliggende Ejendomme knustes, bl. a. 3 store Ruder hos Købmand Nielsen.

Sølvbryllup

kan Søndag den 13. Maj fejres af Chr. Kaastrup Johansen og Hustru, Sennels.

— Arbejdsmand Chr. Berg Gregersen og Hustru, Heltborg, kan paa Fredag fejre deres Sølvbryllup.

Paa Fjerritslevbanen

løber paa Onsdag i Anledning af Kr. Himmelfartsdag Tog med Afgang fra Thisted Kl. 6.15 og Ankomst til Fjerritslev Kl. 8.25 og Tog med Afgang fra Fjerritslev Kl. 10.55 og Ankomst til Thisted Kl. 13,25.

Thyborønkutterne gik til Søs.

Trods de daarlige Afsætningsforhold.

—

Fra Thyborøn skrives:

Ogsaa i den nu forløbne Uge laa Fiskeriet herfra saa godt som stille, idet den samlede Auktionstilførsel kun udgjorde fra 13 mindre Fartøjer ca. 16,400 kg Torsk, som indsattes i ca. 5300 Kr., og derudover var der ingen Landinger. Notringerne blev 1. Kl. 26 a 58 Øre, 2. 23 a 51 Øre og 3. 18 til 30 Øre pr. kg.

Arbejdet vil nu blive forsøgt genoptaget i videre Omfang, og alle inden de store skelsættende Havenheder indtraf de sidste to Dage, var der stærkt Røre paa Havnen, idet mange af Fartøjerne tog Is og Proviant, en Del gik ud, ligesom Resten vil følge efter indeværende Uge, skønt Afsætningsforholdene endnu er forholdsvis usikre og ubestemte.

Der bliver hvisket om, at naar Fartøjerne blev gjorde klar til at gaa ud, skulle det en „underjordisk" Hemmelighed være kommet om at sønderjydske Fiskekuttere. Nu bliver det Brug for det.

stor, da man saa, hvad det var for Fyre, man havde taget fat paa. De blev ikke ligefrem behandlet med Fløjlshandsker, selvom Frihedskæmperne her som i alle andre Tilfælde optraadte med en Værdighed og Besindighed, der maatte være Arrestanterne ganske fremmed fra deres hidtidige Virksomhed. Med Maskinpistoler i Ryggen maatte de staa med Hænderne strakt op over Hovedet og medAnsigtet ind mod Væggen, hvor de havde en glimrende Udsigt til nogle opslaaede Billedtavler med Fotografier af Rædslerne i de tyske Koncentrationslejre, hvilket jo nok har givet dem et eller andet at tænke paa. De var da heller ikke store af Situationen, Sveden perlede dem ned over Ansigtet, og de rystede som Espeløv, ja, Sindsbevægelsen blev endog den ene for stærk, saa han besvimede, men en Spandfuld koldt Vand bragte ham dog hurtigt til Hægterne igen. Den ene af disse fire Arrestanter var Lederen af Feurwehr i Dragsbæk, Lorentsen. Han vil være almindelig kendt i Thisted under det ikke meget misvisende Kælenavn „Gorillaen" eller „the missing link". Han gjorde sig bl. a. bemærket i Strejkedagene ved med Maskinpistol at true flere Handlende til at lukke op og sælge, ligesom han den sidste Tid før Kapitulationen ofte har opført sig ganske desperat og paa aaben Gade truet Folk med Pistol.

I Formiddags blev yderligere taget tre af de Mænd, der har gaaet til Haande iSeefliegerhorst. De var taget med Fjerritslevtoget, hvilket Frihedskæmperne havde faaet Underretning om, hvorefter de kørte til Hillerslev og fik de tre pillet ud af Toget igen.

Ved Middagstid antastede en Frihedskæmper paa Lilletorv en ung Dame, der kom cyklende, og som han mente at genkende som en efterlyst Kvinde, der havde været beskæftiget i Barakkerne i

tionsvej 5, Gerh. Christensen, Vang, Laurids Jakobsen, Enghavevej, Ruth Petersen, Refsvej 6, Ketty Jensen, Nyg. 7, Elin Rasmussen, Vestergade 51, Mary Kammersgaard, Skolegade 12, Norma Elisabeth Svankjær, Vestergade 75, Aase Svankjær, Vestergade 75, Olga Sørensen, Nykøbing (overført), Maren Kristine Hausgaard Hansen, Hanstholm, Karen Terkildsen, Hundborgvej, Børge Christensen (Hipo), Frederik Johan Kusch, Edouard Jens Brint, Vilhelm Bus, Jørgen Johansen, Sønderjylland, Hans Frederik Carstensen, Sønderjylland, Jens Vilh. Hansen, Aabenraa, Jørgen Carstensen, Seefligerhorst, Peder Thaysen Pedersen, Seefligerhorst.

at fremskaffe Nødvendighedsgenstande, Tæpper og lignende samt Besøg om presserende Forretningsanliggender.

Det kniber meget med Pladsen i Hovedkvarteret paa Realskolen, og man har derfor i Dag besluttet at flytte Politistyrkens Folk, der dog stadig sorterer under Modstandsbevægelsen, op iKredskontorets Lokaler paa Politistationen, og man kan sikkert ogsaa forvente at faa at se nogle af Politifolkene i Uniform igen.

Listen over de Internerede.

I Listen over de Internerede stod Anny Gade Jensen opført som boende Vestergade 36 i Thisted. Det skulde være Nr. 56.

Blandt de internerede i Hurup er tillige Fru Jespersen, Oddesund.

Tyskernes Afrejse fra Thisted blev et hastigt Opbrud.

I de besatte tyske Barakker findes utallige efterladte Uniformsgenstande, Vaaben og Ammunition.

De tyske Anlæg i Thisted, der blev rømmede i Gaar, bærerPræg af, at Tyskernes Afrejse er sket i største Hast, idet de frembyder et Syn af det mest utrolige Roderi og Efterladen af talrigeTing, baade Uniformer, Vaaben og personlige Ejendele. Paa en lille Tur i Gaar Eftermiddags rundt paa de Steder, der paa dette Tidspunkt var besat af Frihedskæmperne, var det ret artige Ting, man der kunde beskue.

I „Sommerlyst" i Plantagen havde man nærmest Indtryk af at være kommet ind paa et bedre Isenkramlager, saadan flød det med Beholdninger af Spande, Service og meget andet, bl. a. en hel Del Tæpper, som nu efter Aftale med den tyske Kommandant vil blive anvendt til de tyske Flygtninge. Tyskeren, der har haft Opsyn med Lageret, havde efterladt sin Uniform og Staalhjelm.

Ved Indgangen til „Esplanaden" gabede et tomt tysk Skilderhus, men inde i Valmuesalen var der knap saa tomt. Det er ikke mærkeligt, det har været vanskeligt at skaffe Haveredskaber, thi her var hamstret tilstrækkeligt til at forsyne adskillige Kolonihaver, og endvidere fandtes her en større Portion Senge og Madrasser. I den lille Pavillon i Haven fandtes et vældigt Oplag af ægte Bonevoks, Hundreder af elektriske Pærer og hele Pakker Tændstikker.

De tyske Barakker paa Kronborgvej har for en stor Del været beboet af russiske Tropper, hvilket Anlægget i høj Grad bærer Vidnesbyrd om. Disse Soldater har jo været noget for sig selv i Retning af Mangel paa Kultur, og Barakkerne ligner da ogsaa nærmest Affaldsskure indvendigt. Et næsten utroligt Svineri raader i alle Lokaler, og alt ligger hulter til bulter. Et Sted flyder et stort Europakort, et andet Sted ligger en dansk-tysk Ordbog midt imellem knuste Æg og uappetitlige Madrester; flere af Soldaterne har ikke faaet Tid til at faa Familiebillederne med, de flyder rundt paa Gulvet; men een Ting gaar igen i flere Stuer, nemlig at man har faaetTid til at sende Føreren en sidste Hilsen. De obligate Hitlerbilleder er nogle Steder simpelthen presset ned over en Jernstang, saa Glas og Billede er splintret, og et andet Sted har man som Afskedssalut sendt en Salve Projektiler tværs gennem Billedet. Det mest uappetitlige Lokale er Revieret, saaledes som Lazarettet kaldes. Der er en næsten uudholdelig Stank af Snavs, Ekskrementer og fordærvede Madrester, saa man næsten vægrer sig ved at tro, at der her har ligget syge Mennesker. Men selvfølgelig er det et helt Sanatorium ved Siden af de Hospitalsforhold, man har budt danske internerede i de tyske Koncentrationslejre. Den samme hygiejniske Standard gaar igen i Barakkernes Baderum, hvor det flyder saadan med Snavs og Uhumskheder, at det eneste man med Sikkerhed kan sige om det Baderum er, at ren kan man i hvert Fald ikke være blevet derinde. I det mildest talt usobre Køkken flyder Rester af gode danske Fødevarer, og paa en sort Tavle staar endnu den sidst serverede Menu, hvis Hovedret er „Saltzfisch".

O.T.-Lejren, hvor de af Tyskerne efterladte Vaaben nu opsamles.

Sidste Besøg gælder O.T.-Lejren paa Nørrealle, hvor det hastige Opbrud er tydeligt at spore. Her har boet en hel Del Danskere, og de har haft særlig travlt,

(Fortsættes Side 6).

igere Lukning Tirsdag og dag i Anledning af Freden

middelforretninger holdes aabent til ud paa Eftermid-Dag og i Morgen til Kl. 13. — Offentlige Værker, Bladtrykkerier og lign. holdes i Drift.

avn, Tirsdag. Han-
et meddeler:
delsministeriet gaar
Kontorer og Butiker
Omfang ønsker at
rks Befrielse og Fre-
i disse Dage, hen-
g, at Mejerier, Ba-
rforretninger, an-
ddelbutiker o. lign.
i Dag, Tirsdag,
endnu nogle Timer
i Morgen, Onsdag,
lder aaben til Kl.
endvidere ud fra,
erker, Trykkerier

og lign. nødvendige Virksomheder holdes i Gang, saaledes at Befolkningens Forsyning og nødvendige Pressetjeneste ikke stoppes.

Fridage for Skolerne.

Undervisningsministeriet meddeler Tirsdag den 8. Maj 1945:

Tirsdag den 8. og Onsdag den 9. ds. er Fridage for samtlige offentlige Skoler, Seminarier og andre højere Læreanstalter under Undervsiningsministeriet. Eksaminer gennemføres som planlagt.



ns Kørsel
Byen
Hovedstadens
Kørslen gen-
lagen Konge-
nde Hyldest,
ionerne paa
g. Da den
kørte gennem
Eskæmpere —
nga Kongens
e et jublende
Kongen saa
de ud til Be-
hans Ansigt
ste Bevægel-
r han sendte
de Frihedsman ved, at
deres Kamp
e.
Christians-
der og atter
Hoved. Da
frem, brød
ende Hurra-
regnede ned
egen kørte
Aar ind gen-

neden
alen.
Højtideligsamledes
deres Paas Fællessal,
en samledes



THISTED SOCIAL-DEMOKRAT

ORGAN FOR DET SOCIALDEMOKRATISKE ARBEJDERPARTI

37. Aargang ◆ Nr. 106 — FRIHED LIGHED BRODERSKAB — Onsdag den 9. Maj 1945

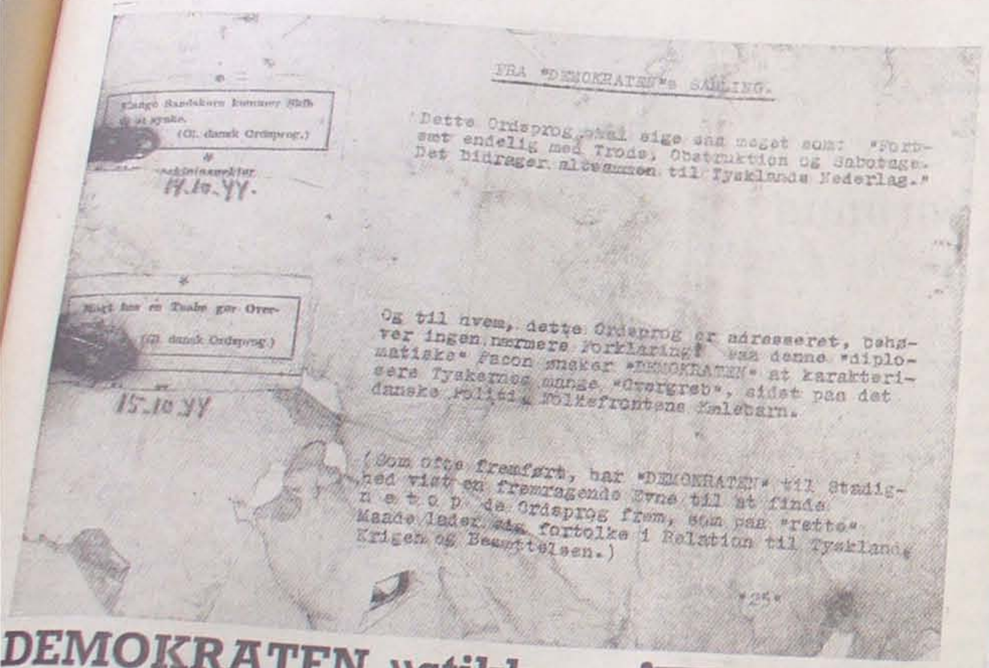

FRA "DEMOKRATEN"s SAMLING.

Dette Ordsprog, vel sige saa meget som: "Fortsæt endelig med Trods, Obstruktion og Sabotage. Det bidrager alleneste til Tysklands Nederlag."

Og til hvem, dette Ordsprog er adresseret, behøver ingen nærmere Forklaring! Paa denne "diplomatiske" Facon søger "DEMOKRATEN" at karakterisere Tyskernes mange "Overgreb", sidst paa det danske Politi & Folkefrontens Kælebarn.

(Som ofte fremført, har "DEMOKRATEN" til Stadighed vist en fremragende Evne til at finde netop de Ordsprog frem, som paa "rette" Maade lader sig fortolke i Relation til Tyskland, Krigen og Besættelsen.)

DEMOKRATEN »stikkes«

...g omtalte i en Artikel i Søndagsbladet, at DEMOKRATEN i særlig Grad havde ...tzeternes Bevaagenhed. Det gjaldt ikke alene den officielle tyske Censur, ...en ogsaa den danske Stikker og hans beskidte Arbejde. Efter det engelske ...ftangreb paa Gestapos Hovedkvarter i Universitetetsbygningerne i Aarhus ...Oktober 1944 fandtes i Ruinerne ovenstaaende Dokument, der gengiver en ...Indberetning fra »Stikkere« Nr. 25. Dokumentet taler for sig selv.

...angerne sinker ...nglændernes March ...od Danmarks Grænse

...nske Journalisters fantastiske Tur i Falck-Bil ...Ingenmandsland til Englænderne i Neumünster

...chill kommer maaske til Danmark

...ærdte Medarbejder.)

...aaa, Lørdag Aften.

...til Lørdag ved ...som en summende ...mange Journalister

...mandsland. Neumünster naaedes Kl. 5,40, og her kom man i Forbindelse med en engelsk Sergent, der var imponeret over Danskernes Bedrift. En Oberst kom til og modtog Danskerne paa det hjerteligste, og man forstod,

Maaneder.

I Mellemtiden vil Centralkommissionen forberede Overdragelsen til nogle af de Allierede af røvet Gods, som Tyskerne har ført med sig. Dette svarer til de Bestemmelser, der indsattes i Vaabenstilstandsbetingelserne i 1918. Tyskerne har brugt mange Tusind Jernbanevogne, Lokomotiver og Lastbiler, som de har taget i Frankrig, Belgien, Rusland og andre Lande. Det vil muligvis blive krævet, at Tyskerne straks skal udlevere en Del heraf og ligeledes Kvæg, som er blevet fjernet fra de besatte Lande. En lang Række amerikanske Sagkyndige afrejser om kort Tid til Tyskland for at foretage en Undersøgelse af Tysklands Evne til at præstere dette.

Det er blevet officielt meddelt, at General Eisenhower vil blive Amerikas Repræsentant i Centralkontrolkommissionen, og Feltmarskal Alexander menes at blive Englands Repræsentant, hvortil hans Færdighed i Russisk vil være af uvurderlig Betydning.

Likvideringen af Stikkerne indstillet —!

De tyske Tropper forlader Landet i denne Uge

Chefen for de Alliereedes Militærmission i Danmark, General Dewing om Tilbagetrækningen

København, Mandag.

PRESSENS RADIOAVIS fik i Aftes Foretræde for Chefen for det øverste Hovedkvarter for de Allieredes Ekspeditionsstyrkers Militærmission i Danmark, Major General R. H. Dewing.

General Dewing modtog Radioavisens Repræsentant og en Officer fra de danske Modstandsstyrker. General Dewing fremsatte følgende Udtalelse til det danske Folk:

Danmark er blevet befriet efter fem Aars bitter tysk Besættelse — befriet ved, at alle tyske Styrker i Danmark har overgivet sig til Feltmarskal Montgomery, Chefen for 21. Armégruppe. Denne Overgivelse traadte i Kraft Kl. 8 Lørdag.

Jeg hilser det danske Folk og takker det for den Velkomst, som det i de forløbne 24 Timer har givet de første allierede Tropper i Danmark.

Samtidig ønsker jeg at give Udtryk for den Beundring og dybe Anerkendelse, som det amerikanske og britiske Folk føler for den storartede Kamp, som Danskerne med deres begrænsede Vaaben og Styrker navnlig i de to sidste Aar har ført mod deres tyske Undertrykkere.

Tyskernes Tilbagetrækning

De tyske Styrker, der nu staar i Danmark, har af Feltmarskal Montgomery faaet Ordre til at trække sig tilbage fra dansk Omraade. Denne Tilbagetrækning vil blive ledet af de tyske militære Myndigheder. I de kommende Dage vil tyske Tropper derfor marchere gennem Danmark og over den danske Grænse. De vil være bevæbnet med saadanne Vaaben, som de allierede Hærførere har tilladt. De vil bivuakere langs deres Marchvej. Indtil de tyske Tropper forlader de Lejre eller Kaserner, hvor de nu opholder sig, vil de forblive i disse under Kommando af deres egne Chefer.

Under disse Omstændigheder bliver der kun ringe Kontakt mellem det danske Folk og de tyske Styrker. Den allierede Militærledelse ønsker, at den danske Befolkning ikke paa nogen Maade forstyrrer denne de tyske Troppers Bevægelse ud af Landet. Jeg føler mig overbevist om, at det danske Folk beredvilligt vil rette sig efter dette Ønske.

Der vil stadig være Byrder at bære

Det er udelukket, at Befrielsen kan bringe en øjeblikkelig Tilbagevenden til alle de Forhold, som vi forbinder med Ordet Fred. Der vil stadig være Byrder, der vil stadig være Restriktioner. Men jeg ved, at den Glæde, som vi i Dag alle føler i vore Hjerter, vil være mere end tilstrækelig til at føre os igennem de Vanskeligheder, som endnu staar tilbage.



Den kvindelige Frihedskæmper fra Aarhus

»Den tyske Næve«



atsbrændselsudvalget medfølger en Erklæring fra Ejeren eller
esentant om, at Træet er „syrfældet". Beløbet vil af Amts-
ilget blive anvist til Udbetaling inden 1 Maaned fra Anmel-

ere at fremme Produktionen af Brænde i Sommeren 1945
en 1. Maj til 1. September 1945 midlertidigt Bestemmelsen
der er egnet til Anvendelse til Gavntræ, skal aflægges som

ænde, der produceres i Overensstemmelse med Reglerne i
kendtgørelse, maa der kun disponeres med Samtykke fra
ivalget i det Amt, hvor Skoven eller Plantagen er be-
mere Regler for Brændets Fordeling fastsættes af Handels-

ke fra den tilsynsførende med den paagældende Skov eller
conto Pligthugsten for Aaret 1945—46 dog ingensinde
r Hugstaaret 1944—45 paalagte Pligthugst for samme

at anmelde foretagen Hugst straffes efter Reglerne i § 14
se Nr. 179 af 30. Marts 1943 om Fremskaffelse af inden-
materialer, jævnfør Lovanordning af 26. Marts 1945.
ndbrugsministeriet, den 3. Maj 1945.

e herhen, sagde
et dig, men han

Bergen. Naar
til Mohamed,
erget ....
Karelina gik
rørte ved Go-

ed Hanen i
lik formør-
tykke, rød-
kund, mens
a Karelina
an var lidt
vaagnede.
næsten for-
havde vo-
e, og det
oldsomme
ennemry-
Næring
han Dy-
ak sine
ælte og
ind i

ke saa
dette

uere.
det.
var
Ber-
og

el-
ere
tor

ig
ir
e

Men Slaget faldt ikke. Van Bergen havde grebet Smuglerens Arm i Flugten og holdt den fast som i en Skruestik.

De to stod ubevægelige et Sekund i bestyrtet Tavshed, saa frigjorde Gomar sin Haand med en voldsom Drejning.

Endnu nogle Sekunder stod han uden at røre sig, som om han ikke fattede den forvovne Dristighed, der havde tøjlet ham. Det var, som om hans Hidsighed pludselig kølnedes. Han forekom med eet næsten rolig, kun var han frygtelig bleg.

Pludselig løftede han op i Læderbæltet, der holdt de stribede Fløjelsbukser og gav sig til at smøge Skjorteærmerne højere op som en Mand, der skal i Gang med et Arbejde.

— God Verdoeme! sagde han langsomt. Jeg skal knuse hvert Ben i dig, Kammerat!

— Gaa din Vej, Karelina! sagde van Bergen.

Men Gomar t'Jones var allerede over ham med knyttede Næver.

Det hele skete forbløffende hurtigt. Van Bergen var traadt tilbage og drejede sig til Siden, hvorefter han sendte et vældigt Spark bagud. Gomar fik det lige i Brystet. Han slog med Armene, vaklede og faldt om paa Ryggen i et Brag af væltede Stole og Bænke. Hurtigt rev van Bergen sin Jakke af. Gomar kom paa Benene igen.

Han saa sig omkring med saa vildt et Blik, at baade Hendrijk og Karelina rystede, og hans Haand søgte efter noget i Lommen.

— Gomar! skreg gamle Hendrijk. Ikke Kniv, ikke Kniv her!

Gomar tøvede et Sekund, men kom saa i Tanker om noget . . . Han smed sit Vaaben paa Gulvet og søgte vildt efter noget andet. Hans Blik faldt paa en væltet Stol, som han greb om Ryggen, og med denne højt løftet i Armen gik han paany hen mod van Bergen for at slaa ham i Gulvet.

— Gomar! skreg Mosselman igen og forsøgte at standse ham.

Men Gomar sendte ham med et Skyd ige over i Væggen. Van Bergen ventede med løftede Hænder, parat til at forsvare sig.

— Smid den, eller jeg skal . . .

I samme Øjeblik bragede Stolen ned over hans Hoved. Han fik kun eet Slag. Gomar havde ikke Tid til at løfte Stolen paany, før van Bergen med ulmodstaaelig Kraft havde revet den fra ham og med et voldsomt Slag splintrede den mod hans Hoved, hvorefter han med et Spark i Maven sendte ham selv over i Bænkene. Han rejste sig igen, sammenbøjet og skrigende af Smerte. Der stod Raseri og ubeskrivelig Lidelse malet i hans Ansigt. Det var, som om han ikke længer saa nogen, men han fór frem igen, til han standsedes af et brat Kæbestød. To, tre Gange stormede

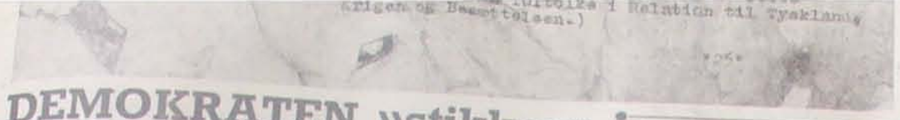

DEMOKRATEN »stikkes«

Vi omtalte i en Artikel i Søndagsbladet, at DEMOKRATEN i særlig Grad havde Nazisternes Bevaagenhed. Det gjaldt ikke alene den officielle tyske Censur, men ogsaa den danske Stikker og hans beskedte Arbejde. Efter det engelske Luftangreb paa Gestapos Hovedkvarter i Universitetsbygningerne i Aarhus 31. Oktober 1944 fandtes i Ruinerne ovenstaaende Dokument, der gengiver en Indberetning fra »Stikker« Nr. 25. Dokumentet taler for sig selv.

Fangerne sinker Englændernes March mod Danmarks Grænse

Fire danske Journalisters fantastiske Tur i Falck-Bil gennem Ingenmandsland til Englænderne i Neumünster

Churchill kommer maaske til Danmark

(Fra vor udsendte Medarbejder.)
Krusaa, Lørdag Aften.

NATTEN til Lørdag ved Krusaa som en summende Bikube. De mange Journalister samledes i en sen Nattetime i en fredfyldt Krostue til en Raadslagning. Man vedtog at sende fire Mand Syd paa i en Bil for at opnaa Kontakt med Englænderne og for at faa Oplysninger.

Der kunde være fire Mand i Bilen, der førtes af den for sit Vovemod kendte Falck-Redder Anker Ankersen. Følgende Journalister kom ved Lodtrækning med paa Turen: Redaktørerne Henriksen, »Nationaltidende«, Anders Georg, »Politiken«, Elsnab, Vejle, forhen Aarhus, og Knud Borch, Aarhus. Det var en farlig Tur, de begav sig ud paa i Falcks Røde Kors-Bil. Kl. 2,15 startede den, og allerede lige ved Grænsen blev der skudt efter den.

Hos Ørkenrotterne

Bilen naaede frem til Sieavig. Ingen Montgomery, kun tyske Bilvrag paa Landevejen og desorganiserede Tyskere. Frem gik Turen gennem Ingenmandsland. Neumünster naaedes Kl. 5,40, og her kom man i Forbindelse med en engelsk Sergent, der var imponeret over Danskernes Bedrift. En Oberst kom til og modtog Danskerne paa det hjerteligste, og man forstod, at han var fuldt ud bekendt med Eisenhowers rosende Ord om de danske Frihedskæmpere og deres Indsats. Obersten tilhører Montgomerys Ørkenrotter, der har kæmpet med saa stor Hæder i Afrika.

Obersten fremhævede, at man ikke skulde tro, at Situationen stadig ikke var alvorlig, der forestod endnu betydningsfulde uløste Problemer, men ved et Samarbejde Landene imellem kunde Freden bringes i Land.

Det er en Kompliment til Danmark, at England sender nogle af sine fineste Soldater, »Ørkenrotterne«, fra den 2. britiske Armé til Danmark.

Obersten oplyste, at Churchill maaske selv kommer til Danmark for at sætte sig ind i Sagerne. Han er jo kendt som en Mand, der vil have Syn for Sagen, sagde Obersten. Hvor Montgomery befinder sig er en militær Hemmelighed. Naar Englændernes Fremrykning foregaar saa langsomt, skyldes det Vanskeligheder med de mange Fanger, der sinker Fremmarchen.

Central-Kontrolkommission skal styre Tyskland

Kommissionens Medarbejderstab bliver paa 4000 Mand- – Tvivlsomt, at Berlin bliver dens Sæde

(R.B.) London.
Reuters Bureaus militære Medarbejder skriver:

DER er nu Forberedelser i Gang til Indsættelse af en allieret Central-Kontrolkommission, der skal styre Tyskland. Det oplyses i allierede Kredse, at det maaske vil blive umuligt at gøre Berlin til Hovedsæde for Kommissionen. Denne Centralkommissions Personale vil komme til at tælle over 4000 Personer foruden en betydelig Tillægsstab. Da Berlin i sin stærkt beskadigede Tilstand maaske ikke vil kunne afgive Plads for Kommissionens talrige Medarbejderstab, er der Mulighed for, at man maa vælge en anden By, og Leipzig og Magdeburg har i denne Forbindelse været paa Tale.

Rovet Gods skal afleveres

Efter Tysklands Overgivelse vil den

Maaneder.

I Mellemtiden vil Centralkommissionen forberede Overdragelsen til nogle af de Allierede af rovet Gods, som Tyskerne har ført med sig. Dette svarer til de Bestemmelser, der indsattes i Vaabenstillstandsbetingelserne i 1918. Tyskerne har brugt mange Tusind Jernbanevogne, Lokomotiver og Lastbiler, som de har taget i Frankrig, Belgien, Rusland og andre Lande. Det vil muligvis blive krævet, at Tyskerne straks skal udlevere en Del heraf og ligeledes Kvæg, som er blevet fjernet fra de besatte Lande. En lang Række amerikanske Sagkyndige afrejser om kort Tid til Tyskland for at foretage en Undersøgelse af Tysklands Evne til at præstere dette.

Det er blevet officielt meddelt, at General Eisenhower vil blive Amerikas Repræsentant i Centralkontrolkommissionen, og Feltmarskal Alexander menes at blive Englands Repræsentant, hvortil hans Færdighed i Russisk vil være af uvurderlig Betydning.

Likvideringen af Stikkerne indstillet —!

DØMMES NU PAA LOVFORMELIG VIS

I Jylland er der i hele Besættelsestiden likvideret ca. 60 Stikkere, deraf Halvdelen i Aarhus. Da man blev klar over, at Krigens Afslutning var nært forestaaende, blev der givet Ordre til, at Likvidationerne skulde indstilles, saa snart Kapitulationen forelaa. Stikkerne bliver nu arresteet af Modstandsbevægelsen og dømt paa lovformelig Vis, hvor grove deres Forbrydelser end kan være.

I Aftes Foretræde for Chefen for det øverste Hovedkvarter for de Alliieredes Ekspeditionsstyrkers Militærmission i Danmark, Major General R. H. Dewing.

General Dewing modtog Radioavisens Repræsentant og en Officer fra de danske Modstandsstyrker. General Dewing fremsatte følgende Udtalelse til det danske Folk:

Danmark er blevet befriet efter fem Aars bitter tysk Besættelse — befriet ved, at alle tyske Styrker i Danmark har overgivet sig til Feltmarskal Montgomery, Chefen for 21. Armé-gruppe. Denne Overgivelse traadte i Kraft Kl. 8 Lørdag.

Jeg hilser det danske Folk og takker det for den Velkomst, som det i de forløbne 24 Timer har givet de første allierede Tropper i Danmark.

Samtidig ønsker jeg at give Udtryk for den Beundring og dybe Anerkendelse, som det amerikanske og britiske Folk føler for den storartede Kamp, som Danskerne med deres begrænsede Vaaben og Styrker navnlig i de to sidste Aar har ført mod deres tyske Undertrykkere.

Tyskernes Tilbagetrækning

De tyske Styrker, der nu staar i Danmark, har af Feltmarskal

Fande. Denne Tilbagetrækning vil blive ledet af de tyske militære Myndigheder. I de kommende Dage vil tyske Tropper derfor marchere gennem Danmark og over den danske Grænse. De vil være bevæbnet med saadanne Vaaben, som de allierede Hærførere har tilladt. De vil bivuakere langs deres Marchvej. Indtil de tyske Tropper forlader de Lejre eller Kasserner, hvor de nu opholder sig, vil de forblive i disse under Kommando af deres egne Chefer.

Under disse Omstændigheder bliver der kun ringe Kontakt mellem det danske Folk og de tyske Styrker. Den allierede Militærledelse ønsker, at den danske Befolkning ikke paa nogen Maade forstyrrer denne de tyske Troppers Bevægelse ud af Landet. Jeg føler mig overbevist om, at det danske Folk beredvilligt vil rette sig efter dette Ønske.

Der vil stadig være Byrder at bære

Det er udelukket, at Befrielsen kan bringe en øjeblikkelig Tilbagevenden til alle de Forhold, som vi forbinder med Ordet Fred. Der vil stadig være Byrder, der vil stadig være Restriktioner. Men jeg ved, at den Glæde, som vi i Dag alle føler i vore Hjerter, vil være mere end tilstrækelig til at føre os igennem de Vanskeligheder, som endnu staar tilbage.

Kalundborg—Aarhus-Overfarten genoptages

To nye Færger til Storebælts-Sejladsen

STOREBÆLTS - OVERFARTEN faar i Løbet af kort Tid to nye Færger, og Kalundborg—Aarhus-Overfarten genoptages, saa snart Ruten kan blive renset for Miner. De store Kalundborgskibe »Jylland« og »Kalundborg«, der blev beslaglagt af Tyskerne, ligger i Isefjorden, og her er Maskindelene blevet adskilt med Henblik paa et Eftersyn. Reparationen har staaet paa et Aarstid, og de to Motorskibe er sejlklare i Løbet af faa Dage. Ruten Kalundborg—Samsø—Aarhus kan dog — som nævnt — ikke genoptages, før Farvandet er renset for Miner, men det menes, at Minerne hurtigt kan fjernes.



Et Billede fra de engelske Bombema skiners Angreb mod Aarhus Oliefabriks Afdeling i Sydhavnen. Man ser de



Den kvindelige Frihedskæmper, fra Aarhus

»Den tyske Næve«



Hvis man vil have et stærkt og klart Indtryk af, hvorledes Tyskland af 1940 opfattede sin Stilling i Europa, behøver man blot at betragte dette symbolske Billede. Det er tegnet af den tyske Kunstner Willy Knabe — og det prydede Omslaget af det udbredte Tidsskrift »Illustrierte Zeitung«.

Tyskernes Udsugning af Nationalbanken standset

SPÆRRING AF ALLE VÆRNEMAGTENS KONTI OG TILGODEHAVENDER

Nationalbanken har i Gaar udstedt en Bekendtgørelse om, at alle tyske Tilgodehavender i Danmark spærres med øjeblikkelig Virkning. Checks, trukket paa Konti i Banker, Sparekasser, private Firmaer eller Personer, maa ikke honoreres. Der er ogsaa Forbud mod at sælge Værdipapirer i tysk Eje.

Ligeledes har Handelsministeriet udstedt Bekendtgørelse om, at der herefter er spærret for alle Udbetalinger paa den tyske Værnemagts eller det tyske Gesandtskabs Konti, ligesom Værdipapirer paa tyske Hænder ikke maa afsættes uden Nationalbankens Samtykke. Bekendtgørelsen omfatter ogsaa Konti tilhørende tyske Privatpersoner her i Landet.

Politiet skal ikke i Tjeneste straks

Først naar Regering og Rigsdag fungerer normalt.

Den højeste Politimyndighed i Danmark har i Følge »Berl. Aftenc meddelt, at det danske Politi efter Kapitulationen ikke skal træde i Tjeneste, før Regering og Rigsdag fungerer normalt. I Dag arbejder Politiet Side om Side med sine Kammerater blandt Frihedskæmperne.

Der er nu Penicillin til Raadighed til Handelseksport fra de Forenede Stater til alle Omraader i Verden, meddeler det amerikanske Handelsdepar

ordnet ved Forhandling mellem Parterne.

Kassereren, Værkfører J. Madsen, oplæste Regnskabet. Da Formanden ikke ønskede at modtage Genvalg, valgtes Kommuneassistent Pedersen. Til Bestyrelsen nyvalgtes Arbejdsm. Marinus Jakobsen.

Bestyrelsen vil nu se at faa flere Medlemmer, saaledes at alle Lejere i Byen kan staa samlet i Foreningen. ×

To Læs Tørv, der kom for sent.

Til den tyske Værnemagt i Thisted er pr. Jernbane ankommen to Vogniadninger Tørv. Imidlertid er der nu fyret tilstrækkeligt under Tyskerne, og Tørvene indgaar derfor i Thisted Kommunes Beredskabslager.

Thisted har faaet Politiet igen.

Byen hilste hjerteligt Korpset velkommen tilbage.

I Dag fik Thisted sit Politi tilbage. Beslutningen om, at Politiet i Dag skulde møde i Uniform og tage Politigaarden i Besiddelse paany, blev først i Aftes taget, og kun ganske faa af Byens Borgere vidste noget om det. Men en af Politigaardens nærmeste Naboer, Tømmerhdlr. A. K. Nielsen, tog straks Affære og fik en Modtagelseshøjtidelighed arrangeret.

Det rygtedes hurtigt, hvad der skulde ske, og efterhaanden kom mange Mennesker til. Et Musikkorps under Musikdirektør Axel Hansen var mødt, og da Reveillen Kl. 8 var blæst, kom Betjentene i deres Uniformer marcherende ud fra Politigaarden og tog under Mængdens stærke Bifald Opstilling foran Bygningen.

Et Kompagni af Landeværnet paraderede under Kommando af Propr. Sørensen, Tilstedgaard. I Styrken manglede dog Politiassistent Alfred Jensen, Overbetjent Kaspersen samt Politibetjent Bjerregaard, ligesom Overbetjent J. P. Jensen, der har været i tysk Fangenskab, først op paa Formiddagen naaede frem til Byen.

Tømmerhandler Nielsen bød i hjertelige Ord Politistyrken vel-

faa, og da Arbejdet med Vaabentransporterne var meget farlige.

Røde Kors-Mærket udsolgt.

Allerede ved Middagstid i Gaar kunde Røde Kors-Mærket meldes udsolgt i Thisted. Der er solgt 5000 Mærker, men det oplyses, at det dobbelte Antal let kunde have været solgt.

Jordefærd.

Karoline Pedersen, Prøstrup Hede, blev i Gaar under stor Deltagelse begravet paa Tømmerby Kirkegaard. Der var mange Kranse. Pastor Christensen talte ved Baaren, og Lærer Brix takkede for Deltagelsen. Naboer og Venner havde skænket en Mindeplade til Graven.

Festligt politisk Møde i Thisted.

Det første politiske Møde efter Befrielsen afholdes paa Søndag Kl. 15 paa Thisted Afholdshotel, og det vil forme sig festligt. Der bliver Musik og Korsang, og Landstingsmand Hvid taler om „Danmarks Frihed og Folkets Fremtid".

Salen bliver smykket med Dannebrog og Fagloreningsfaner. Mødet er offentligt, og der er fri Adgang for alle.

Tyskernes Bortrejse.

Det hele kan ikke ske paa en Gang.

De tyske Troppers Tilbagetrækning her fra Egnen viser sig at ville tage nogen Tid, men i Løbet af næste Uge vil de formentlig være borte. Afrejsen sker etappevis, og forøvrigt vilde det ogsaa volde trafikale Vanskeligheder, om Danmarks Veje blev fuldt optagne af Tropper. Af Kystanlægene er i Øjeblikket kun Vust helt rømmet, men Borttrækningen er over det hele begyndt.

Dragsbæk- og Vegendalomraaderne ved Thisted er heller ikke helt rømmet endnu. Her har forøvrigt nogle af de Kvinder, der har arbejdet hos Tyskerne, forsynet sig lidt rigeligt med Tæpper og andre Ting fra Barakkerne. Landeværnet har imidlertid faaet Underretning og har taget Affære over for de paagældende.

svarsordning kan først tilvejebringes efter at Valg har været afholdt. Det er Regeringens Haab, at Forsvarssagen vil kunne løses i Fællesskabets Aand som en Sag, der kan samle hele det danske Folk, og som et sandt Udtryk for Folkets demokratiske Indstilling og Villie til Selvstændighed. Det danske Politi er nu i Færd med at blive genopstillet. En Straffelovgivning er under Forberedelse. I første Række tænkes der paa at ramme dem, der har optraadt med Vold og Terror mod Landets Borgere, dem, der har begunstiget den tyske Besættelse og dens videre Gennemførelse, og dem, der iøvrigt har begaaet landsskadelige Handlinger.

Regeringen vil søge Hjemmel digt for at sikre en passende Fordeling af rationerede Varer.

Over for de store Grupper af Medborgere, der haardere end andre, har maattet føle Krigens Byrder maa socialt Solidaritet udvises. Indtil Arbejdslønningerne dækker Reallønnen, som den var før Krigen, maa det anses for nødvendigt, at de nuværende Rabatkortordninger for mindrebemidlede opretholdes og i givet Fald videreføres med særlig Hensyntagen til børnerige Familier.

Der vil blive søgt Hjemmel til en værdig økonomisk Sikring til Efterladte efter Landsmænd, der har ofret deres Liv i Kampen mod Undertrykkerne eller under den farefulde Færd paa Havene,

Guds Fred med vore døde
I Danmarks Rosengaard,
Guds Fred med dem, der bløde
af dybe Hjertesaar.

Han ønskede Guds Velsignelse over Rigsdagen i det Genopbygningsarbejde, der nu forestaar, og erklærede Rigsdagssamlingen for aabnet.

Kongen hilste hjertelig paa General Dewing og den allierede Kommission, og takkede den for, hvad der var gjort for Danmark. Folketingets Formand talte hjerteligt for Kongen og udbragte et Leve for ham. Forsamlingen hyldede baade Kongefamilien og de fremmede Gæster, og det historiske Møde sluttede med at man sang „Der er et yndigt Land".

De sidste Anholdelser.

I Thisted er yderligere anholdt: Johs. Pedersen Søgaard, OT, Karl Otto Stauby, Dr. Louisegade 24, Sigv. Helmer Engsig Johansen, Nørregade 39, Kaj Jacobsen Randers, Frantz Hansen, Dr. Louisegade 22, Søren Gerhard Andersen, Vald. Lundsgaard Nielsen, Anker Peter Hagensen, Aksel Thornis Christensen, Faartoftvej 13, Karl Weigent Kertin, Stationsvej 5, Gerh. Christensen, Vang, Laurids Jacobsen, Enghavevej, Ketty Jensen, Nygade 7, Elin Rasmussen, Vestergade 51, Mary Kammersgaard Skolegade 12, Norma Svankjær, Vestergade 75, Aase Svankjær, Vestergade 75, Olga Sørensen, Nykøbing, Maren Kirstine Hausgaard Hansen, Hanstholm, Børge Christensen (Hipo), Frederik Johan Kusch, Edouard Jens Brint, Vilhelm Bus, Jørgen Johansen, Sønderjylland, Hans Fredrich Carstensen, Sønderjylland, Jens Vilh. Hansen, Aabenraa, Jørgen Carstensen, Seefliegerhorst, Peder Thaysen Pedersen, Seefliegerhorst.

Paa Mors er anholdt en Kvinde fra Fjerritslev, der er kendt som Stikker. Hun var Medlem af det danske Nazistparti og bar Pistol — med tysk Tilladelse.

Rottekrigen i Tømmerby-Lild standser.

Tømmerby-Lild Sogneraad holdt Møde i Gaar.

— Formanden meddelte, at der var foretaget Oksebremselarveeftersyn i 261 Besætningen, og kun i 14 Besætninger var der fundet Larver.

— Fabriken „Pur", Aalborg, tilbagesendte nogle Rapporter vedrørende Rotteudryddelse, idet de var mangelfuldt udførte. Dette medførte en Forhandling, om den af Firmaet benyttede Metode, der ikke fandtes at være effektiv nok. Efter at Kassereren havde oplyst, at Kampagnen allerede havde kostet 7900 Kr. vedtoges det at ophøre med den.

— Thisted Amt meddelte, at Kommunen i Forskud paa Motorafgifterne for 1944—45 tilkom 1900 Kr.

— Det vedtoges at afholde Licitation over Vandløbene i Lild Sogn.

— Til Slut behandledes en af Skatteraadet fremsendt Skattesag.

Socialdemokraten forsinket.

Grundet paa Forhold, som vi ikke var Herre over, udkom Thisted Socialdemokrat ikke i Aftes. Vi udsender dette Numer Torsdag Morgen.

Arbejdernes Radioklub

THISTED

Indmeldelser foretages af:

Skolebetjent P. Hyldahl, Østre Skole, Formand.

Arbejdsm. Aage Flyvholm, Faartoftvej 11, Kasserer.

Arbejdsm. Johannes Andersen, Nørregade 45.

H. Nis-Hansen, Kongensgade 4.

Kusk Anders Andersen, Østergade 5.

137 Grave ved Gymnastikskolen

Stadig nye rystende Billeder paa Tyskernes Grusomheder

København. (Privat).

Da Frihedskæmperne overtog Statens Gymnastikskole fandt man paa en Mark i Ryvangen 137 henrettede Frihedskæmperes Grave. Det var et rystende Syn at se denne Mark, der med de lange Rækker af smaa Træpinde i Jorden vidner om frygtelige Skændselsgerninger.

Beboerne i Ryvangen kom med Blomster og Kranse, og Frihedskæmperne samledes om Kaptajn Petersen fra Livgarden, som holdt en gribende Mindetale over de mange unge, danske Mænd, som saa grusomt blev henrettet og begravet paa denne Plads. Stærkt bevægede sang Frihedskæmperne derefter første Vers af „Dejlig er Jorden". Frihedskæmpere vil i de kommende Dage staa Vagt ved Gravene.

THISTED BY OG EGN

De tyske Flygtninge.

De tyske Flygtninge er et Problem, som vi endnu en Tid vil faa at tumle med her i Landet. Hjemsendelsen af dem kan jo ikke foregaa, før Trafikforholdene i Tyskland er bragt i nogenlunde Orden og der er sikret dem Steder at rejse hen.

Der er i Danmark over en halv Million Flygtninge, Kvinder, Børn og gamle Mænd, og deres daglige Forpleining og deres Hjemsendelse til sin Tid, er meget store Spørgsmaal, som nu sikkert bliver overladt til Dansk Røde Kors.

I Thy har vi ca. 2000 Flygtninge, der bor i tyske Barakker i Thisted, Hansted, Sjørring, Svankjær og flere andre Steder. Muligvis vil man søge dem samlet i Hansted, hvor der findes Sygehus og mange andre Bygninger, som Tyskerne har ladet opføre.

Ganske naturligt ser vi ikke med særlig milde Øjne paa disse Tyskere, men dog maa vi ikke glemme, at de er en frygtelig Skæbne underkastet.

De ulykkelige Mennesker kan berette haarrejsende Ting De er kommen fra det østlige Tyskland og havde selv ønsket at forblive hjemme, hellere end at blive jaget ud i en forfærdelig Flugt til et fremmed Land. Men de blev med Pistoler af deres egne Soldater drevet ud, og saa kom den grufulde Rejse. Det tog mange Uger at naa herop. Til Fods maatte de vandre lange Veje i al Slags Vejr, ofte uden tilstrækkelige Klæder og uden Mad. Kørte de med Tog, maatte de om Natten springe ud, naar Flyverne kom, og som skræmte Dyr maatte de flygte ind i mørke Skove.

Sygdom og Suit hærgede, Børn døde fra deres Mødre, og Mødre døde fra deres Børn.

— Vi bønfaldt ofte Soldaterne om at give os en Kugle, saa vore Lidelser kunde faa Ende, siger en af de ulykkelige Kvinder.

Nu ligger deres Hjem sagtens i Ruiner, og alt har de tabt. Mænd og Fædre er i stort Tal døde — en mørk og haabløs Tid venter vel de fleste i det sønderslagne Tyskland.

Vi har ikke haft Bud efter dem, og vi hør ved deres Landsmænds Terror lidt saa meget ondt, at vi gerne vil af med dem snarest muligt. Men Humaniteten var altid Lov i et demokratisk Land, og værgeløse Mennesker i dyb Nød har intet at frygte i Danmark. Vi vil ogsaa behandle dem paa forsvarlig og menneskelig Maade, indtil de atter kan rejse til deres eget Land.

Dansk Røde Kors faar her en ny og meget stor Opgave, ligesom Røde Kors Verden over faar mange Kæmpeopgaver med at hjælpe Mennesker, som er ramt af Krigens Ulykker og Forbandelser. I dette Barmhjertighedsarbejde bør Røde Kors finde Forstaaelse og Støtte hos alle, der har haft den Lykke at slippe skaansomt igennem Krigens Aar.

— Efter hvad Ritmester Bilskov Jensen, Thisted, i Eftermiddag oplyser, skal det civile Luftværn overtage Forpleiningen og Bevogtningen af de tyske Flygtninge. Formentlig indkaldes der C. B.-Mandskab til denne Tjeneste, eller ogsaa anvender man Folk fra Landeværnet.

Sølvbryllup.

Arbejdsmand Jørgen Andreassen og Hustru, Nr. Alle 47, Thisted, kan Lørdag d. 12. Maj fejre Sølvbryllup.

Hjem fra Tyskland.

De to Thisted-Politimænd kom i Dag.

I Formiddags ved 9-Tiden ankom en Bil fra Aalborg med de to Politimænd fra Thisted, Kriminalbetjent A. G. Nielsen og Overbetjent i Ordenspolitiet J. P. Jensen.

Nielsen blev arresteret af Tyskerne d. 19. Septbr. i Fjor i København, hvor han opholdt sig paa Politiskolen, mens Jensen blev arresteret i Thisted i December i Fjor. Begge har været i tyske Koncentrationslejre og kommer nu fra Sverrig.

Der fandt ved Politigaarden en lille Modtagelseshøjtidelighed Sted. Politikorpset var opstillet, Tømmerhdlr. Nielsen og Politiassistent Rosengren bød Politimændene velkommen hjem, man udbragte Leve for det danske Politi og sang „Kæmp for alt, hvad du kært".

Til Slut fulgte en stor Del af Forsamlingen de to Politimænd, der havde faaet Blomster overrakt, til deres Hjem.

Hurup og Omegns Lejerforening

har holdt Generalforsamling.

Formanden, Kontorassistent P. Bangsgaard, meddelte, at Foreningen nu havde 36 Medlemmer. Der havde været flere Henvendelser fra Medlemmer ang. forskellige Lejerspørgsmaal, men Sagerne var ordnet ved Forhandling mellem Parterne.

Kassereren, Værkfører J. Madsen, oplæste Regnskabet. Da Formanden ikke ønskede at modtage Genvalg, valgtes Kommuneassistent Pedersen. Til Bestyrelsen nyvalgtes Arbejdsm. Marinus Jakobsen.

Bestyrelsen vil nu se at faa flere Medlemmer, saaledes at alle Lejere i Byen kan staa samlet i Foreningen. ×

To Læs Tørv, der kom for sent.

Til den tyske Værnemagt i Thisted er pr. Jernbane ankommen to Vognladninger Tørv. Imidlertid er der nu fyret tilstrækkeligt under Tyskerne, og Tørvene indgaar derfor i Thisted Kommunes Beredskabslager.

Thisted har faaet Politiet igen.

Byen hilste hjerteligt Korpset velkommen tilbage.

I Dag fik Thisted sit Politi tilbage. Beslutningen om, at Politiet i Dag skulde møde i Uniform og tage Politigaarden i Besiddelse paany, blev først i Aftes taget, og kun ganske faa af Byens Borgere vidste noget om det. Men en af Politigaardens nærmeste Naboer, Tømmerhdlr. A. K. Nielsen, tog straks Affære og fik en Modtagelseshøjtidelighed arrangeret.

Det rygtedes hurtigt, hvad der skulde ske, og efterhaanden kom mange Mennesker til. Et Musikkorps under Musikdirektør Axel Hansen var mødt, og da Reveillen Kl. 8 var blæst, kom Betjentene i deres Uniformer marcherende ud fra Politigaarden og tog under Mængdens stærke Bifald Opstilling foran Bygningen.

Et Kompagni af Landeværnet paraderede under Kommando af Propr. Sørensen, Tilstedgaard. I Styrken manglede dog Politiassistent Alfred Jensen, Overbetjent Kaspersen samt Politibetjent Bjerregaard, ligesom Overbetjent J. P. Jensen, der har været i tysk Fangenskab, først op paa Formiddagen naaede frem til Byen.

Tømmerhandler Nielsen bød i hjertelige Ord Politistyrken velkommen tilbage, og takkede dem for deres resolute Indsats i Modstandsbevægelsen. Han mindedes de mange gode Politimænd, der har mistet Livet i Krigsaarene og udtalte ei Ære være deres Minde.

Saa gik Piaget til Tops, mens Musiken spillede „Der er ingen Ting, der maner".

Borgmester Bjerregaard udtalte sin Glæde over at se Politikorpset vende tilbage. Tiderne havde været haarde for alle, men særlig siemt havde det været for de Folk, der maatte skjule sig og næsten ikke turde søge Hvile noget Sted. Vi ved alle — fortsatte Borgmesteren — at vort Politi som forhen vil øve sin Gerning paa en god og retfærdig Maade, og vi haaber, at vi hurtigt kan vende tilbage til gode, ordnede Forhold.

Borgmesteren udbragte et Leve for Kongen.

Politiassistent Rosengren udtalte, at Korpset uden egen Skyld havde maattet forlade sin Post, fordi det blev jaget ud med Magt og frataget sine Vaaben. Nu var man atter tilbage, og han takkede paa Korpsets Vegne for den Elskværdighed og Forstaaelse, der fra alle Sider var vist Politimændene i den svære Tid. Ingen Døre var lukket for dem, og alle var villige til at hjælpe dem. Nu vilde Politiet forsøge at genoprette Retstilstanden i Landet, men i den første Tid maatte man bede om Overbærenhed, thi Politimændenes Nerver havde været haardt belastede og skulde have Tid til at komme i Orden. Men Befolkningen vilde sikkert hjælpe til, bl. a. med at ordne Regnskabet med de Folk, som der skulde gøres op med. Overgreb og Terror vilde ikke finde Sted, men der skulde tages fat paa de Folk, som havde torteret eller myrdet gode Landsmænd. (Hør.)

Gdr. Jens Kirk, Tousgaard, bragte som Leder af Thy Landeværn en hjertelig Tak til Politimændene, der ved deres Arbejde i Modstandsbevægelsen havde vist sig at være nogle Kærnekarle, som det havde været en stor Oplevelse at komme paa nært Hold. Han udbragte et Leve for Politiet,

Endelig rettede ogsaa Landeværnets Byleder, Journalist Hebsgaard, en Tak til de Betjente, der gik med i Modstandsbevægelsen den Gang, da der kun var faa, og da Arbejdet med Vaabentransporterne var meget farlige.

Røde Kors-Mærket udsolgt.

Allerede ved Middagstid i Gaar kunde Røde Kors-Mærket meldes udsolgt i Thisted. Der er solgt 5000 Mærker, men det oplyses, at det dobbelte Antal let kunde have været solgt.

Jordefærd.

Karoline Pedersen, Præstrup Hede, blev i Gaar under stor Deltagelse begravet paa Tømmerby Kirkegaard. Der var mange Kranse. Pastor Christensen talte ved Baaren, og Lærer Brix takkede for Deltagelsen. Naboer og Venner havde skænket en Mindeplade til Graven.

Festligt politisk Møde i Thisted.

Det første politiske Møde efter Befrielsen afholdes paa Søndag Kl. 15 paa Thisted Afholdshotel, og det vil forme sig festligt. Der bliver Musik og Korsang, og Landstingsmand Hvid taler om „Danmarks Frihed og Folkets Fremtid".

Salen bliver smykket med Dannebrog og Fagloreningsfaner. Mødet er offentligt, og der er fri Adgang for alle.

Tyskernes Bortrejse.

Det hele kan ikke ske paa en Gang.

De tyske Troppers Tilbagetrækning her fra Egnen viser sig at ville tage nogen Tid, men i Løbet af næste Uge vil de formentlig være borte. Afrejsen sker etappevis, og forøvrigt vilde det ogsaa volde trafikale Vanskeligheder, om Danmarks Veje blev fuldt optagne af Tropper. Af Kystanlægene er i Øjeblikket kun Vust helt rømmet, men Bortrækningen er over det hele begyndt.

Dragsbæk- og Vegendalomraaderne ved Thisted er heller ikke helt rømmet endnu. Her har forøvrigt nogle af de Kvinder, der har arbejdet hos Tyskerne, forsynet sig lidt rigeligt med Tæpper og andre Ting fra Barakkerne. Landeværnet har imidlertid taget Undersøgelsen og har taget Affære over for de paagældende.

Social-Demokraten

Udgivet af det danske Arbejderparti

Kontor: Møllevej 4, Thisted.

Kontortid: Kl. 8—17½. For personlige Samtaler træffes Redaktøren bedst Kl. 16—17.

Postgirokonto 11879.

Telefoner: Redaktion og Ekspedition 254 Omstilling til Red. Brunsgaard privat.)

Trykkeriet (Abildgaard Jacobsen) 280.

Abonnementspris: Kvartal 7,50, Maaned 2,50, Uge 0,60.

Annonceprisser: Inserater pr. mm 17 Øre Alm. Bekendtgørelser 14—9—7 Øre for henholdsv. 1, 2 eller flere Indrykninger. Forlanges Petitsats beregnes 10 pCt. ekstra.

Annoncer ang. Køb og Salg, Pladser og ledige Lejligheder 7 Øre pr. Ord, mindst 1,50 Kr.

For større Avertering gælder særlig billige Takster efter nærmere Aftale.

Rønne og Neksø under russisk Luftbombardement

Neksø er helt ødelagt, men ingen Danskere har mistet Livet

Rønne. Nexø var i Gaar udsat for tre Bombardementer, og Byen er totalt evakueret. Ved Bombardementerne er der opstaaet store Skader og heftige Brande i Byen. Ogsaa i Rønne har der været Brande. Det danske Brandmandskab i Nexø assisteres af 500 tyske Soldater. Det er lykkedes at fremskaffe 50 Tons Kartofler og 5 Tons Brød og at faa et Skib til Befordringen, saaledes at disse Levnedsmidler afgik til Øen i Nat fra København.

Man har ikke kunnet begynde Slukningsarbejdet i Rønne, da der i Havnen ligger en stor, brændende tysk Damper, som er lastet med Ammunition, og da der til Stadighed sker voldsomme Eksplosioner i Lasten.

Senere meddeles, at der kæmpes paa Nexø Havn, formentlig mellem tyske Tropper indbyrdes. Der regnes med, at tre Femtedele af Byen er totalt ødelagt. Da Byen var fuldstændig evakueret, regner man med, at der ikke er Danske blandt de omkomne. Der opstod 8—9 store Brande i Byen Sygehuset blev ramt af to Fuldtræffere.

Den tyske Kommandoledelse paa Øen har meddelt Amtmand Stemann, at en General, der har overtaget Kommandoen, har erklæret at han agter at kapitulere overfor Russerne fra Midnat. Der regnes iøvrigt ikke med russisk Landgang paa Øen. Der befinder sig i Øjeblikket ca. 20,000 tyske Flygtninge paa Øen, især tyske Soldater, som strejfer om uden Kontrol og uden Mulighed for at faa Næringsmidler.

Kongen kørte
Amalienborg ga
Bredgade over
videre ad Holm
stiansborg. O
nede Frihedsk
Politibetjente
Medlemmer af
dannede Vagt
eneste Opgang
var besat af F
ogsaa gik i S
saaledes at
kun have ri
fremkalde Pa
gaaende bli
gjorde noge

Tommy
i

Folk

Gadeka
stadig vi
i Natteti
skillige K
vidt det
gen Men
derimod
Skydn
Tiden i F
Kvartere
den ud
forplant
Ogsa
i Eftern
begejst
samlet
engels
Køben
blev e
gaa
Englæ
Begej
en he
en R
der,
plads

Europakrigen blev i Gaar blæst af

Churchills og Kong Georgs Taler til Imperiet

London. Premierminister Churchill holdt i Dag i Anledning af V-Dagen en Tale til det britiske Folk. Premiermnisteren udtalte bl. a.:

Lands Børn er vokset op, takket være Gud, er forbi for bestandig. Vi vilde have svigtet, og Blodet af vore kære vilde have været udgydt forgæves, hvis den Sejr, som de gik i Døden for at vinde, ikke lører til en varig Fred, der er grundlagt paa Retfærdighed og bygget paa god Villie. Lad os derfor paa denne, den retfærdige Triums og store Sejrs Dag rette vore Tanker mod dette, og i Morgen tage vort Arbejde op som

retur gen-
straalende
Flag, et
nvidt bød
tilbage i
ele Stor-
var paa
har festet
ig nogen
ar jublet,
er, at de
bage.
de kun et
e sig som

t mindste
er havde
den Rute,

Læge Bjerregaard

træffes ikke indtil videre. Praksis besørges af Kollegerne. 1880

Bekendtgørelse.

Det indskærpes, at Fund af Vaaben, Ammunition og andre Effekter, som er efterladt eller bortkastet af den tyske Værnemagt eller af fremmede Militærafdelinger, omgaaende skal anmeldes til nærmeste Politimyndighed, Landeværnspatrulje eller til Sektion Nord-Vest, Tlf. Thisted 458 eller 531. 1878

Krogh, R

„TAG

Prøv
og F

Trænger

og Permanentkrølning — Frederiksgade 1

Jord til Kolonihaver

1573

til Salg. Henv. til **Ole Jensen,** Rosenlundsgade 14, Thisted, Tlf. 558 inden Torsdag Aften d. 10 Maj.

DET MEDDELES HERVED, at vi fra 1. Maj d. A. har overdraget vort Hovedagentur for THISTED BY til

Herr Assurandør J. A. Jensen,
Villa Ro, Dragsbæk, Thisted,
Telefon 775,

til hvem fremtidige Henvendelser bedes rettet.

København, d. 1. Maj 1945.

Forsikrings-Aktieselskabet SKJOLD
Direktionen

1818

Danmarks Frihed! — Folkets Fremtid!

Stort offentligt Festmøde Søndag den 13. Maj Kl. 15 paa Thisted Afholdshotel.

Tale af Landstingsm. A. Hvid. Musik af 6 Mands Orkester. — Sang af Thisted Sangforening.

Fri Adgang. — Alle indbydes.

Socialdemokratisk Forening.
Arbejdernes Fællesorganisation.

1879

THISTED KIRKE

Søndag Aften 13 Maj Kl 20¼
64. Kirkemusikandagt

KIRKESANGEN I DANMARK

Sørensen - Torp

MALERFIRMA

udfører al Slags Malerarbejde

ARBEJDERNES SAMARITER FORBUND · A S F · DANMARK

THISTED AFD.

Arbejder - Samariterne.

Vort Motto:
For Liv og Sundhed!

Besættelsen har sat sine dybe Spor.

I den Genopbygningens Tid, som forestaar, vil store økonomiske og sociale Problemer melde sig til Løsning. Selv om vort Land lykkeligt har undgaaet Krigens Hærgning, har Besættelsen sat sine dybe Spor i hele vort Samfundsliv. Landet er tomt for Raastoffer, og Arbejdsløsheden truer. Milliarder af danske Kroner er sat i Omløb og har bragt den økonomiske Ligevægt i Fare, og under Forholdenes Tryk har den brede Befolknings Levevilkaar været udsat for den alvorligste Forringelse.

Store Beskæftigelsesplaner.

Sikringen af Produktion og Beskæftigelse stiller det danske Samfund over for store Opgaver og kræver et forstaaende Samarbejde mellem Staten, Kommunerne og Erhvervslivet. Til Fremme af den Indsats, som fra Statens Side kan gøres til Opretholdelse af Beskæftigelsen, er omfattende Planer forberedt indenfor Administrationen. Boligbyggeriet vil her indtage en vigtig Stilling. Et Beredskab paa omkring 15,000 Boliger er tilvejebragt gennem Tilsagn om Statens Deltagelse i Projekteringsudgifterne, og Statsarbejder samt kommunale Arbejder med Statsstøtte er [illegible] Mill. Kr., svarende til den direkte Beskæftigelse af 60,000—65,000 Personer i et helt Aar. (Fortsættes.).

Politimester Krause dræbt ved Bilulykke.

Hans Svigersøn og to Børneborn blev kvæstet.

Da Politimester Krause, Horsens, i Gaar kom kørende med sin Bil fra Aarhus til Horsens, blev han ramt af et ildebefindende og mistede pludselig Herredømmet over Vognen, som i Nærheden af Transbjerg med stor Kraft ternede mod et Vejtræ. Politimester Krause blev dræbt paa Stedet. Sam. Passager medfulgte hans Svigersøn, Landsretssagf. Asger Jeppesen (en Broder til Isenkr. Tage Jeppesen, Thisted). Han blev alvorligt kvæstet, og hans to smaa Børn fik lettere Kvæstelser.

drog som ung til Kanada og har sidst skrevet fra England, hvor han opholdt sig som Soldat. Faderen havde glædet sig meget til at gense denne Søn, men det skulde han altsaa ikke komme til at opleve. Sørensen var en afholdt Borger, som havde mange Venner.

*

Rentier Jens Foged, Kaastrup, døde i Dag, 84 Aar gl. Afdøde har altid været en flink og dygtig Mand, der formaaede at skaffe sig Venner, hvor han kom. Han havde i sine yngre Aar forskellige Ejendomme i Rævr. De sidste 7 Aar tilbragte han i Kaastrup hos Marie Grøgersen, hvor han har nydt en god Pleje. Afdøde var Enkemand og efterlader sig to Døtre, der begge er bosiddende i Rævr.

Jordefærd.

Karoline Pedersen, Frostrup Hede, begravedes paa Tømmerby Kirkeg. under stor Deltagelse i Gaar. Efter en kort Andagt i Hjemmet førtes Kisten til Kirken, hvor Pastor Kristensen talte. Efter Jordpaakastelsen takkede Lærer Brix for Deltagelsen og indbød til en Sammenkomst paa Frostrup Afholdshotel. Til Baaren var sendt mange smukke Kranse, hvoraf flere var sigperede. Naboer og Venner havde skænket en Mindeplade til Graven.

Spiritusforbudet i Thisted

bler ophævet i Aftes.

Frihedskæmperkontorer i alle Købstæder?

Ydelser, Erstatninger, Understøttelser og Pensioner til Folk, der er gaaet tabt af Arbejdsfortjeneste gennem længere Tid paa Grund af Arrestationer, eller hvis Forsørgere har sat Livet til i Kampen mod det tyske Tyranni, vil blive ydet gennem midlertidige Institutioner, som man overvejer at oprette i alle Købstæder. Disse Kontorer, der skal bære Navnet Frihedskæmperkontorer, skal efter de foreliggende Planer ledes af et Udvalg, hvori Frihedsbevægelsen selv og Medlemmer af vedkommende Kommunes sociale Udvalg og sociale Administration er repræsenteret. Ledelsen af Kontoret skal være ulønnet. Hvor store Beløb, der bliver Tale om, kan der for Øjeblikket ikke haves noget Overblik over. Udgifterne skal i første Instans afholdes af Kommunen,

kring mellem [illegible] til nogle Holdepunkter af Folks Sind. De naaede ingen Resultater heldigvis.

Det eneste positive Resultat, der er opnaaet, er en frygtelig Tilgrisning af Kriminalpolitiets Lokaler, og en hel Stab af Rengøringskoner har nu gaaet et Par Dage for at faa renset ud.

Tømmerby-Lild Sogneraad standser Rottekrigen.

Der er brugt 7900 Kr. til Bekæmpelsen, og Resultaterne er ikke tilfredsstillende.

Tømmerby-Lild Sogneraad har holdt Møde. Form. oplyste, at der var foretaget Eftersyn af Oksebremselarver. Der er undersøgt 261 Besætninger, og heraf var kun 14 Besætninger angrebet. Fabriken „Pur", Aalborg, havde tilbagesendt nogle Rapporter vedr. Rottenedryddelsen, idet Rapporterne var mangelfuldt udfyldt. Det medførte en Forhandling om den af Firmaet benyttede Maade, som Sogneraadet ikke fandt effektiv nok, og efter at Kassereren havde oplyst, at der indtil nu var brugt 7900 Kr. til Arbejdet, fandt Sogneraadet, at det var for mange Penge i Forhold til Resultatet, og vedtog at standse Kampagnen. Akkordudvalget for Thisted Amt rettede en Forespørgsel ang. Pantesikkerhed i de Ejendomme, hvori der er Saneringslaan. Besvarelsen overlodes Formanden. Thisted Amt meddelte, at der i Forskud paa Motorafgifterne for 1944—45 tilkommer Kommunen 1900 Kroner.

Frihedskæmperne som Militærstyrker.

Efter Meddelelsen om, at Frihedskæmperne herefter udgør Danmarks Hær og er underlagt General Gørtz' Overledelse, er Landet blevet opdelt i Sektioner. Thisted Amt udgør Sektion Nord-Vest, og Realskolens Kontor er foreløbig denne Sektions Hovedsæde. Sektionsleder er Kaptajn Ejby Nielsen.

Flygtningenes Forplejning overtages af danske Myndigheder.

Efter hvad vi har faaet oplyst, modtog Borgmester Bjerregaard, Thisted, i Aftes sent Besked om, at Flygtningenes Forplejningsforhold herefter skal overtages af de civile danske Myndigheder. Det vil over hele Landet blive en Opgave, der lægges paa Luftværnschefernes Skuldre, og der arbejdes paa at faa Flygtningene samlet i Lejre. Spørgsmaalet om Hanstholmfæstningens Anvendelse til Flygtningelejr er endnu ikke endeligt afklaret.

i Asylgade med Front med en interimistisk Flagstang, som var rejst ved Indgangen til Stationen, og Politiassistent Rosengreen, der i disse bevægede Dage har været Politileder, traadte frem foran Rækken og udtalte Politifolkenes Taknemlighed til Befolkningen for Venlighed og Støtte i Udlændighedstiden. Borgerne maa bære over med os i den første Tid og være os behjælpelige med at finde frem til de Personer, som Samfundet har et Regnskab at gøre op med. Vi vil være loyale over for vor Retsorden. Det skal ikke kunne siges om Politiet, Samfundet og vore Domstole, at vi tilsidesatte vore Retsbegreber. Tortur

kerne derefter fra Torvet. Tilskuerne blev imidlertid staaende og ventede, og ved 9½-Tiden kom de to ventede. Et Par Frihedskæmpere med Blomsterbuketter sprang paa Bilen paa Storetorv, og derfra gik Turen til Politistationen, hvor Politi-Kollegerne havde taget Opstilling paa Frederikstorv. Her foregik saa den egentlige Modtagelseshøjtidelighed, hvor Nielsen og J. P. Jensen fik store Blomsterbuketter, og der blev sagt mange hjertelige Velkomstord. Inden de forlod Kammeraterne, fæstnedes det grønne Armbind paa de hjemvendendes Arme som Tegn paa, at de er indrulleret i de aktive Styrker.

Lastbil brændt paa Landevejen.

En af Vognm. Jens V. Larsens Lastbiler fra Thisted, der havde været i Vejle med et Flyttelæs, er i Aftes brændt omtrent helt op paa Nordentoft Bakke Syd for Thisted. Der havde været Ild i Vognen allerede i Vejle, men den var blevet slukket.

Dyngerne af Værnemagtens Efterladenskaber vokser stadig.

Frihedsbevægelsens Folk har stadig travlt med at passe paa de mange Ting, der efterlades af Værnemagten. Der er store Kostbarheder og mange Værdier iblandt, og Styrkerne bliver stadig udkommanderet for at tage Vagttjeneste. De indsamlede Vaabenmængder hobes op i O.T.-Lejren, og der kommer stadig mere til, som skal bevogtes. Rundt om i Oplandet er der ogsaa mange Bevogtningsopgaver, og af den Grund er Vagterne i Thisteds Gader for en stor Part inddraget. Der staar saaledes ikke mere Vagter ved Byens Indkørselsveje. Den tyske Belægning ved Vildsund er forladt, der er ingen Vagt mere ved den tyske Flygtningemaskine, der kort før Befrielsen landede paa en af Rosvangs Marker, og saaledes kan der nævnes Hundreder af Opgaver.

I Aftes blev det meldt, at der stod to Vognladninger Tørv paa Havnen, adresseret til Værnemagten. De blev overgivet til Kommunen til Beredskabslageret.

Der bestaar naturligvis det bedste Forhold mellem Frihedskæmperne og den almindelige Befolkning. Der kan nævnes mange Eksempler paa, hvordan Folk viser deres Taknemlighed mod de raske Patruljer og Vagtposter. Folk kommer med Tobak og Mad og sørger i det hele taget for at støtte de aktive Frihedskæmpere paa bedste Maade.

Sølvbryllup.

Arbmd. Jørgen Andreasen og Hustru, Nørreallé 47, Thisted, kan fejre Sølvbryllup Lørdag den 12. Maj.

Trikotagehdl. S. Sørensen og Hustru, Mollebakken, Klitmøller, kan fejre Sølvbryllup Lørdag den 12. Maj.

Chr. Kaastrup Johansen og Hustru, Sennels, kan fejre Sølvbryllup paa Søndag.

Gdr. Henrik Henriksen og Hustru, Harring, kan fejre Sølvbryllup Tirsdag den 15. ds.

Fisker Chr. Eriksen og Hustru, Stenbjerg, kan fejre Sølvbryllup Tirsdag den 15. ds.

Chr. Daniel Larsen kørt til Viborg.

Chr. Daniel Larsen, Hindrup, der er interneret i Vestervig, har i Nat forsøgt at begaa Selvmord. Det blev dog opdaget, hvad han havde for, før han havde tilføjet sig selv nogen Skade. Han er kørt til Viborg Sindssygehospital.

Folkejustits i Agger.

I Agger blev der Natten til i Gaar foretaget Overtjæring af en Række Huse, aabenbart for at minde de paagældende Ejere om deres Samkvem med Tyskerne, og to unge Piger blev klippet. Man vilde have haft fat i en Del flere, men de var forsvundet. Nu har Frihedskæmperbevægelsen oprettet en stærk Vagt i Agger for at forhindre, at noget tilsvarende gentager sig.

Thisted, 9. Maj 1945.

Dødsfald.

Enkefru Severine Hyldgaard, Møllevej, Thisted, er død, 75 Aar gl. Da hun blev gift overtog hun sammen med sin Mand Vorringgaard, som var hendes Fødegaard. Da Manden var død, drev Fru Hyldgaard selv Gaarden, til en Datter og Svigerson for nogle Aar siden overtog den. Siden har hun boet forskellige Steder hos Børnene og de 10 sidste Aar i Thisted.

*

Fhv. Klædefabrikant Johannes Unden, Nr. Tranders, er død, 59 Aar gl. Johs. Unden var Søn af Grundlæggeren af Undens Fabriker (Thisted Uldspinderi), G. Unden. Han fik sin Uddannelse i Udlandet og startede derefter et større Farveri og Renseri i Frederikshavn. Derefter overtog han Uldspinderiet i Thisted, som han drev en kortere Tid, og siden bosatte han sig i Nr. Tranders, hvor han drev Renseri og Kaninstutteri. Han var angrebet af Tuberkulose og havde ikke været rask i mange Aar. Han efterlader sig 3 Døtre, af hvilke den ene med stor Opofrelse har passet Faderen. To af hans Sønner sejler, men den ene formodes at være omkommet under Krigen.

*

Apoteker Frk. Anna H. E. Schouenborg, Vestervig, er efter længere Tids Sygdom død paa Thisted Sygehus, 60 Aar gl. Apoteker Frk. Schouenborg har haft Apotekerbevilling i Vestervig siden 1939. Hun var Datter af afd. Overretssagfører S. Horsens, og havde i Aarene før hun fik Bevilling til at drive Apotek i Vestervig, haft Ansættelse paa flere Apoteker i Ind- og Udland. Frk. Schouenborg har i de senere Aar været svagelig, og hun havde ikke megen Kontakt med Befolkningen paa Egnen, men hun var over for sit Personale en elskværdig og forstaaende Chef.

*

Repræsentant S. Sørensen, Singer, Thisted, blev pludselig Mandag Middag ramt af en Hjerneblødning, der medførte Døden. S. Sørensen kom for godt 30 Aar siden til Thisted fra Horsens, hvor han havde drevet en Viktualieforretning. Han fik Agenturet for Singer i Thisted og erkede hermed til sin Død. Hans Hustru døde for et Aars Tid siden. I Ægteskabet var der 11 Børn. En Søn døde som ung til Kanada og har ogsaa skrevet fra England, hvor han har holdt sig som Soldat. Faderen havde glædet sig meget til at gense denne Søn, men det skulde han altsaa ikke komme til at opleve. Sørensen var en afholdt Borger, som havde mange Venner.

*

Rentier Jens Foged, Kaastrup, døde i Dag, 84 Aar gl. Afdøde har altid været en flink og dygtig Mand, der formaaede at skaffe sig Venner, hvor han kom. Han havde i sine yngre Aar forskellige Ejendomme i Kaastrup. De sidste 7 Aar tilbragte han i Kaastrup hos Marie Grøgersen, hvor han har nydt en god Pleje. Afdøde var Enkemand og efterlader sig to Døtre, der begge er bosiddende her.

...defærd.

...roline Pedersen, Frostrup ..., begravedes paa Tømmerby ...g, under stor Deltagelse i Gaar...

der faar Pengene refunderet af Statskassen.

Guldbryllup.

Tidl. Købmand i Hansted, Chr. Hansen og Hustru, Vildsund, kan fejre Guldbryllup Mandag d. 14. Maj.

Chr. Hansen er Stællænder og stammer fra Kirke Helsinge. Paa Sjælland traf han sin Hustru, Kirstine, der er fra Snejstrup i Thy. Ægtefællerne har boet i Sperring og i Hunstrup som Købmandsfolk og har i over 25 Aar haft Købmandsforretning i Hansted, indtil Byen blev evakueret. Købm. Hansen var en kendt og anset Mand paa Hanstholmen. Han har i to Perioder været Medlem af Sogneraadet og i en Aarrække Medlem af Menighedsraadet. Der er i Hjemmet opvokset en stor Børneflok, 11 ialt, der er bosiddende forskellige Steder i Landet. Chr. Hansen og Hustru har de sidste Aar boet i Vildsund.

De Internerede skal snarest for en Dommer.

Det meddeltes i Gaar paa Rigsdagen, at alle de i disse Dage internerede snarest muligt skal fremstilles for en Dommer, saaledes som enhver anholdt har Krav paa det efter dansk Lov og Ret. Saafremt Dommerne ikke kan overkomme Arbejdet, hvad der sikkert de fleste Steder vil være ugørligt, maa der konstitueres et tilstrækkeligt Antal Dommerfuldmægtige.

Spar paa Telefonen.

Trafikministeriet henstiller, at Privatpersoners Telefonsamtaler i Øjeblikket indskrænkes mest muligt under Hensyn til den Overbelastning, Telefonnettet er ude for. Overbelastningen har været saa voldsom, at Myndighederne har haft Vanskelighed ved at gennemføre den mest nødvendige Telefontrafik.

Kriminalpolitiet i Thisted faar sine Lokaler igen.

Et Par Dage efter at det danske Politi var sat fra Bestillingen den 19. September, rykkede Gestapo og Hipo og danske Stikkere ind og tog Kriminalpolitiets Lokaler i Frederiksgade i Besiddelse. En Mand med Maskinpistol stod Vagt i Trappeopgangen til Lejligheden, for Landsforrædernes Liv skulde sandelig beskyttes. Hvad der siden er foregaaet i disse Lokaler ved ingen Besked paa, men det lader ikke til, at den Politiafdeling, der gjorde Tjeneste her, var særlig ihærdige i den senere Tid. De gjorde i hvert Fald intet Forsøg paa at opklare den megen Sabotage, der fandt Sted, selv om en af deres Medhjælpere, Stikkeren Peter Dybdahl Andersen fra Viborg, nok saa energisk luskede omkring mellem Folk og søgte at lytte sig til nogle Holdepunkter af Folks Snak. De naaede ingen Resultater heldigvis.

Det eneste positive Resultat, der er opnaaet, er en frygtelig Tilgrisning af Kriminalpolitiets Lokaler, og en hel Stab af Rengøringskoner har nu gaaet et Par Dage for at faa renset ud.

Tømmerby-Lild Sogneraad standser Rottekrigen.

Der er brugt 7900 Kr. til Bekæmpelsen, og Resultaterne er ikke tilfredsstillende.

Tømmerby-Lild Sogneraad har holdt Møde. Form. oplyste, at der var foretaget Eftersyn af Oksebremselarver. Der er undersøgt 261 Besætninger, og heraf var kun 14 Besætninger angrebet. Fabriken „Pur", Aalborg, havde tilbagesendt nogle Rapporter vedr. Rotteudryddelsen, idet Rapporterne var mangelfuldt udfyldt. Det medførte en Forhandling om den af Firmaet benyttede Maade, som Sogneraadet ikke fandt effektiv nok, og efter at Kassereren havde oplyst, at der indtil nu var brugt 7960 Kr. til Arbej-

Der skal nu optages Forhandlinger om en Genoptagelse af den danske Landbrugseksport vestpaa. Forhandlinger, der ifølge sigt har været forberedt gennem nogen Tid ved Forhandlinger i Stockholm, ført af Generalsekretær Høgsbro Holm og Landstingsmand Hauch.

Det kunstigt høje Prisniveau, som Tyskerne har opretholdt her i Landet ved Hjælp af Nationalbankens Seddelpresse, kan naturligvis ikke opretholdes, og Landbruget vil herhjemme blive det første Erhverv, der maa tilpasse sig efter den øvrige Verdens Prisniveau.

Nogen pludselig Nedgang vil der dog ikke blive Tale om. Andelsslagterierne anslaar — som meddelt — Noteringen uforandret baade i indeværende og kommende Uge.

Politiet i Thisted atter i Uniform

Parade ved Politigaarden og paa Storetorv i Dag.

I Aftes kom Ordre til, at Politiet atter kunde trække i Uniformen. Politifolkene har her som andre Steder for Størsteparten i lang Tid været med i de aktive Frihedskæmperes Rækker, og i de første Dage efter Befrielsen havde de ogsaa travle Dage som Leder af Patruljer og Grupper til Afhentning af Internerede. Nu foreligger altsaa den officielle Bestemmelse om Politistyrkens Tilbagevenden til normal Tjeneste i Uniform.

I Thisted havde Tømmerhandler A. K. Nielsen, der paa nærmeste Hold har fulgt Udviklingen som Politigaardens Nabo, taget Initiativet til en Fejstlighed med Hejsning af Dannebrog over Politigaarden. Ordren om Iklædning indeholdt den Klausul, at kun de Politifolk, der var aktive i Rækkerne den 5. Maj, kunde iklædes. I Thisted faar det til Følge, at enkelte af Styrken sandsynligvis ikke vender tilbage til Politiets Rækker nogen Sinde mere, men maa søge andet Erhverv.

Højtideligheden ved Flagets Hejsning indledtes med, at Tømmerhandler Nielsen gav Udtryk for Befolkningens Glæde over, at Politiets aabne Øje og faste Haand har været med og stadig vil arbejde paa at genrejse Danmark og skabe lyse og gode Kaar for Land og Folk. Borgmester Bjerregaard udtalte ogsaa sin og Byens Glæde over at se Politifolkene i Uniform og Haabet om, at vi hurtigt kan vende tilbage til ordnede Forhold.

Politistyrken havde taget Opstilling i Asylgade med Front mod en interimistisk Flagstang, som var rejst ved Indgangen til Stationen, og Politiassistent Rosengreen, der i disse bevægede Dage har været Politileder, traadte frem foran Rækken og udtalte Politifolkenes Taknemlighed til Befolkningen for Venlighed og Støtte i Udlændighedstiden. Borgerne maa bære over med os i den første Tid og være os behjælpelige med at finde frem til de Personer, som Samfundet har et Regnskab at gøre op med. Vi vil være loyale over for vor Retsorden. Det skal ikke kunne siges om Politiet, Samfundet og vore Domstole, at vi tilsidesatte vore Retsbegreber. Tortur kendes ikke i vore Rækker, men de Mennesker, der har myrdet eller torturet vore Kammerater og Landsmænd, har vi et Regnskab at gøre op med.

Paa Frihedskæmpernes Vegne talte Gdr. Jens Kirk, Tousgaard, der understregede den store Oplevelse, det har været at arbejde sammen med Politifolkene. Det er Kærnegutter, Frihedsbevægelsens Byleder, Journalist Hebsgaard, takkede ogsaa Politifolkene for deres Indsats i Frihedskampen, og sluttelig takkede Politiassistent Rosengreen for det Handslag, Befolkningen havde givet Styrken. Tak, I Frihedskæmpere, som gav os Mad, Ly og Vaaben.

Festlig Modtagelse af to hjemvendende Politifolk.

Styrken marcherede derefter til Storetorv, og en stor Formation af Frihedskæmpere fulgte efter. Det var Meningen, at man paa festlig Maade vilde modtage to af Styrken, Kriminalbetjent A. G. Nielsen og Overbetjent J. P. Jensen, der skulde vende hjem fra Internering. Deres Tur maa imidlertid være blevet forsinket, for Tiden gik, og der kom ingen. Man blev saa enige om at afslutte Højtideligheden. Baade Frihedskæmperne og Politifolkene har jo andet at bestille i disse Dage end at staa til Parade paa Torvet. Under den store Menneskemængdes Jubel og Bifaldstilkendegivelser afmarcherede Styrkerne derefter fra Torvet. Tilskuerne blev imidlertid staaende og ventede, og ved 9½-Tiden kom de to ventede. Et Par Frihedskæmpere med Blomsterbuketter sprang paa Bilen paa Storetorv, og derfra gik Turen til Politistationen, hvor Politi-Kollegerne havde taget Opstilling paa Frederikstorv. Her foregik saa den egentlige Modtagelseshøjtidelighed, hvor Nielsen og J. P. Jensen fik store Blomsterbuketter, og der blev sagt mange hjertelige Velkomstord. Inden de forlod Kammeraterne, fæstnedes det grønne Armbind paa de hjemvendendes Arme som Tegn paa, at de er indrulleret i de aktive Styrker.

Lastbil brændt paa Landevejen.

En af Vognm. Jens V. Larsens Lastbiler fra Thisted, der havde været i Vejle med et Flyttelæs, er i Aftes brændt omtrent helt op paa Nordentoft Bakke Syd for Thisted. Der havde

Sølvbryllup.

Arbmd. Jørgen Andreasen og Hustru, Nørreallé 47, Thisted, kan fejre Sølvbryllup Lørdag den 12. Maj.

I en amerikansk Radioudsendelse fra Stockholm meddeles, at Vidkun Quisling i Gaar Morges forsøgte at overskride den norske Grænse for at naa ind i Sverige. Adgangen blev ham nægtet, og han vendte om.

Ved Juelsberg tog han sig ikke i Agt for Viadukten og fik Hovedet knust. I Gaar Eftermiddag blev den dræbte Soldat begravet paa Nyborg Kirkegaard. Pastor M. C. Flintholm talte paa Engelsk.

Frihedskæmpernes Foraarsrengøring i Thisted og Thy ved at være endt.

Kun enkelte Anholdelser af Tyskernes Følgesvende tilbage.

Det er forfriskende at faa gjort hovedrent ved Foraarstide. Det har ogsaa virket rensende paa Luften over Thisted og Thy, at en lang Række af Værnemagtens trofaste Følgesvende er fundet og spærret inde for en Tid. Det er, ligesom Fuglene synger renere og kraftigere, Himlen er blevet klarere blaa i disse Dage, og alting aander lettet op, efter at Frihedsbevægelsens skrappe Kost er gaaet gennem Byen og Egnen.

Efter den første energiske Udrensningsaktion er der nu tilsyneladende ved at være kommet lidt mere Ro over Feltet, som man siger. Medens man ved de første mange Anholdelser Lørdag gik ganske systematisk frem og sendte Anholdelsesgrupperne ud for at afhente de nævnte Personer, finder Anholdelserne nu Sted paa mere tilfældig Vis, eftersom det anmeldes, at eftersøgte Personer bliver set der eller der. Det er heller ikke mange, der er blevet indbragt i sidste Døgn. I Gaar Eftermiddag blev der givet Anmeldelse om, at et Par Marinevægtere fra Marineintendanturen ved Faartoftvej var paa Vej ind mod Thisted. Folk har hele Tiden været flittige til at give Landeværnet Besked om den Slags Foreteelser, og der blev straks sendt et Par bevæbnede Mænd ud for at give Marinevægterne en passende Modtagelse. Vægter Jørgensen havde imidlertid allerede paa det Tidspunkt mødt Mændene, og han sørgede for, at de blev bragt til Hovedkvarteret, hvor de blev visiteret. Derefter gik Turen til Arresten under stærk Bevogtning. Arresten under stærk Bevogtning. Deres Navne er Laur. Kr. Jørgensen, Foderup, Sønderjylland, og Hans Jørgen Hansen, Rødekro, Sønderjylland. Endvidere er anholdt endnu en Marinevægter Kr. Vilh. Dejlev Jensen, Villa „Vest", Dragsbæk.

I Forgaars blev ogsaa en Række Marinevægtere sat i Arresten. Disse Mænd med dansk Statsborgerret, som har nedværdiget sig selv ved at trække i tysk Uniform, nyder den tvivlsomme Ære at blive betragtet som meget farlige, og der bliver passet godt paa dem. Transporten til og fra Arresten foregaar under overordentlig skarp Bevogtning. Blandt de indsatte uniformerede Haandlangere er en Brandmand fra Fliegerhorst, Lorentzen (tidligere Slagter fra Aabenraa), der er kendt af det meste af Thisteds Befolkning som meget usympatisk. Denne Slagter har gjort sig særlig ufordelagtigt bekendt i den Tid, han har været i Thisted, ved ubehersket Optræden ved visse Lejligheder. Mange vil saaledes huske, at der en Gang gik Ild i et Par Vognlæs Halm mellem Arbejdsmændenes Hus og P. O. Poulsens Lagerbygninger. Falck kom med Sprøjten, men det gik aabenbart ikke hurtig nok for den tyske Brandmand, der rev Straaleroret ud af Hænderne paa en Falckmand. Uheldigvis blev der netop i dette Øjeblik sat Tryk paa Slangen, og Resultatet blev, at Aabenraa-Slagteren fik sig en temmelig kraftig Douche. Vild Jubel blandt Tilskuerne! Slagteren blev imidlertid saa ude af sig selv af Raseri, at han greb en Fork fra en ung Soldat, slog efter Soldaten med Forken og sendte den til Slut som et Spyd af Sted efter en anden, som ikke havde Fart nok paa — heldigvis uden at ramme.

Aktioner og Arrestationer.

En tysk Jagermaskine landede i Gaar Middags ved Nysted. Der var to Mand om Bord, der erklærede, at de kom lige fra Kampene mod Russerne i Kurland. De blev forhindret i at ødelægge Maskinen af Frihedskæmpere.

I Aftes ankom 1200 Mand fra den danske Brigade til Haderslev. Det er Meningen, at de i nogle Dage skal have Garnison paa Kasernen, der er blevet rømmet af Tyskerne.

Flere dræbte i København.

Københavns Hospitalsoverledelse meddeler, at der under Skydning i København i Tiden Mandag Kl. 16 til Tirsdag Kl. 12 er 6 dræbte og 35 indlagte Saarede.

Den formentlige Angiver af Krofamiljen i Hvidsten anholdt.

I Viborg er anholdt en 30-aarig Kvinde, Martha Winther, der har været Servitrice i Ortskommandanturen i Viborg. Hun sigtes for at have angivet Frofamiljen Fiil i Hvidsten. I Svendborg er anholdt en Mand, som viste sig at være i Besiddelse af tysk Ausweiss. Han havde rejst hele Europa rundt i tysk Tjeneste, og i hans Besiddelse fandtes et helt Skab fuldt af danske Hundred- og Halvtredskronesedler.

Marinesoldater stormede Nyborg Arrest.

Tyske Marinere forsøgte Natten til i Gaar et Angreb paa Arrresthuset i Nyborg, men blev slaaet tilbage af Frihedskæmperne. To af Marinerne blev fanget, afvæbnet og derefter overgivet til den tyske kommanderende Officer, der gav en Undskyldning.

Landet, Lolland, 48 Aar.
Red. Ivar Svendsen, Brønshøj (Søn af afd. Folketingsm. Søren Svendsen, Bjerringbro), 60 Aar.

Situationen i korte Træk.

I Frøslevlejren vil der nu blive anbragt en stor Part af de mange, som i disse Dage paa Frihedsbevægelsens Foranledning er arresteret i Sønderjylland. De første Fanger er ankommet.

*

Esbjergkutteren „Ella E 428" har reddet to engelske Flyvere, som Besætningen havde fundet i en lille Gummibaad. De var meget forkomne.

*

De fleste af de 60 danske Fiskerbaade, som for en Ugestid siden flygtede til Gøteborg, forlod ved 12-Tiden i Gaar Havnen for at vende tilbage til Danmark. Ca. 50 af Kutterne er ankommet til Frederikshavn, hvor de modtages med Jubel.

*

Esbjerg fejrede V-Dagen i Gaar ved en Folkefest af hidtil usete Dimensioner. Ved 14-Tiden samledes et Folketog paa Banegaardspladsen og marcherede gennem Byens Gader til Stadion. Her samledes ca. 20.000 Mennesker, og der blev talt af Pastor Birke og Overlæge F. A. Hansen.

*

Den tidligere Politimester i Quislings Regering, Jonas Lie, der i flere Dage har været eftersøgt af de norske Patrioter, blev fundet i Gaar Eftermiddag.

*

Langs den svensk-norske Grænse afventer 14.000 norske Polititropper Ordre fra London til at marchere ind i Norge for at gøre det af med Forrædderne.

*

I den tyske Baraklejr ved Fyensgade i Aalborg indtraf under en Demonstration af en Pansernæve en kraftig Eksplosion, hvorved 7 tyske Soldater blev dræbt, og flere blev saaret.

*

Overlæge Eiken, Aalborg, er blevet løsladt af Frihedsraadets Lokal-

De tyske Troppers Tilbagetrækning.

Biler og Vaaben skal afleveres ved Grænsen — og saa maa Soldaterne gaa hjem!

De tyske Tropper, der med store Transporter strømmer sydpaa over Grænsen, vil nu efter Ordre fra de engelske Besættelsestropper ved Ankomsten til Grænsen blive stoppet og beordret til at efterlade deres Materiel og Vaaben, idet de til Fods skal begive sig hjem.

I Aarhus har Tyskerne afleveret 200 Heste fra Dragonkasernen i Ve-

OVERORDENTLIGE FORA

Midlertidige Bestemmelser om Salg indenlandske Briketter, Formbr

§ 1. Fra og med Lørdag den 5. Maj Briketter og Formbrændsel ikke sælges eller

Undtagelsesvis kan det lokale Brændse Indkøb af Tørv, indenlandske Briketter tilladelse kan for hver enkelt Husstand bøjs udvalget skal føre nøje Regnskab med de og skal ved eventuel senere Udfærdigelse af tilladelse fradrage det Kvantum, for hvil Indkøbstilladelse.

§ 2. Kommuner, offentlige Værker sa vil indtil videre kunne indkøbe Tørv, brændsel og Brunkul mod Afgivelse af K

§ 3. Salg eller Udlevering af Brunkul videre ikke finde Sted.

§ 4. Det paahviler Personer og Virk m. v., at opbevare de modtagne Indkøbstil Indsendelse efter Handelsministeriets næ

§ 5. — — — — — — — — — — —

§ 6. Denne Bekendtgørelse træder i

Handelsministeriet, de

BRYLLUPPER

Søndag den 13. Maj vies i Skjoldborg Kirke: Sygeplejerske Frk. Stine Jensen, Datter af Gaardejer Anton Dissing, Aas, til Lagerforvalter Hans Holm, Thisted.

Vies i Sjørring Kirke Søndag den 13. ds.: Frk. Anna Pedersen, Datter af Johs. Pedersen, Sjørring, til Landmand Vald. Madsen, Søn af Martin Madsen, Raastrup Mark.

Søndag den 13. ds. vies i Hadsund Kirke: Frk. Lilly Jørgensen, „Sandergaarden", til Installatør Carl Joh. Facius, Koldby.

DANMARKS FRIHED
FOLKETS FREMTID

Stort offentligt Festmøde **Søndag den 13. Maj Kl. 15** paa Thisted Afholdshotel. Tale af Landstingsmand A. Hvid. Musik af 6 Mands Orkester samt af Thisted Sangforening.

Fri Adgang. Alle indbydes.

Socialdemokratisk Forening. **Arbejdernes Fællesorganisation.**

Handelsskolens Elevers

Afslutningsfest paa Hotel „Royal" den 13. ds. er **aflyst** indtil videre.

Murermestre & Entreprenører!

4 Stk. 350 l Betonblandemaskiner (kun brugt 39 Timer) og div. Tømmer, læsset og indeholdt i færdige Skure, billigt til Salg ved omg. Handel. Sælges baade enkeltvis og samlet. Henv. **Telf. 859** efter Kl. 18.

Omsyning

af brugt Tøj, Lapning og Stop-

Kyllinger, brune Italienere

tilbydes. 80 Kr. pr. 100 Stkr. Hønsene er af god Afstamning, store, kraftige Dyr. Gode Æglæggere.

H. Sodborg, Stagstrup.
Telf. Skyum 26 u.

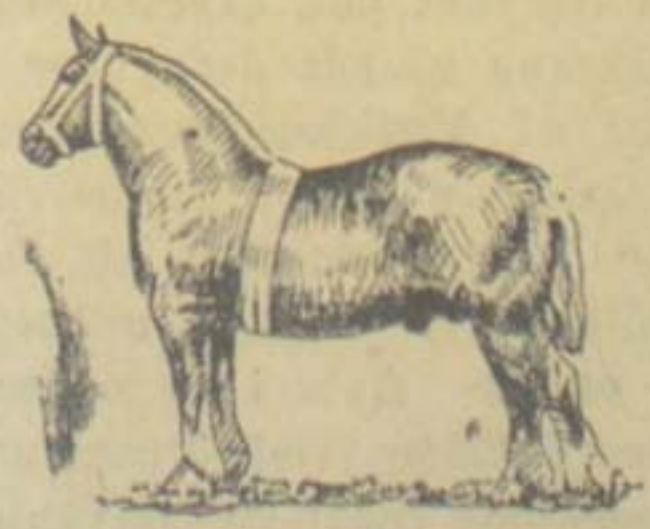

Hingsten „LADEGAARD EG", Stamb.-Nr. 1113, staar til Be-

Flygtningeforsorgen overdraget Luftværnet.

Der blev i Nat givet Meddelelse om, at Forsorgen for de mange tyske Flygtninge paa Egnen skulde overgaa til Luftværnet med Hensyn til saavel Forplejning som Bevogtning.

Borgmester Bjerregaard, Thisted, oplyser overfor os, at man ikke har noget Tal paa, hvor mange der egentlig findes heroppe, men at man i Eftermiddag kører ud for at undersøge dette og træffe de nærmere Bestemmelser. For Thisteds Vedkommende regner man med at samle de Flygtninge, der holder til paa Teknisk Skole og i Missionshuset, paa Vestre Skole, naar denne rømmes af Soldaterne, mens man kan regne med, at Flygtningene de fleste andre Steder vil forblive, i hvert Fald foreløbig, hvor de nu er.

Guldbryllup.

Peter Ubbesen og Hustru, Kløv, kan Lørdag den 12. Maj fejre deres Guldbryllup.

Ubbesen er født i Hørdum, hvor han opholdt sig til han blev konfirmeret, hvorefter Forældrene flyttede til Thisted. 18 Aar gl. rejste Ubbesen til Lolland som Fodermesterelev, et Par Aar senere fik han Plads som Fodermester. Her var det han traf sin tilkommende Kone, der er svensk født — hun var som saa mange unge svenske Piger rejst til Danmark for at

Den internerede gik amok

Gdr. Daniel Larsen, Handrup, der i Lørdags blev arresteret og indsat i Vestervig Arrest, blev i Nat af Falck ført til Viborg Sindssygehospital, efter at han ved 2-Tiden havde haft et hysterisk Anfald, hvorunder han forsøgte at tilføje sig selv Saar, saa han maatte under Lægebehandling og forbindes.

I Søndags blev den 21 Aar gl. Anne Oline Jensen, Agger, klippet af fire unge Mænd. Da hendes Forældre klagede, blev hun taget i Sikkerhedsforvaring i Vestervig Arrest. De unge Mænd fik en Advarsel, men den unge Pige fik Valget mellem at forlade Egnen eller fortsat være i Arrest og foretrak det sidste.

I Vestervig anholdtes i Gaar en tysk Soldat, der var trukket i civilt Tøj. Hans store Støvler og mangelfulde Dansk røbede ham imidlertid. Man paatænker at beslaglægge Teknisk Skole i Hurup til Internering af lignende Tilfælde.

Ikke „Værnemager", men tværtimod Deltager i Modstandsbevægelsen.

Det illegale Blad „Fem Minutter i 12" har bragt en Meddelelse om, at „Værnemager" Laur. Jørgensen, Jegindø, har faaet sprængt sine Biler.

Hvidbjerg Landeværn meddeler i den Anledning, at Laur. Jørgensen tværtimod at være Værnemager har deltaget i Modstandsbevægelsen og stillet sine

Side 3.
THISTED AMTSAVIS
Onsdag den 9. Maj

gik amok
en, Handrup,
rresteret og
rrest, blev i
til Viborg
fter at han
ft et hyste-
er han for-
selv Saar,
er Lægebe-

21 Aar gl.
gger, klip-
l. Da hen-
blev hun
ring i Ve-
ge Mænd
den unge
at forla-
ære i Ar-
te.
s i Gaar
trukket
Støvler
røbede
atænker
Skole i
lignen-

tvært-
lsbevæ-

Minut-
delelse
r. Jør-
faaet

nedde-
. Jør-
Vær-
Mod-
sine
osam-
offer

Der
som
blev

mer
Be-
ctes
jan

Da Thisted Politistyrke trak i Uniformen.

I Morges rykkedes der atter ind paa Politigaarden.

Dagens festlige Begivenhed i Thisted blev den danske Politistyrkes Tilbagevenden til sit gamle Domæne paa Frederikstorv.

Det skete Kl. 8 i Morges og overværedes af mange af Byens Borgere. Betjentene mødte op i deres populære Uniformer, som man saa længe har savnet i Gadebilledet, og hver enkelt blev hilst med Begejstring. En Deling af Landeværnet mødte op, og en Del af Byens Musikkorps mødte og musicerede.

Da Styrken var samlet tog Tømmerhandler Nielsen Ordet og bød Politiet velkommen tilbage til Politigaarden, og udtalte sin Glæde over atter at faa dem som Naboer.

Saa hejstes Flaget foran Politigaarden, og Borgmester Bjerregaard bød paa Byens Borgeres Vegne Politiet velkommen hjem.

Politiassistent Rosengren takkede paa Styrkens Vegne for al Venlighed og Hjælpsomhed, man havde mødt fra Befolkningens Side, og bad om Overbærenhed, naar man nu skulde til at rede alle de spegede Traade ud for at finde de skyldige i Ulykkerne.

Gaardejer Jens Kirk, Thousgaard, hilste Politiet paa Frihedskæmpernes Vegne, og Journalist Hebsgaard hyldede som Byleder Politiet, der fra første Færd havde dannet Kernen i Landeværnet og været med til at løse de første og farligste Opgaver, og endelig rettede Rosengren en Tak til Frihedskæmperne, fordi Politiet var blevet forsynet med Vaaben fra Modstandsbevægelsen.

To Politifolks Hjemkomst fra tysk Fangelejr.

Var Politiets Tilbagevenden i Uniformer blevet hilst med Jubel, saa blev Begejstringen dog endnu større, da to længe savnede Politimænd i Formiddags vendte tilbage til Thisted fra tysk Fangenskab. Det var Overbetjent Jens Peter Jensen og Kriminalbetjent A. G. Nielsen, der ankom i Bil fra Aalborg.

En meget stor Skare Thistedborgere samledes paa Storetorv, hvor ogsaa de hjemvendendes Familie var mødt op med Blomster. Politikorpset i Uniformer stod opstillet foran Raadhuset, ligeledes med rød-hvide Buketter, og en større Afdeling Frihedskæmpere i fuld Udrustning mødte ligeledes op. Efter en Times Ventetid kom Bilen Kl. 9,30 hilst med Hurraraab og Jubel fra de mange Mennesker.

Overbetjent Jensen rettede en Tak for Modtagelsen og udtrykte en særlig Tak til Røde Kors.

Direktør Kaj Petersen, der i nogle Dage var sammen med de to Politifolk i Frøslevlejren, bød dem velkommen hjem og motiverede et Leve for Danmark.

Og saa førtes de to Politifolk i Triumftog til Politistationen, hvor de fik en højtidelig og festlig Modtagelse af Kollegerne.

„Lotterne" i Thisted sørger for Frihedskæmperne.

60 Husmødre og unge Piger i stadig Virksomhed med at lave Mad.

—

Da Frihedskæmperne i Lørdags mødte i Thisted havde de kun lidt Tørkost med, og der havde ikke forud kunnet forberedes Forplejning til dem. Men Danske Kvinders Beredskab blev anmodet om at tage sig af det, sagde beredvilligt Ja og snart var D.K.B.erne og Unglotterne i fuldt Sving og har klaret Madspørgsmaalet paa en beundringsværdig Maade.

Ialt har siden ca. 60 Husmødre og unge Piger været i stadig Funktion for at forsyne Styrkerne, hvilket sker dels fra Skolekøkkenet paa Østre Skole og dels fra det lille Kaffekøkken i Realskolens Overlærerbolig samt nu de sidste Dage i Restaurant Markedshallen, hvor Forholdene er aldeles ideelle til dette Formaal. Det, der har beredt de største Vanskeligheder til at begynde med, er, at man ikke har haft noget konstant Tal paa de Styrker, der skulde mættes, men efter at man har faaet Markedshallens Køkken, spiller det ikke længere nogen Rolle, om der kommer nogle Snese flere end beregnet.

Der er travlt i Køkkenerne; i Gaar smurtes der saaledes ikke mindre end 7600 Stykker Smørre brød og serveredes 400 Portione Middagsmad bestaaende af Fl skesteg og Saftsuppe med Tveba ker. Der medgik hertil 1400 Tv bakker og 300 Pund Kød, og d blev drukket 600 Liter Sødmælk lige saa meget Kærnemælk. Med lelsen i Gaar om Lukningen

veri. Saafremt Hr. Sørensen læser Aviser og hører Radio, maatte han jo vide, at den Dag, vi talte sammen, var al unødvendig Samtale gennem Telefonen forbudt.

50,000 Kr. til Minde-s mærke for Frihedskæmpere

rige. Det er en
e hen til dem
om gamle Da-
perlig Fortæl-
ge interessan-
aar man taler
bbesen er det
med.

aabenfund.
once indskær-
d af Vaaben,
militære Ef-
til nærmeste
andeværnspa-
rdvest, Telf.

mod at røre
flere Tilfælde
defekte og

nteksamen.
s Fagskole i
nnelise Jensen,
rer R. J. Jen-
sted. bestaaet
ed 7,45 Points

ER
persienner
r ganske
Tlf. 211.

aabne Brev til mig. Men jeg synes Tiden er for alvorlig til Avisskri-

faa dette leveret.

Den endelige Rømning af Thy for Tyskere.

Endnu ingen Afgørelse paa, hvornaar de sidste Styrker trækker sig tilbage.

Der foreligger endnu ingen Afgørelse paa, hvornaar man kan forvente at se den sidste tyske Soldat forlade Thisted og Thy. Der er for Øjeblikket ligesom lidt Stilstand i Tilbagetrækningen, idet der er flere Problemer at løse, men den tyske Kommandant, Hein, gør et stort og beredvilligt Arbejde for at faa alt til at glide lempeligt og hurtigt. Hvor mange Tyskere, der endnu er heroppe, ved man ikke, men der er Styrker baade i Dragsbæk, Thisted, Hansted, Agger og flere andre Steder. Frihedskæmperne er naturligvis spændte paa, hvornaar de trækker sig tilbage, idet det betyder Signalet til, at de sidste Arrestationer af Krigsforbrydere kan foretages, bl. a. Marinevægtere og enkelte andre, der har søgt en midlertidig Tilflugt i de tyske Kaserner.

Et af de Spørgsmaal, der kan blive Tale om at løse, er en Internering af de ungarske Tropper, der ikke har Lyst til at drage sydpaa, og det samme gælder 150 Georgiere, som havde slaaet sig ned i Kronborg Plantage og ønsket at hjælpe Frihedskæmperne i deres Gerning. Det kunde der selvfølgelig ikke blive Tale om, men den paagældende Styrke blev i Søndags overført til Vandet og interneret der.

I Seefligerhorst i Dragsbæk befinder sig 20 russiske Krigsfanger, som Tyskerne vil overgive til Modstandsbevægelsen, der sørger for deres Internering efter de gældende Regler.

Den tyske Kommandant i Hansted, Hauptm. Knippenberg, har stillet Forslag om, at man skulde faa en Pionerafdeling fra Værnemagten til at blive heroppe og optage alle Landminerne, der er nedlagt langs Kysten. Dette er blevet anbefalet af Modstandsbevægelsen, men der er endnu ikke indløbet noget Svar fra Værnemagten, om man kan gaa med hertil.

Marinen
gekutter

Køben
den danske
nu søge
fra de d
snart det
muligt. M
Vinter i al
Minestrygn
de paa to
DisseNyby
sat blevet
Minestryge
tilsøs om n
dere har m
nestrygnin
Man vente
tid fra En
med dansk
dre med
Der er tru
ge og Eng
Minestryg
mest paa
Skibsruter

Københa
tion vil tr
der i Mur
mures en
ne paa de

le Lægebehandlingen. Der henvises til § 8 i Vedtægterne.

Bestyrelsen.

Bekendtgørelse.

Det indskærpes, at Fund af **Vaaben, Ammunition og andre militære Effekter,** der efterlades eller bortkastes af den tyske Værnemagt eller fremmede Militærgrupper, omgaaende skal anmeldes til nærmeste Politimyndighed, Landeværnspatrouiller eller til Sektion Nordvest, Telf. Telf. 458 og 531.

Bedsted-Grurup

Hesteforsikringsforening

lader førstkommende Mandag Eftermiddag Kl. 2 ved Bedsted Kro

THISTED SOCIAL-DEMOKR

ORGAN FOR DET SOCIALDEMOKRATISKE ARBEJDERPARTI

37. Aargang ◆ Nr. 107 FRIHED LIGHED BRODERSKAB Fredag de

Militæret har overtaget Ledelsen af Frihedskæmperne

En jysk-fynsk Kommando officielt oprettet i Gaar

General Bennike fortæller om Modstandsbevægelsens Arbejde i Besættelsestiden

AARHUS, Tirsdag.

FRIHEDSBEVÆGELSEN er fra i Gaar under militær Kommando med Hærens Overstbefalende, General Gørtz, som øverste Leder. Det jysk-fynske Distrikt er underlagt Generalmajor Bennike med Oberstløjtnant E. Møller som Stabschef og med Kaptajnerne J. V. Helk og Agger samt Overbetjent Elmøe og Frue som Medarbejdere.

Overfor DEMOKRATEN gav General Bennike i Gaar ved sinOvertagelse af Kommandoen en Række Oplysninger om Modstandsbevægelsens Arbejde:

Modstandsbevægelsen begyndte kort efter Besættelsen, i Begyndelsen noget famlende. Det første illegale Blad var det kommunistiske »Land og Folk«, der hurtigt naaede op i et Oplag paa 130,000 Eksemplarer. Det var ogsaa Kommunisterne, der iværksatte den første Sabotagehandling i Griffenfeldtsgade i København. Det var en Arbejder ved Navn Harald Nielsen, der udførte den. Han blev i 1942 taget af Tyskerne og dømt til Døden, men blev senere benaadet med livsvarigt Tugthus. Han førtes til Tugthuset i Hamburg, men er senere komet hjem.

Det var ret vanskeligt at faa det illegale Arbejde sat i System, men gennem den illegale Presse lykkedes det at vække store Dele af Befolkningen til Daad. I 1941—42 kom Bladet »Frit Danmark«, og senere dukkede de andre op. For at koordinere Bevægelsen, saa der kom en fælles Modstands- og Frihedsbevægelse, dannedes Frihedsraadet som et Resultat af Strejken i 1943, og den kom frem i Dagen den 29. August, da Folket efter Regeringens Afgang besluttede at kæmpe for atter at blive Herre i vort eget Land.

Arbejderne indledede den aktive Modstand

Det var Arbejderne, der begyndte den aktive Modstand, men ogsaa mange andre Befolkningslag har deltaget i Modstandsbevægelsen, Præster, Læger o. s. v. Mange af Modstandsbevægelsens Folk har, naar de skulde »under Jorden«, boet rundt om i Præstegaardene. Alle disse Kredse har samarbejdet under Frihedsbevægelsens Ledelse og kunde derved føle Folket paa Pulsen og føre Kampen igennem til et lykkeligt Resultat.

Frihedsraadets Arbejde steg hurtigt, og i Sommeren 1944 dannedes Lokalkomitéer i alle Byer med en vis Myndighed, den politiske Myndighed i Modsætning til Byledelserne, der har de rent militære Opgaver. En væsentlig Opgave var det at afsløre Stikkere og andre, der samarbejdede med Tyskerne, at indsamle de fornødne Oplysninger og udfærdige Navnelister. Det blev gjort med stor Omhu, og derfor har de fleste af de Navne, der har været paa Listerne, været rigtige.

2000 Navne paa Listerne

Alene i Aarhus er der opført 2000 Navne paa Listerne. Saa mange skal dog ikke arresteres, der er Tale om ca. 700, og indtil i Gaar var der arresteret 350.

Blandt de illegale Blade maa nævnes »Morgenbladet«, der med megen Hæder har været et fremtrædende Kamporgan. Det kan nævnes, at »Frit Danmark« blev trykt tre Steder, i København, Odense og Aarhus, men iøvrigt har hver By haft sin lokale, illegale Avis.

Modstandsbevægelsen startedes som sagt i 1941, men først i 1943 kom der Fart i Arbejdet, og alle Partier tog Del. I København dannedes rene Arbejdergrupper, men de fleste Steder herskede der fuldstændig Enighed mellem de forskellige Samfundslag om Arbejdet. I 1943 opløste Tyskerne Hæren og Søværnet, og derved sendte Tyskerne en stor Mængde kampøvede Folk ind i Modstandsbevægelsens Rækker. Officerer meldte sig i stort Tal som Instruktører for de militære Grupper, som dannedes, og mange deltog ogsaa aktivt i Sabotage og i Efterretningstjenesten.

Bedste Efterretningstjeneste i Verden

Den danske Efterretningstjeneste er i England anset for at være den bedste i Verden.

Da Politiet blev afvæbnet, sendte Tyskerne atter en Del dygtige og veluddannede Folk ind i den aktive Modstandsbevægelses Rækker.

Det er i første Række de civile Folk, de brede Lag i Byerne, der i fædrelandskærlig Opofrelse har givet den aktive Modstand sit Præg, og den aktive Retning, den har faaet. De civile Frihedskæmpere har udvist et Mod, og en Opofrelse, der fortjener større Ros end nogen andre. De arbejdede om Natten og satte deres Liv i Vove. Efterretningstjenesten var ikke en Del af Modstandsbevægelsen, men sorterede direkte under de Allierede. En særdig Afdeling var Forsyningstjenesten, der skulde modtage Materiel til de Allierede. Det var et meget vanskeligt Arbejde, der lededes af Toldassistent Jensen, Skive. Om ham er det blevet sagt, at han ledede den bedste Vaabenmodtagelse i Verden. Det vil ikke sige saa lidt, naar man tænker paa, at de Allierede har kastet Vaaben ned i Norge, Holland, Frankrig, paa Balkan og i Kina.

Tyskerne havde fine Pejleapparater

Et andet farligt Arbejde udførtes af Telegrafisterne. Tyskerne havde meget fine Pejleapparater, og ofte stillede de 5 Minutter efter, at Telegrafisterne var begyndt at telegrafere. Der var altid udstillet Vagtposter, der skulde advare Telegrafisterne, naar Gestapo kom. Der var bygget Pejlestationer i Aabyhøj og Risskov. Trods de stærke Vagtposter lykkedes det dog Tyskerne at faa arresteret ikke saa faa Telegrafister, men ingen af dem er blevet skudt. En er dog blevet saaret, men lever endnu.

General Bennike erklærer, at Modstandsbevægelsens Folk vil blive holdt inde nogen Tid endnu, og han opfordrer Arbejdsgiverne til at se paa deres Fraværelse med Sympati og holde deres Pladser aabne for dem og ikke tage andre Folk ind, fordi Frihedskæmperne ikke kan passe deres Arbejde under de nuværende Forhold. De bør have deres Løn, og det bør ikke være nogen Naadesag.

Frihedskæmperne meget opfindsomme

Generalen giver flere Eksempler paa den Opfindsomhed, Frihedskæmperne har lagt for Dagen. I en By besluttede man sig til at sprænge et stort Kompleks, som Tyskerne havde besat, i Luften. En Mand forklædte sig som Gasaflæser. Han undersøgte Maaleren og erklærede, at den skulde erstattes af en ny. Han kom ogsaa med en ny Maaler, men i den var der anbragt 22½ kg Sprængstof, og lidt efter at han var gaaet, røg Huset i Luften.

I Ekanderberg gik en Jernbanemand ind og udlagde Bomber. Da han havde udlagt to, ankom en tysk Patrulje. Jernbanemanden knækkede Kaben paa den ene af Soldaterne, og den anden slog han ihjel med de bare Hænder. Derefter udlagde han i Ro og Mag endnu 10 Bomber!

Særmeldingerne i den engelske Radio

Mange Mennesker har spørgt efter, hvad Særmeldingerne i den engelske Radio skulde betyde. De fleste af dem var Camouflage, siger General Bennike. Men nogle af dem havde Betydning. Naar et bestemt Navn blev nævnt, betød det, at der vilde blive nedkastet Vaaben, og saa gjaldt det om at faa dem hentet.

De Folk, der har givet Plads til Vaabenlagrene og Logi for Folk, der arbejdede under Jorden«, har risikeret ligesaa meget som Frihedskæmperne.

Arkiv i to Cigaretæsker

Kaptajn Helk, der er tilknyttet Staben, har to Gange været i England for at blive uddannet, og han er hver Gang blevet kastet ned med Faldskærme et eller andet Sted. Han var rejsende Kurer mellem Danmark og England, og naar han rejste med Depecher, havde han dem i Form af Mikrofotos, der ikke var fremkaldte. De laa i smaa Containers, der i givet Fald kunde skjules ved at blive stukket op i Endetarmen. Blev Filmen alligevel fundet, vilde Tyskerne ikke have faaet nogen Formøjelse af dem, idet den vilde være blevet ødelagt, naar den kom frem i Lyset. En enkelt Meddelelse, der vilde fylde 38 maskinskrevne Sider, fyldte kun en enkelt Film. Man forstaar, at den jysk-fynske Afdelings Arkiv ikke fylder ret meget. Det kan ligge i to almindelige Cigaretæsker!

Generaldirektør Knutzen og den ny Trafikminister

Samarbejdet mellem dem et Problem.

(Privat.) København.

Om den ny Trafikminister Alfred Jensen vil kunne optage et Samarbejde med Generaldirektør Knutzen er et Problem, som diskuteres i politiske Kredse i Øjeblikket, meddeler »Natt.« Generaldirektør Knutzen var i Følge »Pol.« blandt de arresterede i Gaar, men han blev dog senere løsladt med en Undskyldning, idet denne Arrestation beroede paa en Misforstaaelse. Han fik oven i Købet Lov at medtage sin Tjenestepistol.

Kalundborg-F



Aarh[illegible] [illegible] gla

Persontoge kører ikke m

Mulighederne for Tilf[illegible] ges, Lagrene opgøres [illegible] naar der

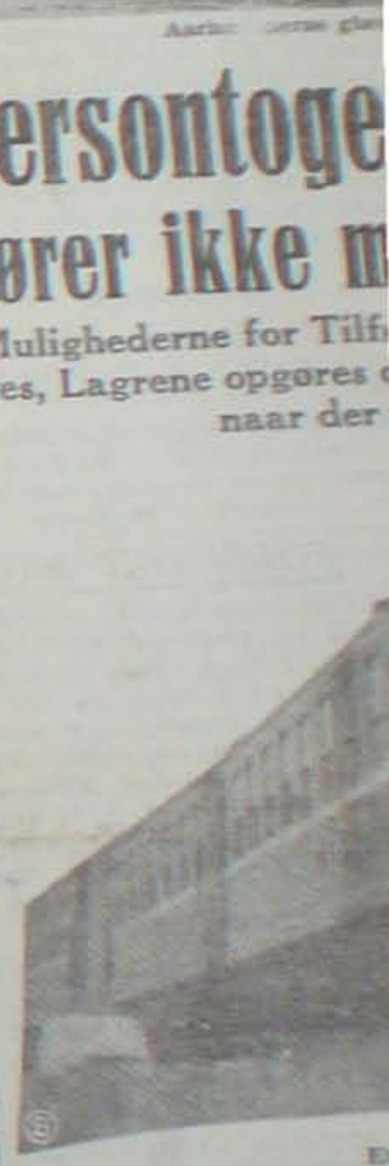

HVORNAAR kører [illegible] igen? De Rejsende er [illegible] dige, i nogen Tid har Persontrafikken ligget helt stille i Jylland. Den eneste Rejsemulighed [illegible] togene. Statsbanerne havde [illegible] bindelse fra Aarhus, et Ilgtog kørte herfra Kl. 7 til Nyborg, turnerede herfra. Dette Tog trukket af to Motor-Dieselvogne stærkere end Ekspresstog blev sat i Gang, for at Tyskerne skulde smuppe det og det havde. Lige med det samme Persontogstrafikken ikke [illegible] land, selv om Friheden [illegible] kommet. Kullene mangler

Godstraf



Frihedskæmperne afpatruljerer Gaderne i Aarhus, tiljublet af en begejstret Folkemængde.

Overordentlige Foranstaltninger

Spærring af visse Bank- og Sparekassekonti m. v.

§ 1. Alle saadanne Konti i Banker, Sparekasser, Andelskasser og Postgirokontoret eller hos Vekselerere og Bankierer, som er oprettet af eller til Fordel for den tyske Værnemagt eller denne tilsluttede Organisationer eller andre tyske Myndigheder, herunder det tyske Gesandtskab i Danmark og udsendte tyske Konsuler her i Landet, spærres med øjeblikkelig Virkning, saaledes at der kun kan disponeres over dem med Samtykke af Danmarks Nationalbank.

Det samme gælder Konti, oprettet af eller til Fordel for her i Landet værende tyske Institutioner eller Instituter.

§ 2. Alle saadanne Konti i Banker, Sparekasser, Andelskasser og Postgirokontoret eller hos Vekselerere og Bankierer, som er oprettet af eller til Fordel for tyske Statsborgere, hvad enten disse er bosat her i Landet eller i Udlandet, eller som er oprettet af eller til Fordel for tyske Firmaer eller juridiske Personer, spærres med øjeblikkelig Virkning, saaledes at der kun for Konti, der tilhører tyske, her i Landet bosatte Statsborgere, og som er oprettet før 9. April 1940, gælder Spærringen dog kun for saa vidt angaar den Del af det nu indestaaende Beløb, der overstiger det den 9. April 1940 paa Kontoen indestaaende Beløb.

§ 3. Tilgodehavender, som den tyske Værnemagt, denne tilsluttede Organisationer eller andre tyske Myndigheder eller tyske Statsborgere, hvad enten de er bosat her i Landet eller i Udlandet, eller tyske Firmaer og juridiske Personer maatte have hos her hjemmehørende Personer, Firmaer eller juridiske Personer spærres med øjeblikkelig Virkning, saaledes at Dispositioner kun kan ske med Samtykke af Danmarks Nationalbank. Er de paagældende Beløb clearingspligtige efter de hidtil gældende Regler, kan Beløbene dog indbetales til Danmarks Nationalbank.

§ 4. Her i Landet beroende danske Aktier og Obligationer (heruder Panteobligationer) og andre Værdipapirer, der tilhører den tyske Værnemagt, denne tilsluttede Organisationer eller andre tyske Myndigheder eller tyske Statsborgere, Firmaer eller juridiske Personer, maa ikke afhændes eller pantsættes uden Samtykke fra Danmarks Nationalbank.

§ 5. Unoterede Cheks eller Anvisninger, som inden denne Bekendtgørelses Ikrafttræden maatte være trukket paa Konti, der er spærret i Medfor at §§ 1 og 2 foran, men som fremkommer til Indløsning efter dette Tidspunkt, maa af den Bank eller Sparekasse m. v., i hvilken de forevises til Indløsning eller Indsættelse paa Konto, kun modtages til Incasso og skal straks indsendes til Danmarks Nationalbank med en Redegørelse for det underliggende Skyldsforhold.

§ 6. Udbetalinger i Strid med denne Bekendtgørelse straffes efter Reglerne i Lov Nr. 158 af 29. Marts 1943 om erhvervsøkonomiske Foranstaltninger Vareforsyning m. v., jfr. Lovanordning Nr. 91 af 9. Marts 1945.

§ 7. Denne Bekendtgørelse træder i Kraft straks.

Handelsministeriet, den 5. Maj 1945

THISTED BY OG EGN

Klar til at sprænge Vildsundbroen.

Tyskerne havde Sprængladningerne parat.

Tyskerne efterlader sig en Masse Ting, hvor de drager bort, og meget smider Soldaterne fra sig langs Vejene. Til O.T.-Lejren ved Thisted ankommer den ene Lastbil efter den anden med alle mulige Ting, og en hel Arbejdsstyrke har travlt med at sortere Sagerne. I Gaar fandt man i Thisted en Jernbanevogn, der var ladet med Luftværnsgranater. Vognen kom fra Vust og skulde til Lemvig, men der naar den aldrig hen.

Iøvrigt er der i O.T.-Lejren samlet Masser af Riffler, Maskingeværer og Maskinpistioler af tysk, fransk, engelsk, amerikansk og russisk Konstruktion, Haandgranater, „Pansernæver", Feltteleloner, Ammunition, Spader, Symaskiner, Gasmasker, Støvler og meget andet.

Ved Vildsund fandtes en større Sprængladning med Ledninger liggende parat, saa Broen med ganske kort Varsel kunde gaa i Luften.

Saaledes havde Tyskerne alt klar til Sprængning af alle vore dejlige Broer.

I selve O.T.-Lejren har man forøvrigt gjort gode Fund. Ikke alene laa her 1600 Liter Benzin i en Tank, men i Kontoret fandtes Fortegnelse over alle Vognmænd, der har kørt for O.T., og hvad de har faaet udbetalt. Disse Oplysninger vil interessere Skattevæsenet.

Tyske Soldater paa Damecykler.

Paa Mors fral Landeværnet i Formiddags paa fire tyske Soldater, som kom kørende paa Damecykler. Man tog Cyklerne fra dem. De forklarede, at Cyklerne var købt hos en Mand i Thisted, og Politiet undersøger nu, om det er Tyvekoster.

Lærerindstilling.

Lærer J. A. Jensen, Sjørring, er indstillet som Nr. 3 til Førstelærerembedet i Vindblæs ved Logstør.

Sektion Nord-Vest.

Fire Militærpersoner tiltræder Ledelsen.

Arbejdet indenfor Sektion Nord-Vest, der omfatter saavel Thy Landeværn (Thyholm, Midthy og Thisted By) som Morsø Landeværn og Hanherred Landeværn, er nu ved at komme ind i en rolig Gænge efter de første Døgns hektiske Arbejde. Det er meget store Opgaver, Sektionen har faaet overdraget, og der har til nu været forlangt uhyre meget af Mandskabet. Sektionen har derfor i disse Dage faaet Forstærkning af fire Militærpersoner, nemlig

Det kan anses for givet, at D.K.B og Unglotterne, der i de forløbne Dage har udført et paaskønnelsesværdigt, frivilligt Arbejde, nu vil faa fri. Arbejdet vil blive overdraget lejet Personale.

Sommerhusene ved Vildsund

er nu rømmet af Tyskerne, men de er stærkt beskadigede og tilsvinede og skal underkastes Reparationer, før de igen kan bruges.

Til Møde paa Søndag.

Ved Socialdemokratiets store Møde i Thisted paa Søndag — det første offentlige politiske Møde i fem Aar — vil Landstingsmand Hvid, der lige er vendt hjem fra København, redegøre for den Situation, der nu foreligger, og tale om Fremtidsopgaverne.

Mødet former sig festligt med Musik og Sange, og der er fri Adgang for alle.

Hjem fra Tyskland.

Politibetjent Alfred Christoffersen fra Fjerritslev, der var ansat i København, blev d. 19. Septbr. i Fjor taget og sendt til Tyskland. Onsdag Aften vendte han hjem til Fjerritslev, hvor en Mængde Mennesker modtog ham paa Banegaarden. Der blev holdt Taler af Politibetjent Pedersen og Overlærer Gaardbo, og Christoffersen blev baaret hjem i Guldstol.

Kriminalbetjent Korsgaard, Nykøbing, blev d. 19. Septbr. taget paa Politiskolen i København. Ogsaa han kom til Tyskland, og han er nu vendt hjem.

Cirkus i Thisted.

Aarets første Cirkus gæster Thisted i Dagene 19.—22. Maj (Pinsen). Det er Robert Daniels, som er ude paa en 25 Aars Jubilæumstourne.

Tyskernes ynkelige Hjemrejse.

Der stjæles Cykler langs Vejene.

I lange Kolonner drager tyske Tropper nu ad Landevejen mod Oddesund. De kommer til Fods og kun de syge eller saarede bliver kørt. Det er et ynkeligt Syn at se denne March, der foregaar næsten uafladelig Døgnet rundt. Mange af Soldaterne er i en sørgelig Forfatning og kan næsten ikke gaa. De smider ogsaa efterhaanden deres Udrustningsgenstande fra sig — og vi gentager Advarsien mod at tilegne sig disse Ting. Dette er strafbart, og der er ogsaa meget farlige eksplosive Ting imellem.

Moralen blandt Tropperne er sløj, og de stjæler Cykler, hvor de kan komme af Sted med det. I Ydby blev alene i Gaar taget tre Cykler, tilhørende hhv. Skov-

Tingl

Skifte
line Jen
Jeginde
Fra
Laursen
Kr., Vu
Fra
til Bogt
Købesu
8000 Kr
Fra
Bagerm
sum 230
Fra
Aage N
Kr. plus
sum 11,
Fra
S. Pede
15,000
Fra
til Chr.
30,000
deringe
Fra
til Gdr.
sum 15,
Vurderi
Fra
til Cig
sted, K
sum 85

Tyske

Phv
gaard,
Thiste
Porhol
har ta
har se
bistaae
tioner.
i Skiv
Den
trykke
der b
overfø
katego
men h
Hipom

Fødse

Enke
Jacobs
dag d.
— H
Kongen
Fredag
— Fi
Thisted
Aar.

En A

Und
ternere
Realsk
dige,
landsa
faldt
kede

Pers

opta

Fr
an
Stat
Brænd
være
plan
Uge.
kul pa
væsent
er saa
Genop
trafik
Samtid
forbind

lige Broer.

I selve O.T.-Lejren har man forøvrigt gjort gode Fund. Ikke alene laa her 1600 Liter Benzin i en Tank, men i Kontoret fandtes Fortegnelse over alle Vognmænd, der har kørt for O.T., og hvad de har faaet udbetalt. Disse Oplysninger vil interessere Skattevæsenet.

Tyske Soldater paa Damecykler.

Paa Mors traf Landeværnet i Formiddags paa fire tyske Soldater, som kom kørende paa Damecykler. Man tog Cyklerne fra dem. De forklarede, at Cyklerne var købt hos en Mand i Thisted, og Politiet undersøger nu, om det er Tyvekoster.

Lærerindstilling.

Lærer J. A. Jensen, Sjørring, er indstillet som Nr. 3 til Førstelærerembedet i Vindblæs ved Løgstør.

Sektion Nord-Vest.

Fire Militærpersoner tiltræder Ledelsen.

Arbejdet indenfor Sektion Nord-Vest, der omfatter saavel Thy Landeværn (Thyholm, Midtthy og Thisted By) som Morsø Landeværn og Hanherred Landeværn, er nu ved at komme ind i en rolig Gænge efter de første Døgns hektiske Arbejde. Det er meget store Opgaver, Sektionen har faaet overdraget, og der har til nu været forlangt uhyre meget af Mandskabet. Sektionen har derfor i disse Dage faaet Forstærkning af fire Militærpersoner, nemlig Kaptajn Sabroe, der er blevet Stabschef hos Sektionschefen, Kaptajn Eiby Nielsen, af Kaptajnløjtnant Fjerring, der har overtaget Vagtordningen indenfor Thy Landeværn, Overofficiant Petersen, der er Kaptajnløjtnantens Medhjælper samt af Overofficiant Petersen, der er blevet Kasernekommandant og bl. a. skal tage sig af Bespisningsproblemet, der ikke er det mindst vigtige.

Social-Demokraten

Udgivet af det danske Arbejderpar

Kontor: Møllevej 4, Thisted.

Kontortid: Kl. 8—17½. For personlige Samtaler træffes Redaktøren bedst Kl. 16—17.

Postgirokonto 11879.

Telefoner: Redaktion og Ekspedition 254 Omstilling til Red. Brunsgaard privat.)

Trykkeriet (Abildgaard Jacobsen) 280.

Abonnementspris: Kvartal 7,50, Maaned 2,50, Uge 0,60.

Annoncepriser: Inserater pr. mm 17 Øre Alm. Bekendtgørelser 14—9—7 Øre for henholdsv. 1, 2 eller flere Indrykninger. Forlangen Petitsats beregnes 10 pCt. ekstra.

Annoncer ang. Køb og Salg, Pladser og ledige Lejligheder 7 Øre pr. Ord, mindst 1,50 Kr.

For større Avertering gælder særlig billige Takster efter nærmere Aftale.

lærer Gaardbo, og Christoffersen blev baaret hjem i Guldstol.

Kriminalbetjent Korsgaard, Nykøbing, blev d. 19. Septbr. taget paa Politiskolen i København. Ogsaa han kom til Tyskland, og han er nu vendt hjem.

Cirkus i Thisted.

Aarets første Cirkus gæster Thisted i Dagene 19.—22. Maj (Pinsen). Det er Robert Daniels, som er ude paa en 25 Aars Jubilæumstourne.

Tyskernes ynkelige Hjemrejse.

Der stjæles Cykler langs Vejene.

I lange Kolonner drager tyske Tropper nu ad Landevejen mod Oddesund. De kommer til Fods og kun de syge eller saarede bliver kørt. Det er et ynkeligt Syn at se denne March, der foregaar næsten uafladelig Døgnet rundt. Mange af Soldaterne er i en sørgelig Forfatning og kan næsten ikke gaa. De smider ogsaa efterhaanden deres Udrustningsgenstande fra sig — og vi gentager Advarslen mod at tilegne sig disse Ting. Dette er strafbart, og der er ogsaa meget farlige eksplosive Ting imellem.

Moralen blandt Tropperne er sløj, og de stjæler Cykler, hvor de kan komme af Sted med det. I Ydby blev alene i Gaar taget tre Cykler, tilhørende hhv. Skovfoged Nørgaard, Gdr. Henrik Jensen og Rentier Anton Møller. Thi passe man ekstra godt paa Cyklerne i disse Dage!

I Løbet af nogle Dage vil Hanstedfæstningen være rømmet. Afmarchen derfra begyndte i Dag. Der vil dog sikkert gaa længere Tid, før Befolkningen kan vende tilbage til Hansted, idet mange Ting først skal ordnes. Landeværnet overtaget Anlæget, naar Tyskerne forlader det.

Tyskernes Afrejse fra vor Egn er hidtil forløbet ganske fredeligt og uden Episoder, og saaledes skulde det gerne vedblive at gaa.

Vesterhavstorsk.

Fra Thyborøn meddeles:

Fiskeriet kan ikke stort mere end lige holdes i Gang. Ugens Tilførsel var kun Torsk, der indbragtes af 13 Partøjer, væsentligst fra Agger. Paa Auktionen solgtes ialt 16,400 Kg. Torsk for 6300 Kr. Priserne laa fra 20—58 Øre for Kiloet. Sidst i Ugen gik mange store Kuttere ud. Om de vender hertil med Fangsten eller gaa til fremmede Havne er uvist.

Columbine.

kategorisk at have været Sikker, men har indrømmet at have været Hipomand.

Fødselsdage.

Enkefru Larsine Uhrbrand, J. P. Jacobsensgade 13, Thisted, fylder Onsdag d. 16. ds. 65 Aar.

— Handelsmand J. Math. Jensen, Kongensgade 4, Thisted, fylder 80 Aar Fredag d. 18. ds.

— Fiskeeksportør Jens P. Jensen, Thisted, fylder Torsdag d. 17. ds. 70 Aar.

En Arm brækket.

Under Rengøringen ved de internerede Kvinder paa Thisted Realskole skete forleden det uheldige, at Fru Lærer Skov, Jyllandsalle, gled paa Gulvet og faldt saa uheldigt, at hun brækkede den ene Arm.

Persontrafiken genoptages.

Fra Tirsdag er der Hverandendags-Kørsel.

Statsbanerne forhandler nu om Brændselstilførsler, og der skal være Udsigt til en udvidet Køreplan allerede i den kommende Uge. Statsbanernes Beredskabskul paa Fyn og i Jylland er i det væsentligste i Behold, og Lagrene er saa store, at der paaregnes en Genoptagelse af Hverandendagstrafik i 2. Distrikt paa Tirsdag. Samtidig genindføres Eksprestogsforbindelsen mellem København og Jylland. Tyskerne naaede heldigvis ikke at faa alle de Kul fjernet, som de havde beslaglagt.

Sygeliste for April 1945.

I Thisted Lægekreds er der i April 1945 af de praktiserende Læger anmeldt følgende Sygdomstilfælde:

	Thisted By	Landsognene
Epidemisk Meningitis...	1	2
Difteritis	0	0
Skarlagensfeber	2	2
Stivkrampe	0	1
Barselfeber	0	0
Blæreudslet hos nyfødte	0	0
Mæslinger	1	16
Røde Hunde	2	15
Skaalkopper	0	5
Kighoste	1	37
Faaresyge	0	0
Influenza	15	114
Halsbetændelse	24	82
Bronchitis	14	246
Katarrhalsk Lungebet....	8	61
Krupøs Lungebetændelse	0	2
Kolerine	4	46
Smitsom Gulsot	4	18
Gigtfeber	1	3
Rosen	1	8
Ialt...	78	658
Gonorrhoea	6	2
Syfilis	1	1
Fnat	7	90

Leif Folke.

Arrest fire Gange var til Afhøring. Hver Gang fik jeg Næveslag i Ansigtet og blev pisket paa den bare Krop og truet med noget værre, hvis jeg ikke opgav mine „Julelortællinger" og sagde Sandheden. Tilsidst førtes jeg ned i en polstret Torturcelle i den gamle Politigaard, og her fik jeg paany en haard Omgang af Pisken. Jeg havde af en Medfange faaet det Raad at skrige dygtigt, men saa bandt de et Haandklæde om min Mund.

Den 21. Decbr. blev jeg med en Transport sendt til Frøslevlejren, og her havde jeg det godt. Frøslev var næsten en ren Kuranstalt, vi fik god og rigelig Mad og havde det taaleligt paa alle Maader. Kun Friheden var os berøvet. Jeg blev straks fundet af de fire andre Thistedboer, Max Hansen, Westh Hansen, Ravnemose og Johs. Abildgaard Jacobsen, og de fik mig hen kunnet forestille os.

Vi boede 360 Mand — Polakker, Russere, Franskmænd, Danskere — i to Stuer, der tilsammen maalte 180 Kv. M. Sengene stod i tre Etager med ganske smalle Gange imellem. I hver Enkeltseng laa to Mand, og nogle Steder var der kun to Senge til fem Mand. Der var ingen Varme i Stuerne, men vi var jo saa mange Mennesker, at vi nok kunde holde Varmen.

— De hygiejniske Forhold var vel slemme?

— Ja, naturligvis, naar Barakkerne var overfyldte og Renligheden daarlig. Der stod en Stank over det hele. Vi var hele Tiden i Karantæne og maatte uden for Barakken kun bevæge os i den smalle Gade foran vort eget Hus. Der var nemlig Tyfus i Barakken paa den ene Side af os og Plettyfus i den anden. Vi fik ogsaa straks baade Skarlagensfeber, Ty- Det værste var næsten, at vi skulde sidde i Sengene og spise, idet der ikke var Plads andre Steder. I Sengene skulde vi opbevare alt, hvad vi havde, Røde Kors-Pakker osv. — og der var jo to Mand om hver Seng.

I Dachau lærte jeg, hvad Hunger er. En tør Rugbrødsskorpe blev den herligste Lækkerbidsken, som man gik og suttede paa og ikke nænnede at synke. Hvis vi ikke senere havde faaet de gode Røde Kors-Pakker, var vi sultet ihjel.

— Klædedragten?

— De tog alt vort eget Tøj fra os, og vi maatte trække i nogle elendige Pjalter. Jeg fik dog senere min Sweater igen, men iøvrigt saa vi aldrig vort Tøj mere. To Gange daglig maatte vi i vort tynde Tøj træde an til Parade udenfor. Vi skulde tælles, og da der var 30,000 Mand, og Tallet skulde stemme, kunde det hver Gang tage

Røde Kors-Dagen

gav i Thisted et godt Resultat. Alle Mærkerne solgtes, og de indbragte 608 Kr., mens der i Bøsserne indkom 1012 Kr. Tre anonyme Givere skænkede hhv. 500, 100 og 100 Kr., 24 Kr. indsamledes af Snedkerne paa et af Byens Værksteder, og 50 Kr. indkom under Mærket „Rigmor". Ialt indkom der i Byen 2394 Kr. Fra Landdistriktet foreligger Opgørelsen endnu ikke.

Anholdelser og Løsladelser.

I Thisted er mange af de internerede Kvinder nu løsladt. Der vil næppe blive rejst Sag mod dem alle, idet nogle af dem kun har været sat fast for at hindre, at de blev overfaldet. Interneringen af Personer sker ogsaa for, at deres Forhold kan blive undersøgt, og i en Del Tilfælde vil der ikke ske mere med dem. Mod adskillige af de internerede kan ventes rejst alvorlige Anklager.

Blandt de sidst internerede er Marinevægterne Johan Kr. Jensen, Harald Schmidt, Laur. Kr. Jørgensen, Hans Jørgen Hansen og Kr. Dejlev Jensen, vistnok alle Sønderjyder, samt den meget usympatiske Brandchef Lorenzen (Slagteren fra Aabenraa). Tillige er anholdt Vagtmand Hans Bertelsen, Entreprenør Henry Westergaard, Snedsted, Arbejdsm. Aage Nielsen, Snedsted, Landm. Børge Damsgaard Jensen, Snedsted, Arbejdsm. Carl Christensen, Nørhaa, fhv. Ølhandler N. Jespersen, Snedsted, Mekaniker Aksel Petersen, Thisted, Arbejdsm. Arne Jensen, Klitmøller, Fru Helene Jensen, Klitmøller, Tørvefabrikant Carl V. Nielsen, Snedsted, Stuepige Dagny Jensen, Thisted, Helga Hattens, Thisted, Arbejdsm. Eigil Andersen, Thisted, Tømrer Johan Fr. Kjær, Thisted, Husassistent Gerda Vestergaard, Thisted, Jenny Eriksen, Thisted, Ellen Schellerup, Thisted, Chauffør Ejnar Andersen, Thisted, Fru Asmussen, Plantagevej 14, Harriet Christensen, Nørhaa, Kontorist Georg Ove Neerfeldt, Thisted, Margrete Møller, Thisted (fra Skive) og Berider Evaldsen, Thisted.

Hærværk og Vaabentyveri.

Sektion Nord-Vest henstiller til Befolkningen ikke at betræde de tyske Anlæg eller befatte sig med fundne tyske Militæreffekter. Det kan være livsfarligt. Tilfælde af Hærværk har man observeret ved en nødlandet Transportmaskine ved „Rosvang". Der er revet i Maskinens Skrog, ødelagt Instrumenter, stjaalet Akkumulatorer osv.

Det maa betones, at der er Forbud mod at nærme sig eller forøve Hærværk mod de af Tyskernes efterladte Ting. Det er ligeledes paa det strengeste forbudt at fjerne Vaaben og Ammunition fra tyske Lagre eller Lejre.

Landmænd, der paa deres Marker har mindre Huller o. l., som Tyskerne har gravet, maa godt jævne disse Huller efter.

Hvorledes bliver Vejret?

Meteorologisk Institut meddeler: Udsigt foreløbig til svage skiftende Vinde med over normal Temperatur og hist og her Taage, men ingen eller kun ringe Nedbør, senere Mulighed for Regn, fortrinsvis over de sydøstlige Egne.

Sølvbryllup.

Tømrer Johs. Møller og Hustru, Jernbanegade 7, Thisted, kan Mandag d. 14. Maj fejre Sølvbryllup.

— Husmand Erik Nielsen og Hustru, Tømmerby Mark, kan Tirsdag d. 15. Maj fejre Sølvbryllup.

Pas paa Minefelterne!

Det tyske Marinekyst-Artilleri vil i Løbet af de førstkommende Dage rømme Kystforterne i Thy og Hanherred, dog saaledes, at der efterlades mindre Styrker i Stillingerne.

Den danske Modstandsbevægelse og overtager den ydre Bevogtning af Forterne m. m. Da Minefelterne ikke er fjernede og ofte er mangelfuldt afmærkede, gøres der opmærksom paa, at Færdsel i Nærheden af de tyske Stillinger fremdeles er forbundet med Livsfare, ligesom de danske Poster har strenge Ordrer til at afvise alle, eventuelt ved Skud.

Efterhaanden vil Landminerne blive taget op af tyske Sapperer.

Hurupboer vender hjem fra Tyskland.

En ung Mand fra Hurup, Egon Nielsen, er nu kommet hjem fra Sverrig. Han var først interneret i Neuengamme i Tyskland, men var med de sidste Røde Kors-Transporter overført til Sverrig. Han er meget haardt medtaget, syg og underernæret, og han er ført til sit Hjem i Zonens Ambulance. Han blev anholdt sidste Efteraar i Aarhus.

Endvidere er Folmer Dalgaard, Hurup, vendt hjem efter Internering i Frøslev. Han blev taget sidste Vinter i Thisted.

Chr. Abildtrup og Eli Andersen, Hurup, er ligeledes løsladt fra Frøslev, men overgaar nu til Grænsevagten.

Ulovligt Salg til Tyskere.

I Thisted viser det sig, at de Handlende stadig sælger Varer til de enkelte Tyskere. Dette er udtrykkeligt forbudt. De paagældende kan ad anden Vej faa det nødvendige, indtil de er ude af Landet.

Lynchjustits i Fjerritslev.

I Fjerritslev har Landeværnet maattet skride ind mod unge Mænd, der befattede sig med Klipning af „Feltmadrasser". Den Slags Selvtægt maa ikke forekomme. Nu er der atter Lov og Ret i Danmark, og eventuelle Afstraffelser skal foregaa gennem de lovlige Myndigheder.

Gode Spisekartofler

faas i

Thisted Arbejderforening

Tinglyste Skøder.

Skifteudskrift som Adkomst for Mikkeline Jensens Arvinger, Fisker L. Jensen, Jeginde, m. fl., Vurderingssum 3000 Kr.

Fra samme Arv: til Fisker Laust C. Laursen (Kynde), Jeginde, Købesum 5000 Kr., Vurderingssum 3000 Kr.

Fra Fru Maren Christensen, Koldby, til Bogtrykker Hjalmar Jensen, Koldby, Købesum 18,500 Kr., Vurderingssum 8000 Kr.

Fra Gdr. Johs. Krabbe, Uglev, til Bagerm. Ant. C. Jensen, Uglev, Købesum 2300 Kr., ikke særsk. vurd.

Fra Gdr. Chr. Pedersen, Ørum, til Aage Nielsen, Bedsted, Købesum 20,000 Kr. plus Løsøre 17,000 Kr., Vurderingssum 11,300 Kr.

Fra Aage Nielsen, Bedsted, til Chr. S. Pedersen, Hedegaardene, Købesum 15,000 Kr., Vurderingssum 4100 Kr.

Fra Gdr. Chr. Hvidberg, Villerslev, til Chr. S. Pedersen, Spalls, Købesum 30,000 Kr. plus Løsøre 33,000 Kr., Vurderingssum 27,000 Kr.

Fra Gdr. Søren Hvidberg, Villerslev, til Gdr. Chr. Hvidberg, Villerslev, Købesum 15,000 Kr. plus Løsøre 20,000 Kr., Vurderingssum 15,000 Kr.

Fra Rentier Jens Jensen, Vestervig, til Cigarhdlr. Ingv. Oddershede, Bedsted, Købesum 22,500 Kr., Vurderingssum 8500 Kr.

Tysker-Haandlangere.

Phv. Politibetjent Herluf Bangsgaard, Viborg, der stammer fra Thisted, og som for personlige Forholds Skyld efter Henstilling har taget sin Afsked fra Politiet, har senere været SS-Mand og har bistaaet Tyskerne ved mange Aktioner. Han er nu bleven arresteret i Skive og ført til Viborg.

Den meget farlige Stikker, Bogtrykker Peter Dybdahl fra Viborg, der blev anholdt i Thisted, er overført til Viborg. Han nægter kategorisk at have været Stikker, men har indrømmet at have været Hipomand.

Fødselsdage.

Enkefru Larsine Uhrbrand, J. P. Jacobsensgade 13, Thisted, fylder Onsdag d. 16. ds. 65 Aar.

— Handelsmand J. Math. Jensen, Jørgensgade 4, Thisted, fylder 60 Aar Tirsdag d. 18. ds.

— Fiskeeksportør Jens P. Jensen, Thisted, fylder Torsdag d. 17. ds. 70 Aar.

Arm brækket.

Under Rengøringen ved de indrederede Kvinder paa Thisted Realskole skete forleden det uheld, at Fru Lærer Skov, Jylstrup Alle, gled paa Gulvet og faldt saa uheldigt, at hun brækkede den ene Arm.

Persontrafiken genoptages.

Fra Tirsdag er der Hverdagsog Søndagstrafik-Kørsel.

Statsbanerne forhandler nu om Passagerbefordringer, og der skal være Udsigt til en udvidet Kørsel allerede i den kommende Uge. Statsbanernes Beredskabstog paa Fyn og i Jylland er i det

Hjem fra Koncentrationslejren!

Dachau-Lejren var værre, end man kunde forestille sig

Overbetjent J. P. Jensen, Thisted, fortæller rystende Oplevelser fra Tyskland

Blandt de Thistedboer, der nu vender hjem fra tysk Fangenskab er Overbetjent i Ordenspolitiet Jens Peter Jensen den, der har været haardest med. Han ser i Dag helt godt ud, skønt han har prøvet baade Mishandling og Sult, men i de sidste Par Maaneder har han ogsaa tildels været plejet gennem Røde Kors. Han skildrer roligt og lidenskabsløst sine Oplevelser.

— Jeg blev arresteret i mit Hjem om Aftenen d. 4. Decbr. i Fjor, fortæller Jensen. Syv Mand foretog Husundersøgelse, men fandt dog kun et falsk Legitimationskort, som jeg for en Sikkerheds Skyld havde faaet. Desuden fandt de en gammel Bajonet m. m., som tilhørte min Søn, Typograf Harald Jensen, og ham forfulgte de, saa han maatte flygte til Sverrig. Aktionen i mit Hjem varede 3½ Time, og Resten af Natten var jeg til Afhøring i SS-Politiets Kontor i „Frederiksborg". Jeg blev sigtet for illegal og tyskfjendtlig Virksomhed. Næste Morgen førtes jeg til Aalborg, hvor jeg i St. Hansgade Arrest fire Gange var til Afhøring. Hver Gang fik jeg Næveslag i Ansigtet og blev pisket paa den bare Krop og truet med noget værre, hvis jeg ikke opgav mine „Julefortællinger" og sagde Sandheden. Tilsidst førtes jeg ned i en polstret Torturcelle i den gamle Politigaard, og her fik jeg paany en haard Omgang af Pisken. Jeg havde af en Medfange faaet det Raad at skrige dygtigt, men saa bandt de et Haandklæde om min Mund.

Den 21. Decbr. blev jeg med en Transport sendt til Frøslevlejren, og her havde jeg det godt. Frøslev var næsten en ren Kuranstalt, vi fik god og rigelig Mad og havde det taaleligt paa alle Maader. Kun Friheden var os berøvet. Jeg blev straks fundet af de fire andre Thistedboer, Max Hansen, Westh-Hansen, Ravnemose og Johs. Abildgaard Jacobsen, og de fik mig hen paa deres Stue. Her kom senere Apoteker Kierulff ind. Jeg ankom lige til Julealten, og der var Juletræ i Barakken, rigtig Julemad, Chocolade og Godter, Tale af en Præst osv. — det blev en gribende Julealten, som jeg aldrig glemmer.

Forfærdelige Tilstande i Dachau-Lejren

— Hvornaar gik Turen saa til Tyskland?

— 16. Febr. afgik jeg sammen med 253 andre i en af de maanedlige Transporter. Vi kørte i Kreaturvogne, 35 Mand i hver. For 10 Kr. købte vi Halm at ligge i, og vi kunde med Besvær komme til at ligge ned allesammen. Men Træk var der hele Tiden, og vor Nødtørft maatte vi forrette inde i Vognen. Hver Nat var der Flyverangreb — det var et langt Militærtog, vi kørte med — og vi var stadig udsat for Beskydning og Bomber.

Efter seks Døgns Kørsel naaede vi Koncentrationslejren Dachau ved München, nær den svejtsiske Grænse. Vi havde hørt noget om, at Dachau var en Mordanstalt, men den var meget værre, end vi havde kunnet forestille os.

Vi boede 360 Mand — Polakker, Russere, Franskmænd, Danskere — i to Stuer, der tilsammen maalte 180 Kv. M. Sengene stod i tre Etager med ganske smalle Gange imellem. I hver Enkeltseng laa to Mand, og nogle Steder var der kun to Senge til tem Mand. Der var ingen Varme i Stuerne, men vi var jo saa mange Mennesker, at vi nok kunde holde Varmen.

— De hygiejniske Forhold var vel slemme?

— Ja, naturligvis, naar Barakkerne var overfyldte og Renligheden daarlig. Der stod en Stank over det hele. Vi var hele Tiden i Karantæne og maatte uden for Barakken kun bevæge os i den smalle Gade foran vort eget Hus. Der var nemlig Tylus i Barakken paa den ene Side af os og Plettylus i den anden. Vi fik ogsaa straks baade Skarlagensfeber, Tylus og Plettylus ind i vore Stuer.

Den første Morgen saa jeg uden for mit Vindue 30—40 tilsneede Lig, der laa amidt i Rendestenen, fuldstændig afrakkede Skeletter af Jøder og slaviske Folk, der var sultet ihjel, pint og plaget. Dette gentog sig hver Morgen, og Ligene blev som døde Kreaturer slæbt hen til Krematoriet.

Og saa var der saa skrækkeligt med Lopper. Mange Fanger var kun et Saar over hele Kroppen af Loppebid. Om Natten maatte man jævnlig staa op, fordi man ikke kunde holde Lopperne ud. Saa satte vi os ned i Vaskerummet, indtil vi igen gik ind for at faa en halv Times Søvn.

Hungerens Spøgelse over Lejren

— Hvordan var Kosten?

— Den var elendig. Vi fik daglig ⅛ Rugbrød, en Stump Pølse og lidt syntetisk Margarine. Vi fik ogsaa noget, der kaldtes Kaffe og The, og det var vore eneste Drikke. Lejren laa ved en Sump, og Vandet var udrikkeligt i raa Tilstand. Til Middag fik vi tynd Kaalrabi- og Gulerodsuppe.

Det værste var næsten, at vi skulde sidde i Sengene og spise, idet der ikke var Plads andre Steder. I Sengene skulde vi opbevare alt, hvad vi havde, Røde Kors-Pakker osv. — og der var jo to Mand om hver Seng.

I Dachau lærte jeg, hvad Hunger er. En tør Rugbrødsskorpe blev den herligste Lækkerbidsken, som man gik og suttede paa og ikke nænnede at synke. Hvis vi ikke senere havde faaet de gode Røde Kors-Pakker, var vi sultet ihjel.

— Klædedragten?

— De tog alt vort eget Tøj fra os, og vi maatte trække i nogle elendige Pjalter. Jeg fik dog senere min Sweater igen, men iøvrigt saa vi aldrig vort Tøj mere. To Gange daglig maatte vi i vort tynde Tøj træde an til Parade uden for. Vi skulde tælles, og da der var 30,000 Mand, og Tallet skulde stemme, kunde det hver Gang tage

---

Røde Kors-Dagen

gav i Thisted et godt Resultat. Alle Mærkerne solgtes, og de indbragte 608 Kr., mens der i Bøsserne indkom 1012 Kr. Tre anonyme Givere skænkede hhv. 500, 100 og 100 Kr., 24 Kr. indsamledes af Snedkerne paa et af Byens Værksteder, og 50 Kr. indkom under Mærket „Rigmor". Ialt indkom der i Byen 2394 Kr. Fra Landdistriktet foreligger Opgørelse endnu ikke, men

Margrete Møller, Thisted (fra Skive) og Berider Evaldsen, Thisted.

Hærværk og Vaabentyveri.

Sektion Nord-Vest henstiller til Befolkningen ikke at betræde de tyske Anlæg eller befatte sig med lundne tyske Militærreflekter. Det kan være livsfarligt. Tillæld at

Minefelterne ikke er fjernede og ofte er mangelfuldt afmærkede, gøres der opmærksom paa, at Færdsel i Nærheden af de tyske Stillinger fremdeles er forbundet med Livsfare, ligesom de danske Poster har strenge Ordrer til at afvise alle, eventuelt ved Skud.

Efterhaanden vil Landminerne blive taget op af tyske Sappører.

al 9,30

9,30

er Han-
præsten

40
r Han-
ræsten

Nationalt Stævne

i Thisted Plantage

Lørdag Efterm. den 12. Maj spiller Musikkorpset gennem Gaderne. Musiken udgaar fra St. Torv Kl. 18 og slutter paa Festpladsen i Plantagen, hvor Stævnet afholdes. Kl. 19 aabnes Stævnet.

Amtmand Egedorf, Borgmester Bjerregaard, Pastor Holm og Redaktionssekretær Ravnemose vil tale.

Orkestermusik. - Fællessang. - Højttaleranlæg forefindes.
Program udleveres paa Festpladsen. - **Alle har Adgang.**

De Danske Forsvarsbrødre.

1891

VERNER CHRISTENSEN
KIROPRAKTOR

LILLE TORV 1
THISTED TELEFON 3
TRÆFFES DAGLIG 10-12 (UNDTAGEN MANDAG)
SAMT MANDAG · ONSDAG · FREDAG 2-4

Lørdag Eftermiddag efter Aftale.

ARBEJDER-FORENINGEN

Bøger og Rabatmærker
i sammentalt Stand bedes indleveret
senest Lørdag den 12. Maj.

1872 **Bestyrelsen.**

Vognmandskørsel

Al Vognmands- og Fragtkørsel med Heste udføres. Der køres hver Tirsdag og Lørdag til Thisted fra Torp Kl. 8 Morgen og fra Thisted Kl. 15 Efterm. Sand, Grus og Skovbrænde samt Bestilling paa Kørsel af Tørv modtages. Holdeplads: Brugsforeningen „Nordthy".

Ærbødigst
Thomas Vestergaard,
Ny Torp.

NB.: En Hoppe, der foler først i Juni, god Foderstand, til Salg eller Bytte med en stærk Hoppe uden Føl. 1896

Tænker De

Prædikantliste

Søndag den 13. Maj.

THISTED KIRKE:

Højmesse og Altergang Kl. 10. Pastor Nyegaard.
Aftensang Kl. 14. Pastor Holm.

Tilsted Kl. 14 Pastor Nyegaard.

Skinnerup Kl. 10, Skriftem. 9,30. Pastor Holm.

Ugetjeneste: Pastor Juul Sørensen.

Thisted Sygehus Kl. 19.

Agger	10	
Arup	9½	Altergang
Ballerum Skole		
Bedsted	14½	Altergang
Boddum		
Grurup	10	
Gettrup	14	
Harring	10	
Hassing		
Helligsø	10	
Heltborg		
Hvidbjerg	14	
Hvidbj. v. Aa		Ingen

Løgstør, taler. 1888

NB. Bemærk det forandrede Klokkeslet.

Det bekendtgøres herved, at **Thisted Amtsraad** holder ordinært Møde paa Raadhuset i Thisted Lørdag den 9. Juni d. A. Kl. 10 Formiddag.

Thisted Amt, d. 9. Maj 1945.

1889 **Egedorf.**

Bekendtgørelse.

Det indskærpes, at Fund af Vaaben, Ammunition og andre Effekter, som er efterladt eller bortkastet af den tyske Værnemagt eller af fremmede Militærafdelinger, omgaaende skal anmeldes til nærmeste Politimyndighed, Landeværnspatrulje eller til Sektion Nord-Vest, Tlf. Thisted 458 eller 531. 1878

Danmarks Frihed! — Folkets Fremtid!

Stort offentligt Festmøde Søndag den 13. Maj Kl. 15 paa Thisted Afholdshotel.

Tale af Landstingsm. A. Hvid. Musik af 6 Mands Orkester. — Sang af Thisted Sangforening.

Fri Adgang. — Alle indbydes.

Socialdemokratisk Forening.
Arbejdernes Fællesorganisation.

1879

Atter Fred paa Bornholm

En russisk Landgangsstyrke fører de tyske Tropper bort

Rønne. Nogle Hurtigbaade med russiske Tropper ankom Onsdag til Rønne Havn, hvor de blev modtaget af Amtmanden og Chefen for Modstandsbevægelsen. Der befinder sig nu ca. 1500 russiske Soldater paa Bornholm. Den russiske Oberst Streptov har straks indledet Samarbejde med de danske Myndigheder, og Samarbejdet gaar absolut i god Aand. I Løbet af et Par Dage bliver alle Tyskere, ca. 15,000 Mand, ført til tysk Havn.

Iøvrigt har Obersten overfor Amtmand Stemann beklaget Nødvendigheden af det russiske Bombardement, men da Tyskerne ikke vilde kapitulere og beskød de russiske Rekognosceringsmaskiner, maatte man vise dem, at det var Alvor. Endvidere har Obersten erklæret, at naar Tyskerne var borte fra Øen, havde han ikke mere her at gøre, og de russiske Styrker vilde da blive trukket bort.

I Dag meddeles fra Rønne: Oberst Streptov har overtaget Kommandoen over Bornholm Han har overfor Amtmanden udtalt, at den røde Arme er ankommen til Øen i Egenskab af Danmarks Forbundsfælle, udelukkende med det Formaal at fordrive de tyske Okkupanter. Obersten udtrykte sin dybtfølte Tak til Befolkningen for den gode Modtagelse.

vil blive udleveret til danske Myndigheder til Internering og Domsfældelse.

General Lindemann oplyste, at Afmarchen var planlagt saaledes, at de tyske Tropper i det store og hele vil være ude af Landet i Løbet af fire Uger. Man anførte fra allieret Side, at man kun var interesseret i, at den tyske Afmarch foregik saa friktionsløs som muligt, og at man ikke ønskede at blande sig i Tyskernes Dispositioner.

I Forbindelse hermed, indskærper den jydsk-fynske Kommando, at det ikke er i Modstandbevægelsens og Befolkningens Interesse at skabe Episoder under den tyske Afmarch.

Quislingerne sættes fast

Norges Befrielse kostede kun to Menneskeliv



et Par Timer, og selv Folk med høj Feber maatte staa ude i Sne og Kulde. I det hele taget var alt muligt lavet saa ubehageligt, som det kunde være for at nedbryde Fangernes Helbred.

Vogterne var tyske Straffefanger, og de var brutale og prægede af mange Aars Fangenskab. Men naar man først kunde komme over et vist Stadium, og man havde vænnet sig til Behandlingen, saa kunde man holde til det. Jeg søgte at holde Humøret oppe, og det gik. Men hvad der foregik at Mishandlinger og Mord var grænseløst og rent utroligt.

Mytteri blandt de internerede

En Mand blev skudt ned

København. Der var i Nat Tilløb til Mytteri i Sundholms Fængselsafdeling, hvor der for Tiden er anbragt en Del af de Personer, der er blevet anholdt i de sidste Dage. En Fange ved Navn Jørgen Høyer overfaldt en Vagt og frarøvede ham hans Maskinpistol. En anden Vagt affyrede et Varselsskud og opfordrede Høyer

Hillersle
Hjardem
do.
Hundstr
Hundbo
Hurup
Hørdum
Hørsted
Jannerup
Jeginde
Kalleru
Kaastr
Klitmø
Klim
Kløv
Lild
Lyngs
Lodbj
Nors
Nørh
Odby
Ræh
Senn
Sjørr
Skjo
Sten
Sky
Ste
Sne
Sør
Sør
Th
Tv
Tø
Th
Va
Va
Vo
Vo

1873 **Bestyrelsen.**

Aldersrenteforeningen.

Paa Grund af Travlhed paa Skolen er vort Møde Søndag den 13. ds. aflyst.

1845 **Bestyrelsen.**

Lønnet Personale.

Til Modstandsbevægelsen i Thisted (Sektion Nord-Vest) til Brug i Sektionens Køkken, for Tiden Restaurant „Markedshallen", ønskes antaget følgende maanedslønnet Personale:

En dygtig Kogerske samt otte kvindelige Medhjælpere.

Personlig Henvendelse paa Realskolen Lørdag den 12. Maj fra Kl. 14—15.

Sektion Nord-Vest.
Kasernekommandantskabet.
Realskolen - Thisted. 1897

THISTED-SANGFORENING

T. S.

1913

Medlemmerne

Tænk

paa at afhænde De
eller Forretnin

Petrus Møller &
statsexam. Eje
St. Torv

Gang

To flinke, un
1. Juni. Begynd
fri Tjenestedragt
dag og fri hve
delse Oversygep
hver Formiddag

1888 **Thist**

En un

som kan forest
ning, kan faa
1. Juni. Løn 1

Reinho
1874 Thist
Henv.: John

Enfamilie

med Værelse i
plantet Have sæ

Petrus Møller
statsexam
St. T

Frihedsraadets Arbejde steg hurtigt, og i Sommeren 1944 dannedes Lokalkomitéer i alle Byer med en vis Myndighed, den politiske Myndighed i Modsætning til Byledelserne, der har

ste i Verden.

Da Politiet blev afvæbnet, sendte Tyskerne atter en Del dygtige og veluddannede Folk ind i den aktive Modstandsbevægelses Rækker.

tede man sig til at sprænge et stort Kompleks, som Tyskerne havde besat, i Luften. En Mand forklædte sig som Gasaflæser. Han undersøgte Maaleren og erklærede, at den skulde erstattes af en ny. Han kom ogsaa med en ny

Gaar, men han blev dog senere løsladt med en Undskyldning, idet denne Arrestation beroede paa en Misforstaaelse. Han fik oven i Købet Lov at medtage sin Tjenestepistol.

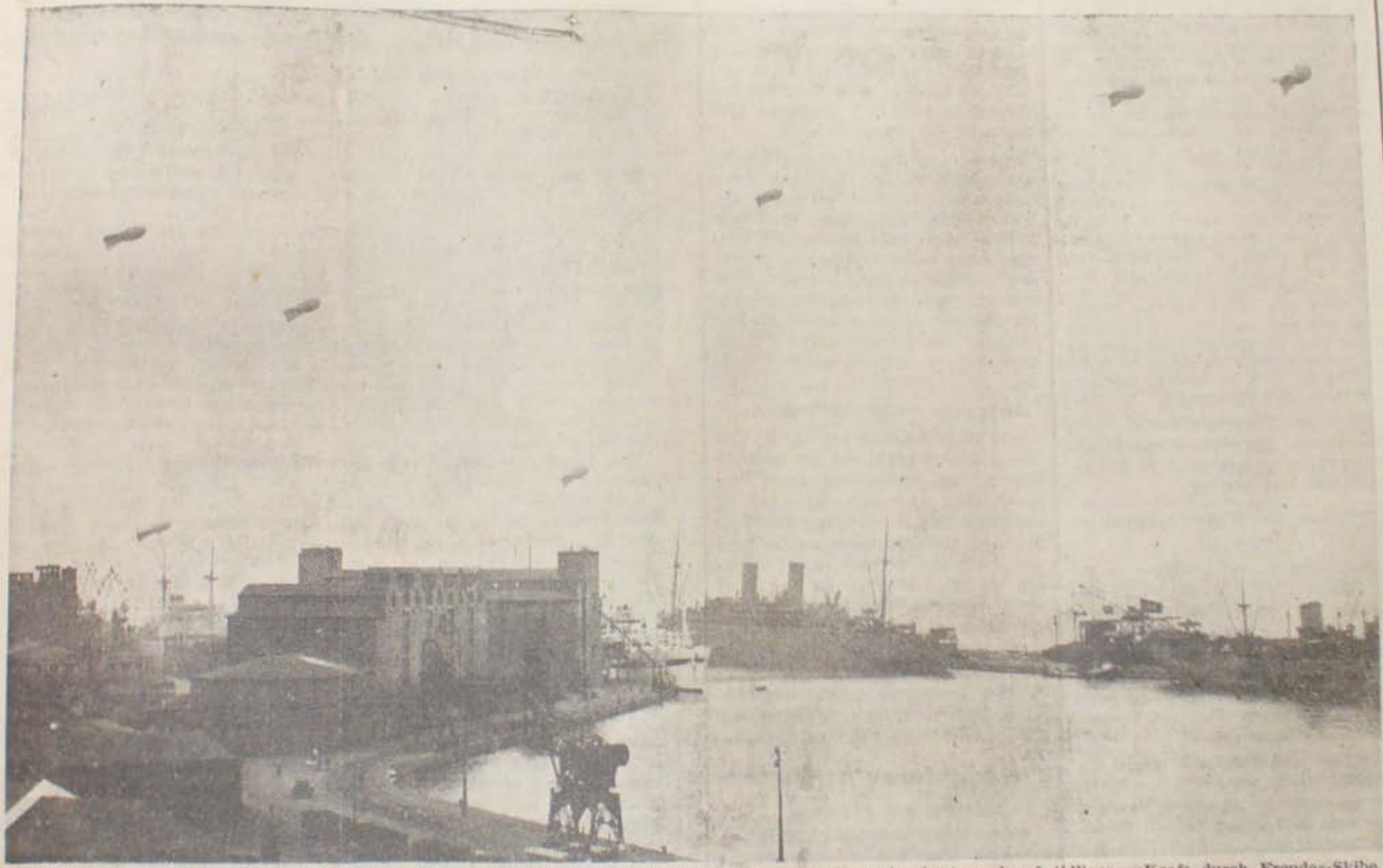

I Krigens Løb udviklede Aarhus sig til en af de største Udskibningshavne i Danmark. Store Konvojer bestaaende af tidligere »Kraft durch Freude«-Skibe, tyske Amerika-Linere og Fragtbaade ankrede ugentlig op i Havnen. Paa Billedet ses »Monte Rosa« i Midten og lige til venstre herfor Stævnen af Lazaret-Skibet »Berlin«. Iøvrigt dominerer Spærreballonerne Billedet.

og er afrejst til Moskva.

Det menes, at Tremandsmødet skal finde Sted i London.

luftmarskal Tedder, Marskal Sjukov, General Spaatz, Hr. Vishinsky, Admiral, Sir Harold Burrough og Ge-

Tyskerne udleverer alle danske Statsborgere i tysk Uniform.

Og de fjerner selv deres Landminer. — Om 4 Uger skulde den sidste tyske Soldat helst være ude af Danmark.

Aarhus, Torsdag (RB). I den tyske Generaloberst von Lindemanns Hovedkvarter i Silkeborg har der i Gaar været afholdt et Møde for at klarlægge visse Problemer vedr. Kapitulationsbetingelserne med særlig Henblik paa Jylland. I Mødet deltog fra allieret Side Major Fisher af 1. Royal Dragoon, Kaptajn E. Kragh af Generalstaben, Captain J. M. Malling, engelsk Forbindelsesofficer og Kaptajn J. V. Helk, ligeledes engelsk Forbindelsesofficer.

Fra tysk Side deltog Generaloberst von Lindemann med tre Generalstabsofficerer.

Bortset fra en Række Problemer, der først og fremmest har Interesse for de engelske Styrker, blev der afgivet et tysk Tilsagn om,

at Tyskerne selv skal fjerne deres Landminer. Endvidere kan nævnes, at der fra General Lindemanns Side er givet Tilsagn om at udlevere alle danske Statsborgere i tysk Uniform, der har gjort Tjeneste i Gestapo, S. D. (Sicherheitsdienst), Hipo, Ordnungspolizei og Kriminalpolizei. Disse Personer vil blive udleveret til danske Myndigheder til Internering og paafølgende Domfældelse.

General Lindemann oplyste, at Afmarchen er planlagt saaledes, at de tyske Tropper i det store og hele vil være ude af Landet i Løbet af fire Uger. Man anførte fra allieret Side, at man kun var interesseret i, at den tyske Afmarch foregik saa gnidningsløst som muligt, og at man ikke ønskede at blande sig i Tyskernes Dispositioner. I Forbindelse hermed indskærper den jydsk-fynske Kommando, at det ikke er i Modstandsbevægelsens og i Befolkningens Interesse at skabe Episoder under den tyske Afmarch.

Et Budskab fra Stalin til Churchill.

Med Haab om en lykkelig Fortsættelse af de venskabelige Forbindelser.

Marskal Stalin har sendt Premierminister Churchill et Budskab, i hvilket han bringer Premierministeren, den britiske Hær og det britiske Folk sine hjerteligste Lykønskninger i Anledning af „den store Sejr over vor fælles Fjende, den tyske Imperialisme. „Jeg giver Udtryk for min Tro paa en lykkelig Fortsættelse ind i Efterkrigsperioden af de venskabelige Forbindelser, som vore Lande har smedet under Krigen", slutter Stalin.

ivt i Modstands-
ppleres siden med
a Købstadens so-

esøg i Nykøbing,
d en Parade af
Landeværn og
rihedskæmperne
de sidste Døgns
ors og i Thy. I
anden Besøg i
ovedkvarter paa
fik Hovedkvar-
onschefen, Kap-

og Hustru,
delt fejre Guld-

Hørdum, og som
Lolland. Et Par
lads som Foder-
han ogsaa traf
, der er født i
mange svenske
at lære Mejeri-
k Plads paa en
var 150 Køer at
maa aabenbart
for de blev der
Sølvbryllup flyt-
land og overtog
ndom i Bjerget.
Højstrup, og her
l at hjælpe Dyr-
erby. Naar han
v han Folk den
ende Bud efter
godt ordne det.
denne Gang til
han virkede et
le til Kløv, hvor
Begge er raske
Fornøjelse at
em. Deres man-
vil sikkert gøre
tlig for dem.
abet. Den yng-
rup.

eu og Hu-
rk, Frøstrup,
Tirsdag den

ndevejene

Mennesker og
ne for de Mar-
Nu kan man
m til og søge
Spor, hvad da
ejere allerede

n fra

draget af Sted

Fru Lærer P. Skov.

der er beskæftiget paa Thisted Realskole, var forleden saa uheldig at falde og brække den ene Arm, da hun var ved at gøre rent hos de internerede Kvinder.

Ca. 2000 Flygtninge i Thisted Amt.

Efter at Forsorgen for de tyske Flygtninge i Danmark er overgivet til Luftværnschefen, er der atter blevet Opgaver til Luftværnets Personale. I Thisted Amt er der efter et Overslag ca. 2000 Flygtninge, som søges samlet i Thisted, paa Kronens Hede, i Hjortdal og paa Thorup Strand. Saa vidt muligt benyttes de tidligere tyske militære Barakker og Lejre.

Hvorfor ingen Musik?

Det har undret mange i Thisted, at der ikke har kunnet blive Raad til Musik i Gaderne eller paa Raadhustorvet af Byens Musikkorps en enkelt Gang i disse Festdage. I de allerfleste Byer har man nok kunnet faa Raad til det.

I Morgen Aften sender Forsvarsbrødrene Musik gennem Gaderne i Thisted.

De internerede Ungarere og Georgiere i V. Vandet.

Politibetjent Carlsen, Thisted, har faaet overdraget den Opgave at forestaa Forsyningen af de mange Hundrede foreløbigt internerede Ungarere og Georgiere i V. Vandet-Klitmøller.

Sygeliste for April 1945.

I Thisted Lægekreds er der i April 1945 af de praktiserende Læger anmeldt følgende Sygdomstilfælde:

	Thisted By	Landsognene
Epidemisk Meningitis ..	1	2
Dilteri	0	0
Skarlagensfeber.....	2	2
Stivkrampe	0	1
Barselfeber	0	0
Blæreudslet hos nyfødte	0	0
Mæslinger	1	16
Røde Hunde	2	15
Skaalkopper	0	5
Kighoste.....	1	37
Faaresyge.....	0	0
Influenza	15	114
Halsbetændelse.....	24	82
Bronchitis	14	246
Katarr. Lungebetændelse	8	61
Krupøs »	0	2
Kolerine	4	46
Smitsom Gulsot	4	18
Gigtfeber.....	1	3
Rosen.....	1	8
Ialt...	78	658
Gonorrhoea	6	2
Syphilis	1	1
Fnat	7	90

Lejf Folke.

perne. Det var ... ver, der i en Del af Besættelsestiden har gaaet Tyskerne til Haande.

Oddesundbroen

er bleven besat af Frihedskæmpere fra Struer og Thyholm.

Visby-Heltborg Sogneraad.

holdt Møde i Onsdags. Kommunens Andel i Forskud paa Motorafgifterne for 1944—45 udgjorde 600 Kr. Oprensningen af Visby Aa og Skidenbæk blev overdraget Marius Jensen, Visbyaa, for 200 Kr. og Otto Nielsen, Heltborg, for 160 Kr. Thy Have- og Plantningsforening bevilgedes 10 Kr.

Fødevarer til Holland og Norge fra Thyborøn.

Fiskerne i Harboøre og Thyborøn har indsamet et stort Parti Fødevarer, der en af de nærmeste Dage i to Kuttere vil blive sejlet til henholdsvis Holland og Norge. I Thyborøn er der i Løbet af et Par Dage indsamlet 15,000 Kr. til Norgeshjælpen.

Sektionen faar en Stab.

Sektion Nordvest i Thisted har faaet Forstærkning af fire Militærpersoner, nemlig Kaptajn Sabroe, Kaptajnløjtnant Fjerring og Overofficianterne E. G. Petersen og A. Petersen.

Krigens Spor skal væk.

Folk er hurtige til at skaffe Mindelser om Krigs- og Besættelsestiden bort.

Ganske naturligt reagerer den danske Befolkning omgaaende, naar der er Tale om at skaffe enhver Mindelse om Krigens og Besættelsens Tid bort, saa vidt muligt. Saaledes gik den kommunale Administration i Spidsen ved at fjerne Mørklægningen omkring Gadelamperne, saa Lyset straaler fra kraftige Pærer i Gaderne. I Trappeopgange fjernes Mørklægningen fra Belysningen, tilklistrede Ruder bliver gjort klare igen, saa Lyset kan komme ind, og mange Steder har Folk omgaaende fjernet Sandkasserne foran Kældervinduerne. Man kan ogsaa roligt gaa i Gang med dette Arbejde. Enkelte Steder ser man dog endnu nogle tyske Skilte i Gaderne med Henvisning til Standortoffizier, Kvarterer og lign. Lad os faa disse sidste Rester bort fra Husene og Standerne hurtigst muligt. De pynter ikke, og der er jo heller ikke megen Brug for dem mere.

Det maa ventes, at mange Bygninger, der har været besat af Tyskerne under Krigen, snarest kan blive tilgængelige, men desværre er de fleste af dem sikkert i en sørgelig Forfatning. Et Eksempel herpaa er Vestre Skole i Thisted. Skolen har været belagt siden April 1940, men det bliver hverken i Morgen eller i Overmorgen, Børnene kan rykke ind. Et andet Eksempel er Teknisk Skole i Hurup, der ogsaa har været belagt, siden Krigen kom til Danmark. Det Indre er saa medtaget, at det meste maa fornyes. Pudset er slaaet af Væggene, Gulvene er slidt næsten helt igennem, Trapper er sparket i Stykker, og Dør-

nebjerg, Samsø. (6 St.)

Personkørslen paa Statsbanerne

genoptages paa Tirsdag efter Nødkøreplanen.

Atter Belysning paa Oddesundbroen.

Den elektriske Installation paa Oddesundbroen vil antagelig være ordnet fra i Aften, saa Lyset igen kan straale som før Krigen. Natsejladsen gennem Broen er genoptaget.

To Drenge kvæstet ved Leg med Sprængstoffer.

De mister muligvis Synet begge to.

I Oddesund Syd er to Sønner af Hmd. Aksel Andersen, den 16-aarige Svend og den 11-aarige Egon kommet frygtelig til Skade ved Eksperimenter med fundne Sprængstoffer. De havde faaet fat i en Del Sprængstoffer, som Tyskerne i Oddesund havde efterladt, og taget det med hjem for at undersøge det nærmere. De eksperimenterede paa et Loftsværelse, hvor der skete en voldsom Eksplosion. Den ældste af de to Brødre fik en Finger afrevet, og den anden fik det ene Ben læderet, samtidig med, at begge fik Øjnene saa alvorligt beskadigede, at det er usikkert, om de kan bevare Synet. De to Brødre er indlagt paa Holstebro Amtssygehus.

Klim Vandværk

har holdt Generalforsamling. Form., Snedker Chr. Hansen, aflagde Beretning, og Kassereren, Gdr. Palle O. Pallesen, aflagde Regnskabet, der bal. med 4896 Kr. Det henstilledes til Forbrugerne at spare mest muligt paa Vandet for at spare Strøm. Til Bestyrelsen genv. Chr. Hansen og Heinrich Koopmann.

Ungarsk Mosaikarbejde i Nors.

Gennem nogen Tid har Barakkerne i Nors Kirkeby huset ungarske Soldater, der ikke holder mere af Tyskerne, end Danskerne gør.

Det er rørende at se, hvorledes disse Soldater ogsaa med stor Glæde har modtaget Budskabet om Tysklands Kapitulation. Flere Steder i Barakkerne ses danske, franske og ungarske Flag og endog Billeder af den danske Konge. Over en Barak er fastgjort et helt Træ, der er pyntet med broget Papir og mest af alt minder om et kæmpemæssigt Fastelavnsris — aabenbart et særligt Udtryk for ungarsk Glæde.

Mest ejendommeligt er alligevel et Kort over Ungarn, der meget omhyggeligt er udført i en høj Græsrabat ikke langt fra Kirkegaarden. Her er ved Hjælp af hvide Sten optegnet de ungarske Grænser, mens Søer og Floder er markeret med blaatfarvede Sten. Ved Siderne er anbragt det ungarske Vaaben, ligeledes lavet i hvide Sten, og

denhed, der nu
Danmark er bl
Kongen har
gen af Sverig
lands Præsid
dent for Ly
modtaget fra
Danmarks Be

PaaK

indkom Kri
sted Kirke

strøg ind
dag, saa
i det fri.
Havgus
faldt 5—

Vej
Onsdag
logisk In
lige Vej
I Aft
udsigt
holm: C
varmer
eller T

Det
Tolv-
Lauri
de h
Hvidb
denne
Jørge
til F
sen.

Ing

La
thy.
i et
loss
dag
var
tag
alm

have passet dem godt, for de blev der i 21 Aar. Efter deres Sølvbryllup flyttede de tilbage til Jylland og overtog Ubbesens Fæders Ejendom i Bjerget. Senere flyttede de til Højstrup, og her fik Ubbesen et Job med at hjælpe Dyrlæge Hestbeck i Tømmerby. Naar han var stærkt optaget, gav han Folk den Besked, at de kunde sende Bud efter Ubbesen; han kunde godt ordne det. Ubbesen flyttede igen, denne Gang til Hjardemaal Klit, hvor han virkede et Par Aar, til han flyttede til Klov, hvor Ægteparret nu bor. Begge er raske og rørige; det er en Fornøjelse at komme paa Besøg hos dem. Deres mange Venner og Familien vil sikkert gøre Guldbryllupsdagen festlig for dem. Der er 4 Børn i Ægteskabet. Den yngste Datter bor i Hunstrup.

*

Hmd. Erik Nielsen og Hustru, Tømmerby Mark, Frøstrup, kan fejre Guldbryllup Tirsdag den 15. Maj.

Skydehullerne langs Landevejene

er til Fare for baade Mennesker og Dyr. De er ogsaa til Gene for de Marker, hvor de er gravet. Nu kan man ganske roligt kaste dem til og søge at faa udslettet disse Spor, hvad da ogsaa adskillige Lodsejere allerede har gjort.

Tilbagemarchen fra Hanstholm.

En stor Karavane er draget af Sted i Dag.

Fæstningen Hanstholm rummer godt 5000 tyske Soldater, og det er Hensigten, at de skal forlade Holmen i Løbet af kort Tid, idet der i de nærmestkommende Dage drager ca. 1400 af Sted daglig.

Allerede ved 8-Tiden i Morges begyndte Soldaterne at forlade Fæstningen, og ved 11-Tiden meddeltes det fra Rælir, at Soldaterne stadig strømmede forbi. Tilsyneladende var de ikke under Kommando af nogen Art. Nogle drog af Sted med Cykler, belæssede med alt muligt, andre kom trækkende med Barnevogne og en enkelt kom med en Trillebør. Man saa ogsaa Tilfælde, hvor Tyskerne selv trak Vogne. Det bliver de nu nok kede af, inden de naar Grænsen. Soldaterne kom i Klynger, og der var ikke meget, der tydede paa, at det var Herrefolket, der var paa Tilbagevejen.

Thisted K. F. U. M.s Stiftelsesfest

afholdtes Tirsdag Aften i Foreningens Festsal samt tilstødende Lokaler, som hurtigt fyldtes af Ungdom ca. 200 talt. Lokalerne var overordentlig smukt pyntet i danske Farver.

Form., Arkitekt Iversen bød Velkommen og efter en Salme talte Pastor Poul Nielsen over Ordet: I skal vorde fri —. Hvor har vi glædet os over den genvundne Frihed. Det var ligesom alt vaagnede til nyt Liv. Det havde været Nat i Danmark, nu kom den klare Dag. Vi var blevet fyldt af Fjendens Løgn og Propaganda og mange blev forfulgt og straffet for ædel Danskhed. Nu bliver der Hovedrengøring. Nu skal vi ikke nære Frygt mere — den Frygt, som paa adskillige virkede lammende. Men Gud ske Lov, mange af vore Landsmænd havde Mod til aabent at bekende Sandheden. Det reddede Danmarks Ære. Stor er den Indsats, der er øvet i de onde Besættelsesaar.

Den samme Lov er gældende i Guds Rige. Af Naturen er vi Trælle, idet Synden binder os. Men Jesus Kristus

Politibetjent Carlsen, Thisted, har faaet overdraget den Opgave at forestaa Forsyningen af de mange Hundrede foreløbigt internerede Ungarere og Georgiere i V. Vandet-Klitmøller.

Sygeliste for April 1945.

I Thisted Lægekreds er der i April 1945 af de praktiserende Læger anmeldt følgende Sygdomstilfælde:

	Thisted By	Landsognene
Epidemisk Meningitis	1	2
Difteri	0	0
Skarlagensfeber	2	2
Stivkrampe	0	1
Barselfeber	0	0
Blæreudslet hos nyfødte	0	0
Mæslinger	1	16
Røde Hunde	2	15
Skaalkopper	0	5
Kighoste	1	37
Faaresyge	0	0
Influenza	15	114
Halsbetændelse	24	82
Bronchitis	14	246
Katarr. Lungebetændelse	8	61
Krupøs »	0	2
Kolerine	4	46
Smitsom Gulsot	4	18
Gigtfeber	1	3
Rosen	1	8
Ialt	78	658
Gonorrhoea	6	2
Syphilis	1	1
Fnat	7	90

Lejf Folke.

Stadig en Del Interneringer i Thisted.

Men ogsaa nogle Løsladelser.

Den Interneringsaktion, der er sat i Værk efter Frihedsraadets Anvisninger, har nu staaet paa i en Uge, men er stadig ikke afsluttet. I Løbet af Onsdag og Torsdag blev der saaledes i Thisted indbragt endnu en Række Personer, som man vilde sikre sig. Det kan saaledes nævnes, at Berider Ewaldsen, Thisted, der blev interneret den første Dag, men som blev løsladt igen, fordi man ikke fandt noget mistænkeligt, blev anholdt Torsdag og for anden Gang sat under Arrest. Man mener at have uomstødelige Beviser for, at han har været i tysk Politis Tjeneste.

Iøvrigt er følgende blevet anholdt: Marinevægter Johan Chr. Jørgensen, Marinevægter Harald Schmidt, Vagtmand Hans Bertelsen, Entreprenør Henry Westergaard, Snedsted, Arbmd. Aage Chr. Nielsen, Snedsted, Lmd. Børge Damsgaard Jensen, Snedsted, Arbmd. Carl Christensen, Nørhaa, Lmd. Niels Jespersen, Snedsted, Mekaniker Aksel Theodor Pedersen, Klitmøller, Arbmd. Arne Jacob Chr. Jensen, Klitmøller, Fru Helene Jensen, Klitmøller, Tørvefabrikant Carl V. Nielsen, Stuepige Dagny Severine Jensen, Frk. Helga Hattens, Østergade, Arbmd. Eigil Elmar Andersen, Bryggerivej, Tømrer Johan Fr. Kjær, Faartoftvej, Husasst. Gerda Vangsgaard, Faartoftvej, Rengøringsmedhjælper Jenny Eriksen, Strandvej, Husassistent Ellen Schellerup, Rosenlundsgade, Chauffør Ejnar Andersen, Asylgade 10, Husassistent Fru Asmussen, Plantagevej 14, Husassistent Harriet Magne Christensen, Nørhaa, Kontorist Georg Ove Neerfeldt, Stationsvej, Margrethe Larsine Møller, Thisted, (Overført til Aalborg).

En Række af de tidligere Internerede fra Thisted og Opland er senere blevet løsladt. Det drejer sig om Personer, som ikke anses for farlige, og hvis egen Person heller ikke menes at være i Fare: Emma Alvilda Sørensen, Kristine Th. Nørgaard, Johanne Th. Nørgaard, Anne Marie Kr. Bjerre, Ellen Thora Ryming, Dagny Svankjær, Kristine M. Kristensen, Ellen Elise K. Nielsen, Jenny M. K. Mikkelsen, Marie

Overofficianterne L. G. Petersen og A. Petersen.

Krigens Spor skal væk.

Folk er hurtige til at skaffe Mindelser om Krigs- og Besættelsestiden bort.

Ganske naturligt reagerer den danske Befolkning omgaaende, naar der er Tale om at skaffe enhver Mindelse om Krigens og Besættelsens Tid bort, saa vidt muligt. Saaledes gik den kommunale Administration i Spidsen ved at fjerne Mørklægningen omkring Gadelamperne, saa Lyset straaler fra kraftige Pærer i Gaderne. I Trappeopgange fjernes Mørklægningen fra Belysningen, tilklistrede Ruder bliver gjort klare igen, saa Lyset kan komme ind, og mange Steder har Folk omgaaende fjernet Sandkasserne foran Kældervinduerne. Man kan ogsaa roligt gaa i Gang med dette Arbejde. Enkelte Steder ser man dog endnu nogle tyske Skilte i Gaderne med Henvisning til Standortoffizier, Kvarterer og lign. Lad os faa disse sidste Rester bort fra Husene og Standerne hurtigst muligt. De pynter ikke, og der er jo heller ikke megen Brug for dem mere.

Det maa ventes, at mange Bygninger, der har været besat af Tyskerne under Krigen, snarest kan blive tilgængelige, men desværre er de fleste af dem sikkert i en sørgelig Forfatning. Et Eksempel herpaa er Vestre Skole i Thisted. Skolen har været belagt siden April 1940, men det bliver hverken i Morgen eller i Overmorgen, Børnene kan rykke ind. Et andet Eksempel er Teknisk Skole i Hurup, der ogsaa har været belagt, siden Krigen kom til Danmark. Det Indre er saa medtaget, at det meste maa fornyes. Pudset er slaaet af Væggene, Gulvene er slidt næsten helt igennem, Trapper er sparket i Stykker, og Dørhaandtag revet af. Tilmed var selve Lokalerne benyttet som Nødtørftsrum. Der er afsat 12,000 Kr. til Skolens Istandsættelse, men dette Beløb slaar næppe til.

Svinebestanden i Thisted Amt.

Resultatet af Svinetællingen 7. April viser, at den samlede Svinebestand nu er paa 1,621,000 Stk. (mod 1,692,000 Stk. ved Tællingen 10. Febr.) Næste Tælling finder Sted 19. Maj.

I Thisted Amt er den samlede Svinebestand nu paa 65,000 Stk. mod 60,000 Stk. ved Tællingen den 10. Februar. Det er en Fremgang paa 5000 Stk.

Gaar Frisørerne i Bedene —!

Flere Steder i Landkommunerne i Thy er der foretaget Klipninger af Piger, der har vist den tyske Værnemagts Medlemmer for stor Interesse. Det er saaledes sket bl. a. i Klitmøller og Nors. Sidstnævnte Steder er der ogsaa paa et Par Ejendomme tjæret Hagekors.

Pas paa Cyklerne!

Det er bedre at køre end at gaa. Det synes ogsaa de bortdragne tyske Styrker. I Ydby er der saaledes stjaalet tre Cykler i de Dage, Afmarchen fandt Sted, saaledes en fra Gdr. Henrik Jensen, en fra Anton Møller og en fra Skovfoged Nørgaard. Til Gengæld flyder det alle Vegne med Staalhjelme, Gasmasker osv.

Ikke Gadens Terror.

I flere Byer (ogsaa i Fjerritslev) er Afstraffelsen af visse Mennesker drevet for vidt, og de stedlige Komiteer af Danmarks Frihedsraad tager bestemt Afstand derfra. Saaledes bekendtgør bl. a. Horsens Lokalkomité: „Frihedsbevægelsen har aldrig ønsket Gadens Terror indført i Danmark, og vi vil skride ind med al vor Magt, hvis Gaarsdagens Pigeklipninger og lignende finder Sted i Fremtiden. Besindige Borgere kan ikke tolerere denne

Brødre fik en Finger afrevet, og den anden fik det ene Ben læderet, samtidig med, at begge fik Øjnene saa alvorligt beskadigede, at det er usikkert, om de kan bevare Synet. De to Brødre er indlagt paa Holstebro Amtssygehus.

Klim Vandværk

har holdt Generalforsamling. Form., Snedker Chr. Hansen, aflagde Beretning, og Kassereren, Gdr. Palle Ø. Pallesen, aflagde Regnskabet, der bal. med 4896 Kr. Det henstilledes til Forbrugerne at spare mest muligt paa Vandet for at spare Strøm. Til Bestyrelsen genv. Chr. Hansen og Heinrich Koopmann.

Ungarsk Mosaikarbejde i Nors.

Gennem nogen Tid har Barakkerne i Nors Kirkeby huset ungarske Soldater, der ikke holder mere af Tyskerne, end Danskerne gør.

Det er rørende at se, hvorledes disse Soldater ogsaa med stor Glæde har modtaget Budskabet om Tysklands Kapitulation. Flere Steder i Barakkerne ses danske, franske og ungarske Flag og endog Billeder af den danske Konge. Over en Barak er fastgjort et helt Træ, der er pyntet med broget Papir og mest af alt minder om et kæmpemæssigt Fastelavnsris — aabenbart et særligt Udtryk for ungarsk Glæde.

Mest ejendommeligt er alligevel et Kort over Ungarn, der meget omhyggeligt er udført i en høj Græsrabat ikke langt fra Kirkegaarden. Her er ved Hjælp af hvide Sten optegnet de ungarske Grænser, mens Søer og Floder er markeret med blaatfarvede Sten. Ved Siderne er anbragt det ungarske Vaaben, ligeledes lavet i hvide Sten, og over Kortet er paa Ungarsk skrevet nogle Ord ved Hjælp af „Stenskrift". Mange Mennesker har i de sidste Dage aflagt Besøg ved Lejren og beset det smukke, man kan vel næsten kalde det Mosaik-Arbejde.

Faldet af en Vogn.

Enkefru Kirstine Nielsen, Nr. Vorupør, var i Aftes saa uheldig at falde af en Vogn og brække det ene Ben. Hun blev i Falcks Ambulance ført til Thisted Sygehus.

Sølvbryllup

kan fejres Onsdag den 16. Maj af Arbm. Severin Jepsen og Hustru, Fjordgade, Thisted.

Tømrer Johs. Møller og Hustru, Jernbanegade 7, Thisted, kan fejre Sølvbryllup paa Mandag.

Gdr. Johs. Larsen og Hustru, „Højager", Sperring, kan fejre Sølvbryllup Onsdag den 16. Maj.

Ejendomshandeler.

Fru Karen Hansen, Munkhøjgaard paa Sjælland, har solgt sit Hus i Vibberstoft til A. Kjeldsen, Hurup, for 4800 Kr. Overtagelse 1. Maj.

Anders Chr. Pedersen, Hørdum, har solgt sin Landejendom, ca. 10 Tdr. Bygsdl., med Besætning og Inventar til Emil Hansen, Gærup, for 15,500 Kr. Overtagelse 1. Maj.

Anders Chr. Pedersen, Hørdum, har købt Alfred Hyldahls Ejendom i Nørhaa paa 11 Tdr. Bygsdl. med Besætning og Inventar for 4500 Kr. Overtagelse 1. Maj.

Disse 3 Handler er ordnet ved Joseph Poulsen, Stagstrup.

Enkefru Mikkelsen, Gl. Bedsted, har solgt sit Hus til Arbmd. Johannes Jensen, Bedsted, for 9000 Kr. Overtagelsen er sket. Handelen er ordnet ved Laust Sørensen, Bedsted.

En forkert Meddelelse.

Det illegale Blad „Fem Minutter i Tolv" har bragt en Meddelelse om, at Laurids Jørgensen, Jeginde, skulde have faaet sine Biler sprængt. Hvidbjerg Landevæm meddeler, at denne Meddelelse er forkert. Laurids Jørgensen har tværtimod stillet Biler til Raadighed for Modstandsbevægelsen.

Ingen Tilførsel til Landboforeningsauktionen.

Landboforeningsauktionerne i Sydthy, der ikke har kunnet gennemføres i et Par Aar som Følge af Tuberkuloselovens Krav, blev genoptaget i Onsdags med en Auktion i Hørdum. Der var imidlertid slet ingen Tilførsel, antagelig paa Grund af, at Onsdag var almindelig Fridag.

2 Beruselser kørt hjem.

Politiet i Hurup tog sig i Onsdags af Peder Boddum, Refsbøl ved Hurup. Til Trods for, at han har Afholdspaalæg og en betinget Dom for Beruselse svævende over Hovedet, var han stærkt beruset og aflagde i denne Tilstand Besøg hos de tyske Flygtninge paa Hotel Vestervig. Desværre var der ingen Plads i Arresten, saa han blev kørt hjem. Ogsaa Ole Chr. Nielsen, Ginnerup, maatte Politiet køre hjem paa Grund af Beruselse.

Sygeplejeeksamen i Thisted.

Ved den skriftlige Sygeplejeeksamen paa Thisted Sygehus forleden blev Resultatet følgende: Grethe Hove Thomsen, Vang (ug+, ug), Gudrun Jensen, Vandet (mg+, ug+), Krista Kortegaard, Haderup (ug+, ug), Agnes Krogsgaard, Bedsted (ug+, mg), Martha Poulsen, Vejrumbro (ug+, ug).

Navneforvekslinger.

Villy Jensen, Nørregade, Thisted, beder os gøre opmærksom paa, at det ikke er ham, der er sat fast for ulovlig Tobakshandel. Den omtalte Villy Jensen er en fremmed Arbejder med anden Adresse.

Pelsdyrfarmer Th. Bjerregaard, Tørp, beder os gøre opmærksom paa, at han ikke er den J. Th. Bjerregaard, der er interneret.

Palæ-Teatret i Thisted

spiller til og med Søndag Aften den danske Film „Besættelse", der er en Filmatisering af Hans Severinsens Bog af samme Navn og iscenesat af Bodil Ipsen. Handlingen er en psykologisk Skildring af, hvordan en Tilfældighed kan gribe ind i Menneskers Skæbne. Berthe Quistgaard har i Filmen faaet en af sine interessanteste Filmsopgaver, og hun løser den ualmindelig godt, men ogsaa Johannes Meyer og Aage Foss spiller glimrende. Filmen er atter en Bekræftelse paa, hvor stor Betydning Bodil Ipsen har for dansk Film.

Cirkus Robert Daniels

har Premiere i Thisted Lørdag d. 19. Maj og bliver i Byen Pinsen over.

Biografteatrene:

Royal-Teatret hver Aften Kl. 19,15 og Søndag Kl. 16: „En Pige uden Lige".

Palæ-Teatret hver Aften Kl. 19,15: „Besættelse". — Søndag Eftm. Kl. 14 og 16: „Dødsdrømen" og „Den mystiske Præriehy".

Dansk Røde Kors har bevilget Direktør Helmer Rosting Orlov paa Grund af Sygdom og har konstitueret Overlæge i Sundhedsstyrelsen Dr. med. Juel Henningsen som Direktør for Dansk Røde Kors' Krigshjælp.

Hipokorpsets øverste Leder

fhv. Politibetjent „Kaptajn" Nøren, er blevet anholdt i København.

Det tyske Sikkerhedspolitis Chef i Norge,

SS-Standartenführer Fehlis, har begaaet Selvmord.

OVERORDENTLIGE FORANSTALTNINGER

Spærring af visse Bank- og Sparekassekonti m. v.

§ 1. Alle saadanne Konti i Banker, Sparekasser, Andelskasser og Postgirokontoret eller hos Vekselerere og Bankierer, som er oprettet af eller til Fordel for den tyske Værnemagt eller denne tilsluttede Organisationer eller andre tyske Myndigheder, herunder det tyske Gesandtskab i Danmark og udsendte tyske Konsuler her i Landet, spærres med øjeblikkelig Virkning, saaledes at der kun kan disponeres over dem med Samtykke af Danmarks Nationalbank.

Det samme gælder Konti, oprettet af eller til Fordel for her i Landet værende tyske Institutioner eller Institutter.

§ 2. Alle saadanne Konti i Banker, Sparekasser, Andelskasser og Postgirokontoret eller hos Vekselerere og Bankierer, som er oprettet af eller til Fordel for tyske Statsborgere, hvad enten disse er bosat her i Landet eller i Udlandet, eller som er oprettet af eller til Fordel for tyske Firmaer eller juridiske Personer, spærres med øjeblikkelig Virkning, saaledes at der kun kan disponeres over dem med Samtykke af Danmarks Nationalbank.

For Konti, der tilhører tyske, her i Landet bosatte Statsborgere, og som er oprettet før 9. April 1940, gælder Spærringen dog kun for saa vidt angaar den Del af det nu indestaaende Beløb, der overstiger det den 9. April 1940 paa Kontoen indestaaende Beløb.

§ 3. Tilgodehavender, som den tyske Værnemagt, denne tilsluttede Organisationer eller andre tyske Myndigheder eller tyske Statsborgere, hvad enten de er bosat her i Landet eller i Udlandet, eller tyske Firmaer og juridiske Personer maatte have hos her hjemmehørende Personer, Firmaer eller juridiske Personer spærres med øjeblikkelig Virkning, saaledes at Dispositioner kun kan ske med Samtykke af Danmarks Nationalbank. Er de paagældende Beløb clearingspligtige efter de hidtil gældende Regler, kan Beløbene dog indbetales til Danmarks Nationalbank.

§ 4. Her i Landet beroende danske Aktier og Obligationer (heruder Panteobligationer) og andre Værdipapirer, der tilhører den tyske Værnemagt, denne tilsluttede Organisationer eller andre tyske Myndigheder eller tyske Statsborgere, Firmaer eller juridiske Personer, maa ikke afhændes eller pantsættes uden Samtykke fra Danmarks Nationalbank.

§ 5. Unoterede Cheks eller Anvisninger, som inden denne Bekendtgørelses Ikrafttræden maatte være trukket paa Konti, der er spærret i Medfor at §§ 1 og 2 foran, men som fremkommer til Indløsning efter dette Tidspunkt, maa af den Bank eller Sparekasse m. v., i hvilken de forevises til Indløsning eller Indsættelse paa Konto, kun modtages til Incasso og skal straks indsendes til Danmarks Nationalbank med en Redegørelse for det underliggende Skyldsforhold.

§ 6. Udbetalinger i Strid med denne Bekendtgørelse straffes efter Reglerne i Lov Nr. 158 af 29. Marts 1943 om erhvervsøkonomiske Foranstaltninger Vareforsyning m. v., jfr. Lovanordning Nr. 91 af 9. Marts 1945.

§ 7. Denne Bekendtgørelse træder i Kraft straks.

Handelsministeriet, den 5. Maj 1945.

Lørdag den 12. Maj fylder P. Yde, Nors Kirkeby, 41 Aar. Til Lykke!

Søndag den 13. Maj fylder Enkefru

Søndag den 13. ds. vies i Jegindø Kirke: Frk. Edith Lauberg, Datter af Fisker Jens Lauberg, Jegindø, til

Nationalt Stævne i Thisted Plantage

Lørdag Eftm. den 12. Maj spiller Musikkorpset gennem Gaderne. Musiken udgaar fra St. Torv Kl. 18 og slutter paa Festpladsen i Plantagen, hvor Stævnet afholdes.

Kl. 19 aabnes Stævnet. Amtmand Egedorf, Borgmester Bjerregaard, Pastor Holm og Redaktionssekretær Ravnemose vil tale.

Orkestermusik — Fællessang. Højttaleranlæg forefindes. Program udleveres paa Festpladsen. Alle har Adgang.

DE DANSKE FORSVARSBRØDRE.

DANMARKS FRIHED FOLKETS FREMTID

Stort offentligt Festmøde **Søndag den 13. Maj Kl. 15** paa Thisted Afholdshotel. Tale af Landstingsmand A. Hvid. Musik af 6 Mands Orkester samt Sang af Thisted Sangforening.

Fri Adgang. Alle indbydes.

Socialdemokratisk Forening. Arbejdernes Fællesorganisation.

Det meddeles herved, at vi fra 1. Maj d. A. har overdraget vort Hovedagentur for **THISTED BY** til

Herr Assurandør J. A. Jensen,
Villa Ro, Dragsbæk, Thisted ,Tlf. 775,

til hvem fremtidige Henvendelser bedes rettet.

KØBENHAVN, den 1. Maj 1945.

Forsikrings-Aktieselskabet SKJOLD.
Direktionen.

Daggamle Kyllinger

Ca. 1800 Kyllinger tilbydes hver 6. Dag af rigtlæggende hv. og br. Ital. samt hv. Ital × lyse Sussex og br. Ital. × R.I.R. **(Pris 80 Kr. pr. 100 Stk.).** Besætningerne tilsat Haner fra Avlscentre. — Der leveres i April d. 17., 23., 29. og i Maj den 5., 11., 17., 23., 29. — Endvidere tilbydes 2 Mdr.s Høner tillagt den 5. April (pr. Stk. 6 Kr.). Alt frit leveret.

Gaaseæg modtages til Udrugning à 1 Kr.

Send mig et Kort, og jeg svarer omgaaende, eller **Telefon 69 Ydby** tager mod Besked.

HØNSERIET »FLARUP«
v/ Søndergaard Christensen, Flarup, Hurup St., Thy.

Bombardementerne. Men det lokale Frihedsraad agter at udgive midlertidigt et lille Dagblad.

Frihedskampen i Thy kostede et Menneskeliv.

Nu, da vi i næsten en Uge har kunnet nyde det at have faaet vor Frihed tilbage, vil det være passende at tænke paa, at denne Frihed for Thys Vedkm. krævede sit Offer. Natten mellem den 21. og 22. April var Hans Peter Jensen, Sundby, i Snedsted for at foretage en Sprængning. Paa en eller anden Maade maa der være sket en Fejl; Bomben sprængtes for tidligt, og Hans Peter Jensen blev haardt kvæstet indlagt paa Sygehuset i Thisted, hvor han døde kort efter.

Han faldt paa sin Post. Faldt for at befri vort Land for al Vold, Terror og Uret, som den tyske Besættelse har ført med sig. Han hørte til de stille i Landet; men de, der kendte ham, vidste, at der bag hans rolige Væsen var en Sjæl, som harmedes over Tyskernes brutale Ugerninger. Han havde i længere Tid været med i Frihedskampen; men det var hans første selvstændige Aktion, han faldt under. Det var et haardt Slag for Frihedsbevægelsen; men for hans Hjem i Sundby, Maskinfabrikant P. Jensen, hvis eneste Søn han var, vil Savnet dog føles størst, og der samler sig megen Deltagelse over for hans Hjem. Paa Sportspladsen samt i KFUM. vil han, som den gode Kammerat han var, ogsaa blive savnet. Dagen efter Dødsfaldet mødte Gestapo i Hjemmet, hvor alle blev afhørt under Anvendelse af den Brutalitet,

ibel

drøm-
Mund
Tun-
sag-
erne:
Ting

store
blev

t, da
bage
sser
he-
ikke
ner?
selv
den:
jlig,
ner
dre-
ade
ak,
saa
an

Overbelægning i Thisted Arrest.

De mange Arrestationer har medført, at Arresten i Thisted er mere end fuldt belagt. Der er Plads til 18 Fanger normalt, men den rummer for Tiden 44, hvoraf 29 er taget den sidste Uge, mens de 15 allerede var Arrestanter før Kapitulationen.

Hovedparten af de anholdte sidder stadig paa Realskolen.

Krøgens Spor kan udslettes.

Rundt paa Egnen findes der paa mange Marker Udgravninger eller mindre Befæstningsanlæg, som de tyske Tropper har anlagt. Disse kan Landmændene godt uden at indhente nærmere Besked dække til.

Ingen Tyskere tilbage paa Mors.

Det meddeles i Dag til Formiddag, at Mors nu er fri for tyske Tropper.

40 Aars Borgerjubilæum i Hurup.

Tirsdag den 15. Maj kan Konsulent N. N. Stensgaard og Hustru.

Kystforterne i Thy rømmes de nærmeste Dage.

Der efterlades kun mindre Styrker, og Frihedskæmperne overtager den ydre Bevogtning.

Det tyske Marinekyst-Artilleri vil i Løbet af de førstkommende Dage rømme Kystforterne i Thy og Han Herred, dog saaledes at der efterlades mindre Styrker i Stillingerne.

Den danske Modstandsbevægelse overtager den ydre Bevogtning af Forterne m. m. Da Minefelterne ikke er fjernede og ofte er mangelfuldt afmærkede, er Færdsel i Nærheden af de tyske Stillinger fremdeles forbundet med Livsfare, ligesom de danske Poster har strenge Ordrer til at afvise alle, eventuelt ved Skud.

Da det er forbudt at fjerne Vaaben, Materiel og Inventar fra de tyske Lokaliteter, er det strafbart at være i Besiddelse af saadanne Ting.

Natlig Lynbrand i Vandet.

Udlængerne til Mads Eriksens Gaard brændt Natten til Torsdag.

Ligkister

haves altid paa Lager.

Jørgensen & Hald,
Telefon 712.

gil E. Andersen, Bryggerivej
Tømrer Johan Fr. Kjær, Faart
vej, Hussassistent Gerda Va
gaard, Faartoft, Rengøringsk
hjælper Jenny Eriksen, Stran
en, Husassistent Ellen Schell
Rosenlundsgade, Chauffør
Andersen, Asylgade 10, Hu
stent Fru Asmussen, Plant
14, Husassistent Harriet M.
stensen, Nørhaa, og Margret
sine Møller.

Endvidere var en gift

rede det ikke længe, inden der ikke var mere at gøre for at redde dem. Paa knap to Timer var de tre Udhuse brændt ned til Grunden, men først Kl. 13 i Gaar slukket. Lidt efter kom Brandbilen derned, da der ogsaa var gaaet Bud op til Brandstedet om det, men da der ikke var sket noget, kørte den straks igen.

Stadig Anholdelser af Tyskernes Hjælpere i Thisted.

To, der har været i det tyske Politis Tjeneste, anholdt i Gaar. — Nogle af dem, der er taget i Beskyttelsesforvaring, løsladt.

Kriminal- og Ordenspolitiet i Thisted fortsætter stadig bistaaet af Frihedskæmperne med at finde Tyskernes værste Hjælpere. Det bedste Kup i saa Henseende synes at være Viborgenseren P. Andersen Dybdahl, der det sidste halve Aar har virket hos Gestapo i Thisted som „Stikker". Han var en meget farlig og emsig Person, hvis Virksomhed nu vil blive standset for bestandig. Med ham faldt andre af Gestapos lokale Hjælpere i Frihedskæmpernes Haand, og Beviser er der i de fleste Tilfælde nok af.

I Gaar anholdtes Berider Ewaldsen, Thisted, og en ung Mand, Neerfeldt, der begge har været det tyske Politis Hjælpere. Modstandsbevægelsen i Thisted fik allerede for et Par Maaneder siden Oplysninger, der syntes at vise, at Ewaldsen var Stikker, og dette var saa meget farligere som han netop da havde faaet oprettet et Hold af Rytiere, der fik Rideundervisning med Gaarden „Irup" som Centrum, og paa Irup fandtes en af Modstandsbevægelsens Modtagelsespladser for Vaaben, der nedkastedes af engelske Flyvere. Der blev foretaget en „illegal" Husundersøgelse hos Ewaldsen, men fandtes intet kompromitterende; og man maatte derfor nøjes med som foreløbig Foranstaltning at sørge for at udsprede Rygte om, at han var Stikker, saaledes at Folk kunde tage sig i Vare for ham. Umiddelbart før Aktionen i Lørdags indløb Oplysninger, der kunde tyde paa, at Sigtelsen for at være Stikker var uberettiget, og han blev derfor straks efter Anholdelsen i Lørdags igen løsladt, idet det dog samtidig blev besluttet indhentet yderligere Oplysninger. Naar Enevoldsen i Gaar blev anholdt igen, skyldes det Oplysninger, hvoraf det fremgaar, at han i København har været kendt som Nazist, og at han har været Hjælper for det tyske Politi og har været med til at foretage Afhøringer sammen med dette. —

I Aftes anholdt Politiet en Dame, som tyder paa at blive en virkelig god Fangst. Hun var foruden 1000 Reichsmark i Besiddelse af bl. a. 5 Legitimationskort, en Mængde Breve, der indeholdt mange interessante Oplysninger om visse Ting osv. Efterhaanden som disse Personer tages kommer der flere og flere Oplysninger frem. „Sneboldeu" er begyndt at rulle, saa der kan uden Tvivl ventes flere Anholdelser endnu.

Onsdag Aften lykkedes det at anholde Helga Hattens, Thisted, der i lang Tid har været ansat paa det tyske Politis Kontorer i Thisted sammen med den i Lørdags anholdte Kaja Eleonora Nielsen. Helga Hattens havde forsøgt at holde sig skjult hos Tyskerne.

De øvrige i Løbet af det sidste Døgn anholdte er:

Marinevægter Johan Kr. Jørgensen, Marinevægter Harald Schmidt, Vagtmand Hans Bertelsen, Entreprenør og Opkøber Henry Westergaard, Snedsted, Arbejdsmand Aage Kr. Nielsen, Snedsted, Landmand Børge Damsgaard Jensen, Snedsted, Arbejdsm. Carl Christensen, Nørhaa, Landmand Niels Jeppesen, Snedsted, Mekaniker Aksel Theodor Petersen, Klitmøller, Arbejdsmand Arne Jacob Chr. Jensen, Klitmøller, Fru Helene Jensen, Klitmøller, Tørvefabrikant Carl V. Nielsen, Stuepige Dagny Severine Jensen, Arbejdsmand Ei-

Godt en Snes Løsladelser.

For adskillige af de den første Dag anholdte gælder, at de blev taget i Sikkerhedsforvaring for at sikre mod Overfald paa dem, — efter de fastsatte Regler skulde „Feltmadrasser" og Værnemagere i k k e anholdes med mindre der var andre Anklager mod dem, eller der var Grund til at frygte for Overfald paa dem.

Af de saaledes internerede i Thisted blev Onsdag Aften løsladt 18 Kvinder og desuden Frugthandler Flindt, der var i Sikkerhedsforvaring.

Torsdag blev endvidere løsladt tre, der var taget som Medlemmer af Aksel Højers „Antisabotagegruppe". Det viser sig at disse Grupper har været uden praktisk Betydning. Medlemmerne indbetalte 5 Kr. og derefter fik de tilsendt trykte Referater af Aksel Høyers Radioforedrag.

Anholdelserne i Snedsted.

Ogsaa i Snedsted er der bleven foretaget en Del Arrestationer af Tyskernes Venner og Haandlangere.

Allerede Lørdag Aften anholdtes en ung Pige, Jenny Olsen, Datter af Tørvefabrikant Aksel Olsen, Solbakkevej. Hun havde haft Omgang med en Gestapomand.

Saa skete der intet, før Mekaniker Viggo Sørensen, Margrethevej, hentedes Tirsdag Aften paa Grund af, at han havde en Del Vaaben. Han blev dog straks efter løsladt igen.

Der var desværre flere, som gik med en daarlig Samvittighed for deres harmfulde og udanske Opførsel under Tyskertiden, og de havde maaske troet, at Arrestationsbygen drev dem forbi; men Onsdag Eftermiddag blev det ogsaa deres Tur til at komme indenfor, hvor de kan sidde og tænke over de Gerninger, de har øvet. Først var man i Nørhaa, hvor Karl Kristensen (Bisp) blev arresteret. Det tog en Del Tid, idet man maatte ransage Huset, og man fandt herunder et betydeligt Lager af Vaaben og Uniformsgenstande.

Saa returneredes til Snedsted, hvor Opsamlingsbilen standsede udfor forhv. Ølhandler Niels Je-

(Fortsættes Side 6).

Lønnet Personale

til Modstandsbevægelsen i Thisted (Sektion Nord-Vest). Til Brug i Sektionens Køkken, p. t. Restaurant Markedshallen, ønskes antaget følgende maanedslønnet Personale: En dygtig Kogerske samt 8 kvindelige Medhjælpere. Personlig Henvendelse Restaurant Markedshallen Lørdag den 12. Maj mellem Kl. 14 og 15.

Sektion Nord-Vest,
Kasernekommandantskabet,
Realskolen, Thisted.

Tilsted Gymnastikforening.

fortsætter Man-

Bekendtgørelse.

Det indskærpes, at Fund af **Vaaben, Ammunition og andre militære Effekter,** der efterlades eller bortkastes af den tyske Værnemagt eller fremmede Militærgrupper, omgaaende skal anmeldes til nærmeste Politimyndighed, Landeværnspatrouiller eller til Sektion Nordvest, Telf. Telf. 458 og 531.

Thisted

CIRKUS
ROBERT DANIELS

Na

Lørd
nem Gad
paa Fest
Kl.
Bjerr
nemo
Orkeste
Progra

relse.

t Fund af
og andre
r efterlades
den tyske
nmede Mili-
nde skal an-
Politimyn-
trouiller el-
vest, Telf.

US
IELS
E

Nationalt Stævne

i Thisted Plantage.

Lørdag Eftermiddag den 12. Maj spiller Musikkorpset gennem Gaderne. — Musiken udgaar fra St. Torv Kl. 18 og slutter paa Festpladsen i Plantagen, hvor Stævnet afholdes.

Kl. 19 aabnes Stævnet. — Amtmand Egedorf, Borgmester Bjerregaard, Pastor Holm og Redaktionssekretær Ravnemose vil tale.

Orkestermusik — Fællessang. — Højttaleranlæg forefindes.
Program udleveres paa Festpladsen. — — **Alle har Adgang!**

De Danske Forsvarsbrødre.

Den konservative Kvindekreds i Thisted.

VERNER CHRIS
KIR
LILLE TORV 1
THISTED
TRÆFFES DAGLIG 10-12 (UN
SAMT MANDAG · ONSDA
Lørdag Em. efte

Kastration

De bedes give
senest den 15. ds.
Dyrlæge Grege

Bier til

Nogle Bifamil
Rammemaal 12
A. Poulsen, Th
Th

Slagte

Min Søn, kn
anbragt i Lære

Overordentlige Foranstaltninger.

Spærring af visse Bank- og Sparekassekonti m. v.

§ 1. Alle saadanne Konti i Banker, Sparekasser, Andelskasser og Postgirokontoret eller hos Vekselerere og Bankierer, som er oprettet af eller til Fordel for den tyske Værnemagt eller denne tilsluttede Organisationer eller andre tyske Myndigheder, herunder det tyske Gesandtskab i Danmark og udsendte tyske Konsuler her i Landet, spærres med øjeblikkelig Virkning, saaledes at der kun kan disponeres over dem med Samtykke af Danmarks Nationalbank.

Det samme gælder Konti, oprettet af eller til Fordel for her i Landet værende tyske Institutioner eller Instituter.

§ 2. Alle saadanne Konti i Banker, Sparekasser, Andelskasser og Postgirokontoret eller hos Vekselerere og Bankierer, som er oprettet af eller til Fordel for tyske Statsborgere, hvad enten disse er bosat her i Landet eller i Udlandet, eller som er oprettet af eller til Fordel for tyske Firmaer eller juridiske Personer, spærres med øjeblikkelig Virkning, saaledes at der kun kan disponeres over dem med Samtykke af Danmarks Nationalbank.

For Konti, der tilhører tyske, her i Landet bosatte Statsborgere, og som er oprettet før 9. April 1940, gælder Spærringen dog kun for saa vidt angaar den Del af det nu indestaaende Beløb, der overstiger det den 9. April 1940 paa Kontoen indestaaende Beløb.

§ 3. Tilgodehavender, som den tyske Værnemagt, denne tilsluttede Organisationer eller andre tyske Myndigheder eller tyske Statsborgere, hvad enten de er bosat her i Landet eller i Udlandet, eller tyske Firmaer og juridiske Personer maatte have hos her hjemmehørende Personer, Firmaer eller juridiske Personer spærres med øjeblikkelig Virkning, saaledes at Dispositioner kun kan ske med Samtykke af Danmarks Nationalbank. Er de paagældende Beløb clearingspligtige efter de hidtil gældende Regler, kan Beløbene dog indbetales til Danmarks Nationalbank.

§ 4. Her i Landet beroende danske Aktier og Obligationer (heruder Panteobligationer) og andre Værdipapirer, der tilhører den tyske Værnemagt, denne tilsluttede Organisationer eller andre tyske Myndigheder eller tyske Statsborgere, Firmaer eller juridiske Personer, maa ikke afhændes eller pantsættes uden Samtykke fra Danmarks Nationalbank.

§ 5. Unoterede Cheks eller Anvisninger, som inden denne Bekendtgørelses Ikrafttræden maatte være trukket paa Konti, der er spærret i Medfor at §§ 1 og 2 foran, men som fremkommer til Indløsning efter dette Tidspunkt, maa af den Bank eller Sparekasse m. v., i hvilken de forevises til Indløsning eller Indsættelse paa Konto, kun modtages til Incasso og skal straks indsendes til Danmarks Nationalbank med en Redegørelse for det underliggende Skyldsforhold.

§ 6. Udbetalinger i Strid med denne Bekendtgørelse straffes efter Reglerne i Lov Nr. 158 af 29. Marts 1943 om erhvervsøkonomiske Foranstaltninger Vareforsyning m. v., jfr. Lovanordning Nr. 91 af 9. Marts 1945.

§ 7. Denne Bekendtgørelse træder i Kraft straks.

Handelsministeriet, den 5. Maj 1945.

Bekendtgørelse.

Det indskærpes, at Fund af **aaben, Ammunition og andre ilitære Effekter,** der efterlades ler bortkastes af den tyske ærnemagt eller fremmede Mili- rgrupper, omgaaende skal an- eldes til nærmeste Politimyn- ghed, Landeværnspatrouiller el- til Sektion Nordvest, Telf. lf. 458 og 531.

Thisted

CIRKUS
ROBERT DANIELS

PREMIERE

Kl.	Lørdag	Kl.
19	19. Maj	19

d et udsøgt Cirkusprogram.

STJERNENUMRE 12

THISTED-SANGFORENING

S.

13

Medlemmerne maa møde paa Thisted Af- otel Søndag Kl. 15.

Bestyrelsen.

Nationalt Stævne
i Thisted Plantage.

Lørdag Eftermiddag den 12. Maj spiller Musikkorpset gennem Gaderne. — Musiken udgaar fra St. Torv Kl. 18 og slutter paa Festpladsen i Plantagen, hvor Stævnet afholdes.

Kl. 19 aabnes Stævnet. — Amtmand Egedorf, Borgmester Bjerregaard, Pastor Holm og Redaktionssekretær Ravnemose vil tale.

Orkestermusik — Fællessang. — Højttaleranlæg forefindes.
Program udleveres paa Festpladsen. — — **Alle har Adgang!**

De Danske Forsvarsbrødre.

Den konservative Kvindekreds i Thisted.

Medlemsmøde **Torsdag den 17. ds. Kl. 3** hos Fru Borgmester Bjerregaard. Foredrag af Pastor Holm, Thisted.

Danmarks Frihed - Folkets Fremtid.

Stort offentligt Festmøde **Søndag den 13. Maj Kl. 15** paa Thisted Afholdshotel. Taler af Landsthingsmand A. Hvid. Musik af 6 Mands Orkester. Sang af Thisted Sangforening.

Fri Adgang. **Alle indbydes.**

ARBEJDERNES FÆLLESORGANISATION.
SOCIALDEMOKRATISK FORENING.

cial-Demokrat

ALDEMOKRATISKE ARBEJDERPARTI

IGHED BRODERSKAB

Lørdag den 12. Maj 1945

ængsel,
Sund-
de alle
stalten
hører
Del af

lle er
", Ar-
form„
, det
stør-
ll er
od at
Mill.
o. l.
aden
paa
rik i

RUSSERNE i Norge

De besætter kun Landets nordligste Del

London. Reuters Bureaus særlige Korespondent i Oslo meddeler:

Chefen for den allierede Militærkommission i Norge oplyste i Dag, at Russerne kun vil holde den Del af Norge, de allerede har besat, og at de vil overlade det øvrige Norge til Englænderne og Amerikanerne i Overensstemmelse med den Demarkationslinie, som den britiske, den amerikanske, den sovjetrussiske og den norske Regering er blevet enige om.

ham, da han sammen med en Flok SS Mænd var paa Vej over Grænsen til Tyskland. Man fik nogle engelske Panservogne til at forfølge ham, han blev fanget og overleveret til det danske Politi, der indsatte ham i Frøslevlejren, hvor han for ikke saa længe siden var kendt som en uhyggelig Sadist.

Ved samme Lejlighed fik man at paa et Par Medlemmer af Schleswigsche Kammeradschafts „Terrorgruppe", der er sat i Forbindelse med Mordet paa Kaj Munk, i Hillerød har man fanget selve

MENS TYSKERNE DRAGER BORT

En Henvendelse fra Regeringen og de allierede til den danske Befolkning

København. Efter Aftale med Chefen for den allierede Militærmission i Danmark retter Statsministeriet følgende Henvendelse til de danske Myndigheder og den danske Befolkning vedrørende Evakueringerne af de tyske Tropper:

1. Den nuværende militære Organisation tjener til at lede Tilbagetrækningen af Tropperne fra Danmark. Det er i Landets Interesse, at der intet foretages, der kan genere denne Organisation eller hindre Tilbagetrækningen.
2. Ingen maa paa nogen Maade beskadige eller paa anden Vis genere de eksisterende tyske Telefon- eller Telegrafforbindelser eller andre Kommunikationsmidler. Evakueringen af de tyske Tropper fra Danmark udføres af den tyske Kommando under allieret Ledelse. Opretholdelsen af de tyske Kommunikationer under Evakueringen er nødvendig.
3. Den danske Befolkning maa ikke sælge Fødevarer til tyske Soldater. Der er udstedt Ordre til Tyskerne, at de ikke maa foretage Indkøb og ikke kan forvente at købe Fødevarer fra Danskerne. Befolkningen anmodes om at medvirke hertil ved at nægte at sælge Fødevarer af enhver Art til tyske Soldater.
4. Det er forbudt at huse tyske Soldater, som bliver efterladt af tyske Tropper, der marcherer ud af Danmark eller som paa anden Maade kunde søge at forblive i Danmark uden behørig Tilladelse. Hvis saadanne tyske Soldater skulde søge at faa Husly hos Befolkningen, er det dennes Pligt at melde det til den stedlige Øvrighed.

Bornholm

Tyskerne skal være borte i Morgen Aften

København. (Privat.)

Ved et Pressemøde i Gaar i Udenrigsministeriet meddelte Udenrigsminister Christmas Møller, at Chefen for den russiske Styrke paa Bornholm har sat den 13. Maj som yderste Frist for Tyskernes Evakuering af Øen. Der sættes saa mange Skibe ind til dette Formaal

Knut Hamsun fik Nervechok

Han troede paa Tysklands Sejr

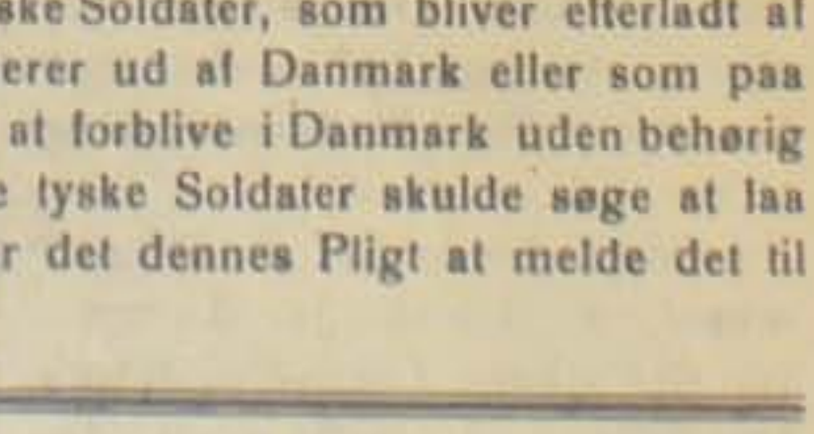

THISTED BY OG EGN

Hvorledes bliver Vejret?

Meteorologisk Institut meddeler:
Skiftende, dog overvejende østlig Vind med noget aftagende Temperatur for hele Landet og lokale Regn- og Tordenbyger.
Færdselslygterne tændes 21,57 og slukkes 3,45

Lidt Varsomhed paakrævet.

Nogle Tjenestemænd — bl. a. Politimænd — som i nogen Tid har været ude af Funktion, grundet paa de særlige Forhold, der har raadet under Besættelsen, er endnu ikke gaaet tilbage i deres Tjeneste, og andre Tjenestemænd vil foreløbig blive fritaget for Tjeneste, fordi forskellige Forhold skal gøres til Genstand for Undersøgelse.

Saadanne Foranstaltninger giver naturligvis Anledning til Rygter og Paastande, over for hvilke der kan være Anledning til et Par Bemærkninger.

I selve det Forhold, at de paagældende indtil videre ikke forretter Tjeneste ligger intet som helst Bevis for, at de har foretaget sig noget, der ikke kunde harmonere med deres Stilling i det danske Folks Tjeneste. Der kan være forskellige Aarsager, bl. a. den, at de har været udsat for Beskyldninger af en eller anden Art.

I Besættelsens Aar forekom jo meget af den Slags. Desværre var der mange Landsmænd, over hvis Adfærd vi maatte skamme os, men der forekom desværre ogsaa Tilfælde, hvor en Mand ubegrundet blev beskyldt for at have udvist en ikke-dansk Handlemaade.

Man har personlig oplevet, at Folk blandt ens bedste Venner, om hvilke man bestemt vidste, at de var saa danske som nogen, blev beskyldt for at være „Nazi". Der skulde ikke saa meget til, før man fik dette Prædikat paa sig, og under det tyske Regime var man ganske værgeløs mod saadanne urigtige Beskyldninger. Den offentlige Mening var kneblet, og det var ikke muligt at tage til Orde mod Bagvaskerne.

Der er paa denne Maade voldt adskillige Mennesker en Tort, der kan svie haardt, og der er Grund til nu at mane til lidt Varsomhed. Før en Mand i Danmark dømmes, maa der kræves Beviser. Fra Ministeriets Side er det nu bebudet, at der i Tilfælde, hvor der er rejst Tvivl om, hvorvidt en Tjenestemand kan forblive i sin Stilling, vil blive indledet en tjenstlig Undersøgelse. Den, der findes skyldig, vil saa komme til at staa til Ansvar, mens den, der har rene Hænder, skal have fuld Oprejsning, saa vidt som det staar i Samfundets Magt.

Lad os saa være lidt stille, mens Retten arbejder. Det er saa let

64. Kirkemusikandagt i Thisted Kirke.



Ved Kirkemusikandagten i Thisted i Morgen Kl. 20¼, medvirker et 3-stemmigt Damekor, Herrerne Poul Boe og Peter Jensen samt et Instrumentalensemble, og den er tænkt som en Mindehøjtidelighed for hvad dansk Tone og Sang, navnlig med Henblik paa de allerseneste Aar, har betydet for os. Vi husker Alsangen, der slog Bro over alle sociale Forskelle og Fordomme, paa de bevægede Timer i Radioen, da det næsten ufattelige: Vaabnenes Nedlæggelse forkyndtes. Begge Gange gav den danske Sang en Udløsning for det, der dybest rørte sig i os, paa en Maade, som næppe noget andet havde formaaet.

Udfra den Kendsgerning, at de betydeligste af de Komponister, der skabte disse Toner, oftest var knyttet til Kirken, maa det falde naturligt at vor gamle Kirke bliver Stedet, vi samles om denne Mindehøjtid.

Der indbydes ikke blot til at høre, men, som det givet bør være, ogsaa til at deltage, hvilket sker med Grundtvigs prægtige Fædrelandssalme „Syng med os baade Mark og Skov". Der skal ledes længe for at finde Ord og Toner, der i den Grad er som skabte til at give Udtryk for de Tanker saa mangt et Sind netop nu er opfyldt af. Samtlige denne nationale Lovsangs Vers er aftrykt i Programmet, dannende Rammen om selve Programideen: Kirkesangen i Danmark fra Middelalder til Nutid. Denne indledes iøvrigt med en Komposition, der i nogle Aar har ligget unyttet hen i Nodeskuffen. Dens Toner vil sikkert de fleste nikke genkendende til og med disse mindes mange spændte Stunder i de lykkeligvis nu for gangne, svære Besættelsesaar.

Aksel Munk.

Hjælp til norske Børn.

For 3 Kr. maanedlig kan et Barn faa Havresuppe hver Dag.

Gennem Foreningen „Norden" og „Det frie Nord" har der i de sidste ca. 9 Maaneder været foretaget en Indsamling til Fordel for norske Børn, som er ude for en meget vanskelig Ernæringssituation. Hjælpen ydes i Naturalier, og for et Kontingent af 3 Kr. mdl. kan man sikre et norsk Skolebarn et Maaltid varm Havresuppe daglig. Bespisningen sker paa Skolerne. Denne Hjælp har betydet uhyre meget for Norge, og de Takkebreve, der foreligger fra norske Børn, er saa rørende, at man næsten skammer sig over at den

været indsamlet Beløb ved Lærer Hove Nielsen.

— I Vestervig er indsamlet over 1600 Kr. til norske Børn, og der meddeles os, at Bidrag fremdeles modtages af Poul Olesen, Trankjær, Thorvald Nielsen, Randrup, og Dommerfuldmægtig Lundsager.

I Hurup forestaas Indsamlingen af Fru Hancke, og her er Resultatet endnu bedre end i Vestervig.

Post til Udlandet.

Generaldirektoratet for Post- og Telegrafvæsenet meddeler Fredag: Da Publikum nu allerede i vidt Omfang afgiver Post til Udlandet, henledes Opmærksomheden paa, at der indtil videre kun kan sendes Post til Færøerne og Grønland samt til Island, Norge og Sverrig. Abonnement kan atter tegnes paa svenske Aviser.

Spiritusforbudet ønskes genindført i Thisted.

Det var meget betimeligt, at der i Lørdags indførtes Forbud mod Salg af Spiritus paa Restaurationerne i Thisted, samtidig med at det henstilledes til Købmændene at undlade at sælge stærke Drikke. Men det var temmelig tidligt, denne Foranstaltning blev ophævet. Man har i de sidste Dage set mange fulde Folk paa Gaderne, og saaledes, som Situationen er, vil der let kunne forekomme uheldige og farlige Episoder.

Vi er vidende om, at der fra forskellige Kredse vil blive rettet Henstilling til Byraadet om, at Spiritusforbudet genindføres, indtil Tyskerne alle er borte, og vi giver denne Henstilling fuld Tilslutning.

Hurup Sogneraad

har holdt Møde. Formanden, N. K. Pedersen, indledede med at udtale sin Glæde over, at man nu atter var samlet i et frit Danmark, men midt i Glæden var der Skygger. Han maatte skamme sig over de Mennesker, der havde udleveret danske Medborgere til Tyskerne, og han haabede, at en retfærdig Straf vilde ramme dem. Der var Grund til at takke Frihedskæmperne, fordi de havde sat Livet i Vove for Danmarks Sag, og at takke Kongen for hans ranke Holdning. Pedersen sluttede med at bede Gud bevare Danmarks Konge, Regering og Myndighed, ogsaa den Myndighed, der udøves i Hurup Sogneraad.

Lærer Villrup foretog Afsendelse af et Telegram til Kongen, hvilket vedtoges.

Man gik derefter over til det ordinære Møde.

— En Udstykning fra Carl Thøgersens og Graves Riis's Ejendomme anbefaledes.

— Thy Have- og Plantningsforening bevilgedes 10 Kr. og Hurup Handelsskole og Teknisk Skole 650 Kr.

— Arbejdsministeriet meddelte, at Timelønnen ved Stødoptagning var 1,78.

— Kredskontoret meddelte Afslag paa Ansøgning fra Købmand Nielsen, Heltborg, om Tilladelse til at opføre Benzintankanlæg ved „Karensminde".

— Danmarks Hypotekbank meddelte, at Renter af Kommunens Laan er nedsat fra 4½ til 4 pCt.

— Oprensningen af Visby Aa overlodes M. Poulsen, Grurup, for 110 Kr.

— Endvidere forelaa Købekontrakt paa Køb af Lars Husteds Jord Øst for Torvevej. ×

Hunde-Likvidering i Klitmøller.

I Gaar var Landeværnet i Klitmøller for at hente en Marinevægter og en Kvinde, men Parret var forduftet. Imidlertid løb en efterladt glubsk Schæferhund rundt i Byen til stor Forskrækkelse for Beboerne, og saa blev Hunden likvideret ved et Skud.

Den store Hal i Hansted.

Kan den tjene kulturelle Formaal i den kommende Havneby?

Mange af de Bygninger og Barakker, der i Besættelsens Aar er skudt op rundt omkring, og som har kostet vort Samfund umaadelige Summer, kan vel i mange Tilfælde nu daarligt nok betale Arbejdslønnen ved Nedrivningen. Der er dog enkelte Steder, hvor Tyskerne, formodentlig i den Tro, at de skulde blive her for bestandig, har rejst virkelig monumentale Bygningsværker, som for Eksempel i Hansted, hvor den for et Par Aar sin opførte „Gemeinschafthalle" nu maa kunne anvendes af Hanstedboerne i Kulturens Tjeneste, naar de igen vender tilbage til deres By.

Denne Bygning, der ligger Nord for Landevejen, umiddelbart før man kommer op til Fyret, er grundmuret fra Bunden og er i det hele taget meget solidt udført. Dens centrale Del bestaar af en mægtig Sal, ca. 20×40 Meter, som kan rumme 7—800 Mennesker. Scenen er af kolossale Dimensioner og er udstyret med vældige Projektører, Rampelys etc. Som Dekoration paa Scenen er anvendt Hundreder af Meter

M. Brandi Pedersen
Bageri og Konditori
Nørregade 29 — Telefon 503
anbefales
Bestilling paa al Slags Brød modtages
Prøv vort RUGBRØD

General Montgomery i København

Hovedstaden hilste ham med øredøvende Jubel

København. Kl. 11,25 i Formiddags ankom Feltmarskal Montgomery til Kastrup Lufthavn i en stor Douglasmaskine og blev modtaget af General Dewing og Statsminister Buhl.

Flere Timer før Feltmarskallen kunde ventes til Dagmarhus var Gaderne paa hans Rute gennem Byen et sydende Hav af forventningsfulde Mennesker, men alt forløb glat og uden Uheld af nogen Art, idet Menneskemængden villigt rettede sig efter Anvisningerne fra den udkommanderede Hærskare af Ordenshaandhævere, Prihedskæmpere, Politi og hjemvendte internerede fra Sverrig, som dannede Spalier langs hele Ruten. Ventetiden forkortedes med Afsyngelsen af „Tipperary" og andre engelske og amerikanske Soldatersange. Foran Dagmarhus var opstillet et Æreskompagni af Montgomerys egne Ørkensoldater. Hilst af øredøvende Jubel kørte Montgomery frem til Dagmarhus. Foran kørte Prihedskæmpere og Politimænd, derefter en trygtingydende Tanks, og til Slut Biler med Statsminister Buhl, Udenrigsminister Christmas Møller og Forsvarsminister Bjørn Kraft.

Montgomery stod op i sin Vogn, tog smilende og uhøjtideligt mod Mængdens enorme Hyldest. Han var iført sin berømte Khakiuniform og Baskerhue. Fra Dagmarhus kørte han Kl. 12,50 til Amalienborg, og paa Ruten gennem Byen var han Genstand for øredøvende Jubel. Det samme var Tilfældet, da han ved 13-Tiden kørte til Kastrup Lufthavn for at afrejse med Flyvemaskine.

Da Thistedboerne blev lukket inde.

Tyskerne vilde paalægge Byen en Bod af 50,000 Kr. for „Filmen" ved Dragsbæk.

Den mest dramatiske Episode, Thistedboerne oplevede under Besættelsen, indtraf i November 1942. Mens Thisted Byraad om Aftenen d. 23. Novbr. holdt Møde, indfandt sig en Repræsentant for den tyske Værnemagt paa Raadhuset med Krav om, at Borgmester Iversen straks skulde møde hos den tyske „Standortsältester", en halvskør Oberst, der vist lige var ankommen fra Fronten.

Ogsaa Politimester Brix var tilkaldt, og Obersten, der var stærkt ophidset, meddelte dem, at et kvindeligt Medlem af Værnemagten, en Telefondame, der boede i Torp, Kl. 18,45 paa Dragsbækvej i Nærheden af Stadion var blevet overfaldet af tre dansktalende Arbejdere. Disse kneblede hende og slæbte hende ned til Stranden, hvor de forsøgte at øve Vold mod hende, og da dette mislykkedes, smed de hende ud i Fjorden. Da hun forsøgte at kravle i Land, smed de Sten efter hende, saa hun maatte svømme et længere Stykke for at komme i Land.

Obersten havde forhandlet med det tyske Kommandantur i København, og han forelagde Borgmesteren og Politimesteren den Straf, der skulde overgaas Byen, hvor en saa nedrig Voldsdaad var forevet. Al Færdsel skulde forbydes i Tiden fra Kl. 15 til Kl. 5, og alle Butikker, Restaurationer og Biografer lukke i samme Tidsrum. Der skulde udloves en Dusør paa 10,000 Kr. for Sagens Opklaring, og dem skulde Byen betale, og Byen skulde paalægges en Bod af 50,000 Kr. Dette sidste næg-

af det fineste Silkestof, der efter Sigende stammer fra Paris. Omklædningsrum og hvad der ellers hører til, mangler naturligvis heller ikke.

Ved den pompøse Hovedindgang ud mod Landevejen findes Restaurationslokaler, hvoraf det ene er monteret med Bondestuemøbler, udført af tyske Soldater, der en Gang i deres civile Liv har været Snedkere og Billedskærere. En Soldat ved Navn Steinhauser ledede dette Arbejde, der er meget smukt udført. Desværre er Indskrifterne paa de udskaarne Bjælker jo paa Tysk, men de maa vel kunne fjernes og erstattes med danske Indskrifter. Keglebane er der ogsaa, Officererne skulde jo ogsaa have Motion.

Paa første Sal er der flere Værelser, som ogsaa kan anvendes til Restaurations- eller Mødelokaler, endvidere er der Balkon, der kan tage 2—300 Mennesker. Paa 2. Sal findes Operatørrum med moderne Kinoanlæg, Radio, Grammofon m. v.

Den første Del af Bygningen opvarmes ved Centralvarme, medens Salen og Scenerummene opvarmes ved Varmeluftanlæg, der gennem Kanaler blæser varm Luft ud i Lokalet. Køkken og Toiletter er der naturligvis ogsaa, ligesom der er store Kælderrum under Forbygningen. Gulvet i Salen bestaar af Bøgeklodser, der staar paa Enden i Asfalt, det er ikke godt at danse paa, men det er solidt.

Bygningen er opført af røde, haandstrøgne Sten, og saa godt ud efter Opførelsen, men siden blev den camoufleret ved Overmaling, og det pyntede ikke, men Malingen maa vel kunne fjernes igen, ellers kan den pudses, hvis der ikke er anden Udvej.

Der er vel ikke endnu taget nogen Bestemmelse om, hvad der skal ske med de Bygninger, Tyskerne har opført, men man skulde synes, at en Bygning som denne, som det danske Samfund

Den danske Brigades Hjemkomst



...ne, og den kulrede Oberst for... fra Byen. Bladene fik lige ... at meddele, at Damen var ... idømt et Aars Fængsel, ... der var ingen Tale om, at ... skulde have nogen Erstatning.

Færdselsforbudet, der gjaldt i ... Døgn, kom efter Byraadets Bestilling kun til at gælde i Tiden Kl. 19—5.

I Aften!

Kl. 19: Nationalt Stævne, Thisted ...

Kl. 19,15: Palæteatret: „Besættelse", ... Film. Søndag tillige Kl. 14 og ... „Dødsdromen" og „Den mystiske ...eby".

Kl. 19,15: Royalteatret: „En Pige ... Lige", dansk Lystspil med Ellen Gottschalck. Søndag tillige Kl. 16.

Sundsted Bio Kl. 19,30: „En Søndag paa Amager".

I Thisted Søndag: Kl. 15 Politisk Festmøde paa Afholdshotellet. Kl. 19 ... Missionær Overlund Hansen paa KFUK. Kl. 20,15 Kirkemusikandagt i Kirken.

Sølvbryllup

Paa Søndag d. 20. ds. fejres af Sparekassedirektør A. J. Andersen og Hustru, Torp ved Thisted.

Løn til Frihedskæmperne.

En stor Parade over hele Landet forberedes.

Det er Meningen at Staten under en eller anden Form vil lønne Frihedskæmperne og give de af dem, der har Lyst til det, Lejlighed til at indtræde i Hæren eller Politiet. Et meget stort Antal af Frihedskæmperne er Lønarbejdere, som har mistet en hel Ugeløn ved at være i Aktion.

Efter hvad Minister Mogens Fog oplyser, findes der her i Landet ialt ca. 42,000 Frihedskæmpere, deraf i Storkøbenhavn 17,000, paa Sjælland 10,000, paa Fyn 4000 og Jylland 12,000.

En af Frihedsraadets sidste Opgaver vil efter Forlydende være at tilrettelægge en storstilet Frihedskæmperparade, som skal finde Sted paa samme Tid over hele Landet, og i hvilken samtlige organiserede Styrker skal deltage.

— Senere meddeler Ministeriet for særlige Anliggender og Krigsministeriet, at de Frihedskæmpere, der var i Tjeneste før 4. Maj og ... lønnet gennem Grupperne, fortsat faa Løn her. De, der er tilraadt 4 Maj eller senere faar gennem deres Kommuner udbetalt ... Kr. pr. Dag til og med Søndag d. 13. Maj. Hvis det er Familieforsørgere, og de ikke har anden Indtægt, vil der blive sørget for Familiens Underhold.

STORT UDVALG I
MODERNE BOGBIND
Chr. Christensens
Boghandel - Vesterg. 11
Telefon 264

N. Gade Jensens
MØBELSNEDKERI
Vestergade 56
Telefon 149

Ovesens Vaskeri
Thorsgade 5. Telefon 228
Alt modtages til Vask
Tøjet hentes og bringes

N. Lykke & Søn
Lilletorv . Thisted Telefon 648
Møbler for enhv. Smag til rimel. Priser
Ligkister og Ligsenge
Gratis Ligbil

Siwert & Korsfelt
aut. Installatø.
Lilletorv 1. Tlf. 664
Thisted
Indeh.: Aa. Korsfelt

Sektionen benstiller indtrængende, at hver enkelt Frihedskæmper indstiller sig paa flere Ugers Arbejde i Landeværnene og indretter deres private Forhold derefter. Det er tidligere blevet meddelt, at Modstandsbevægelsens Folk vilde blive taget i Forplejning og Lønning ved Hæren. Man har derfor Lov til at regne med en økonomisk Godtgørelse, selv om denne først kan fastsættes, naar Regeringen er kommet i Gang med sine Forretninger. For Folk, hvem det fortsatte Arbejde i Landeværnene nyder uoverkommelige Vanskeligheder, vil Sektionen søge at skaffe Udveje.

Det hedder sluttelig i Befalingen: Modstandsbevægelsen er nu Danmarks Hær, en Hær sammentømret og opbygget under de vanskeligste Forhold, desværre med alt for løse Rammer og meget mangelfuld Uddannelse. Det er et i Historien enestaaende Tillidsvotum, at en saadan Hær betroes at følge en slagen, men talstærk og velbevæbnet Hærstyrke til Døren og overtage Bevogtningen af Millionværdier. Lad os da vise Tilliden værdig og fortsætte Arbejdet med usvækket Energi. Efter Pesten kommer graa Hverdage med kedsommelig Vagttjeneste, Ærgrelser over Førernes manglende Evne til at indrette alt, saadan som den enkelte helst vilde have det. Men det maa være os en bestandig Kilde til fornyet Glæde, at vi er fri, og at det Arbejde, vi udfører, hvor anstrengende det end kan være, er fri Mænds Arbejde, vort Land til Ære.

Overfald i Vang.

I Vang foretoges i Aftes et Par Klipninger af unge Piger, og det lokale Vagtværn skal nu søge at hindre Gentagelser. Den Slags Overfald maa ikke finde Sted. Ofte er det rent personlige Hævnmotiver, der ligger bagved, og enhver, der øver Selvtægt, risikerer Straf for Vold.

Interneringen.

Retningslinierne for Anholdelserne.

De Anholdelser, der i de sidste Dage er foretaget, sker over hele Landet efter følgende Retningslinier, der i Forvejen var angivet af Danmarks Frihedsraad:

1) Fremtrædende, organiserede Medlemmer af D.N.S.A.P. og andre nazistiske Organisationer. Alle Danske, der har baaret tysk Uniform (Frikorps Danmark, Schalburg...

Gaar Tørveproduktionen i Staa?

Fabrikanterne kan ikke faa Læggepladserne ryddet.

Nu er det rigtigt Foraarsvejr, og dette kommer ikke mindst Tørveproduktionen til Gode. I Hundborg-Gjærsbøl Mose arbejdes for fuld Kraft, og de første Tørv er ved at være tjenlige til Bortkørsel, men nu er Tørverationeringen pludselig kommen i Vejen, og der bliver næsten ingen Tørv afhentet.

— Det ser rent galt ud, erklærer Tørvefabrikant P. Hove Jepsen, Gjærsbøl, i en Samtale med Thisted Socialdemokrat. Hvis vi ikke snart kommer af med nogle af Tørvene, vil hele Produktionen gaa i Staa, idet vi simpelthen ikke kan komme til at lave mere, før Læggepladserne bliver ryddet. Vi vil nu prøve en Henvendelse til Myndighederne.

Ellers gaar det jo godt, og i Aar er der rigeligt med Arbejdskraft. Vejret har været godt, og der er ikke noget i Vejen andet end det, at vi skal have Tørvene væk. Halvanden Ton er dog en sær upraktisk Ration. Havde det endda været to Tons, saa kunde det passe med Læssene.

Thisted Realskole gives fri.

Det meddeles i Dag, at Realskolen antagelig kan begynde Tirsdag eller Onsdag. Der vil herom blive givet nærmere Besked paa Mandag.

Danmark under Besættelsen.

Vi har endnu nogle Eksemplarer af Thisted Socialdemokrats interessante, illustrerede Tillæg „Danmark under Besættelsen". Bladet kan faas paa vort Kontor.

Interneringerne i Hanherrederne

I Fjerritslev og Omegn er ialt foretaget 48 Anholdelser, men efterhaanden er 40 Personer atter løsladt, og kun 8 er tilbage. I Ø. Hanherred er anholdt 38, af hvilke 5 er løsladt. Tillige er anholdt to Flygtninge, en tysk Underofficer og hans danske Pige.

Dagsorden

for Thisted Byraads Møde paa Tirsdag.

Sammenlægningssag.

Regnskab for Dr. Louises Børneasyl til Revision.

Andragende fra Grundejerne ved Nytorv om Afhjælpning af Ulemperne ved Grundvandets Indtrængen i Kældrene.

Bjerregaard, Pastor Holm og Redaktionssekretær Ravnemose.

Der er Musik og Sang ved Stævnet, og der er opstillet Højttaleranlæg.

Tyskernes Efterladenskaber.

Ingen Værdier maa ødelægges.

Indenrigsministeriet meddeler: I Forbindelse med de tyske Troppers Afmarch er det enhver Borgers Pligt at bidrage til, at de Værdier, der synes at være herreløse, ikke gaar til Spilde. Fast Ejendom, Kreaturer, Løsøre, Telefonposter, Afvisningsmateriel, Ledninger o. m. a. bør beskyttes og bevares, indtil der kan træffes en endelig Afgørelse om den fremtidige Anvendelse.

Husk: Alt, hvad Tyskerne efterlader her i Landet, er betalt med vore egne Penge. Den, der tilegner sig saadanne Værdier, forgriber sig mod det danske Samfund.

Det kan ikke forventes, at beslaglagte Bygninger m. m. straks kan stilles til Raadighed for Ejere, selv om de nu er rømmet af de tyske Tropper.

Ved Færdsel paa Arealer, der har været anvendt til Forpostværker (Skyttegrave, Tankfælder o. l.) bør udvises største Forsigtighed af Hensyn til Faren for Landminer.

Russeren vilde have Ekstraforplejning.

En Russer, der opholder sig i Seefliegerhorst i Thisted, henvendte sig i Formiddags paa Thisted Politistation. Han havde i den engelske Radio hørt en russisk General fortælle, at de russiske Krigsfanger, der er tyske Soldater i Danmark, skulde have en særlig god Forplejning, og nu ønskede han et skriftligt Bevis for, at han maatte indkøbe Smør, Æg og andre Fødemidler. Manden var meget intelligent og vistnok en ret indflydelsesrig Russer, men den ønskede Tilladelse fik han ikke.

Røverhistorie i Ræhr.

I Formiddags blev Kriminalpolitiet i Thisted kaldt til Ræhr, idet der gik Rygter om Rovmord eller Forsøg derpaa. Heldigvis var der ikke Tale om noget saa alvorligt. Der forelaa det, at en østrigsk Kvinde, som har bestyret et Par Gaarde for Tyskerne, havde haft et Par danske Kvinder til Medhjælp, og en af disse havde hun fyret. Dessaarsag skulde disse Kvinder have ladet sig forlyde med, at de vilde kvæle Østrigeren,

Kender De Thisted
saa kender De ogsaa
TRIKOHL
Kemisk Rensning
Vestergade 30 - Tlf. 14
WERNER STAGE

for at drage Omsorg for Befolkningen. Dansk Røde Kors paatager sig Opgaven for saavidt angaar Krigsfanger og deporterede civile Personer, tilhørende de forenede Nationer.

70 Aar.

Proprietær Johannes Bach, Selbjerggaard i Prøstrup, fylder paa Mandag 70 Aar. Johannes Bach er født i Lerup og var hjemme paa Gaarden til sit femtende Aar, hvorefter han havde forskellige Pladser. En Tid drev han en Del Fiskeri fra Tranum Strand. I 1905 købte han en Ejendom i Øslev og samtidig giftede han sig med Johanne Godiksen, der stammer fra Getrup. I 1917 overtog han Selbjerggaard, der var paa 158 Tdr. Land, og senere købte Bach Klitejendommen Esdal, hvis Bygninger var sunket i Grus. Da Bach overtog Selbjerggaard, var der ingen Besætning, men nu er Besætningen paa 16 Heste og 100 Kreaturer.

For ca. en Maaned siden overdrog Bach Størstedelen af Gaarden til sin Plejedatter og hendes Mand, men Bach og hans Hustru bor stadig paa Gaarden. Bach har alle Dage været en Slider og tager endnu ivrigt Del i Gaardens Arbejde. Han har været Medlem af Tømmerby Lild Sogneraad i to Perioder, sidst som Kommunekasserer.

Det er ikke Asger Bangsgaard.

I Anledning af, at fhv. Politibetjent Herluf Bangsgaard, Viborg, er bleven anholdt, finder vi Anledning til at gøre opmærksom paa, at han ikke maa forveksles med en anden Thistedbo, Kriminalbetjent Asger Bangsgaard (Søn af Mejeribestyrer Bangsgaard).

Asger Bangsgaard er en god dansk Politimand og er ansat ved Kriminalpolitiets tekniske Afdeling i Aalborg.

Gunnar Larsen vendt hjem

Skal han for Rigsretten?



København. Fhv. Trafikminister Gunnar Larsen er vendt hjem fra Sverige, og han meldte sig straks til Statsminister Buhl. Hverken han eller Justitsminister Thune Jacobsen, der endnu befinder sig i Sverige, vil blive interneret af det danske Politi, da eventuelle Anklager mod dem skal prøves ved en Rigsret. Herom er dog endnu ikke truffet nogen Bestemmelse.

Sveriges Kronprins i København.

København. Sveriges Kronprins, Gustaf Adolf, gæster i Morgen København. Ved 10-Tiden i Morgen Formiddag finder Ankomsten Sted til Helsingør ombord paa en svensk Jager. Kort efter rejser Kronprinsen videre til København.

Englændere

naturligvis Anledning til Kygter og Paastande, over for hvilke der kan være Anledning til et Par Bemærkninger.

I selve det Forhold, at de paagældende indtil videre ikke forretter Tjeneste ligger intet som helst Bevis for, at de har foretaget sig noget, der ikke kunde harmonere med deres Stilling i det danske Folks Tjeneste. Der kan være forskellige Aarsager, bl. a. den, at de har været udsat for Beskyldninger af en eller anden Art.

I Besættelsens Aar forekom jo meget af den Slags. Desværre var der mange Landsmænd, over hvis Adfærd vi maatte skamme os, men der forekom desværre ogsaa Tilfælde, hvor en Mand ubegrundet blev beskyldt for at have udvist en ikke-dansk Handlemaade.

Man har personlig oplevet, at Folk blandt ens bedste Venner, om hvilke man bestemt vidste, at de var saa danske som nogen, blev beskyldt for at være „Nazi". Der skulde ikke saa meget til, før man lik dette Prædikat paa sig, og under det tyske Regime var man ganske værgeløs mod saadanne urigtige Beskyldninger. Den offentlige Mening var kneblet, og det var ikke muligt at tage til Orde mod Bagvaskerne.

Der er paa denne Maade voldt adskillige Mennesker en Tort, der kan svie haardt, og der er Grund til nu at mane til lidt Varsomhed. Før en Mand i Danmark dømmes, maa der kræves Beviser. Fra Ministeriets Side er det nu bebudet, at der i Tilfælde, hvor der er rejst Tvivl om, hvorvidt en Tjenestemand kan forblive i sin Stilling, vil blive indledet en tjenstlig Undersøgelse. Den, der findes skyldig, vil saa komme til at staa til Ansvar, mens den, der har rene Hænder, skal have fuld Oprejsning, saa vidt som det staar i Samfundets Magt.

Lad os saa være lidt stille, mens Retten arbejder. Det er saa let at sværte Folk til, men det er uhyre svært at rense dem bagefter.

Fødselsdag.

Avisbruger Nic. Nielsen, Strandveien 45, Thisted, fylder Lørdag d 19. ds. 60 Aar.

Social-Demokraten

Udgivet af det danske Arbejderparti

Kontor: Mellevej 4, Thisted.

Kontortid: Kl. 8—17½. For personlige Samtaler træffes Redaktøren bedst Kl. 15—17.

Postgirokonto 11879.

Telefoner: Redaktion og Ekspedition 254 Omstilling til Red. Brunsgaard privat.)

Trykkeriet (Abildgaard Jacobsen) 290.

Abonnementspris: Kvartal 7,50, Maaned 2,50, Uge 0,60.

Annoncepriser: Inserater pr. mm 17 Øre Alm. Bekendtgørelser 14—9—7 Øre for henholdsv. 1, 2 eller flere Indrykninger. Forlanges Petitsats beregnes 10 pCt. ekstra.

Annoncer ang. Køb og Salg, Pladser og ledige Lejligheder 7 Øre pr. Ord, mindst 1,50 Kr.

For større Avertering gælder særlig billige Takster efter nærmere Aftale.

Dommene, paa de bevægede Timer i Radioen, da det næsten ufatteligt: Vaabnenes Nedlæggelse forkyndtes. Begge Gange gav den danske Sang en Udløsning for det, der dybest rørte sig i os, paa en Maade, som næppe noget andet havde formaaet.

Udfra den Kendsgerning, at de betydeligste af de Komponister, der skabte disse Toner, oftest var knyttet til Kirken, maa det falde naturligt at vor gamle Kirke bliver Stedet, vi samles om denne Mindehøjtid.

Der indbydes ikke blot til at høre, men, som det givet bør være, ogsaa til at deltage, hvilket sker med Grundtvigs prægtige Fædrelandssalme „Syng med os baade Mark og Skov". Der skal lydes længe for at finde Ord og Toner, der i den Grad er som skabte til at give Udtryk for de Tanker saa mangt et Sind netop nu er optyidt af. Samtlige denne nationale Lovsangs Vers er aftrykt i Programmet, dannende Rammen om selve Programideen: Kirkesangen i Danmark fra Middelalder til Nutid. Denne indledes iøvrigt med en Komposition, der i nogle Aar har ligget unyttet hen i Nodeskuffen. Dens Toner vil sikkert de fleste nikke genkendende til og med disse mindes mange spændte Stunder i de lykkeligvis nu for gangne, svære Besættelsesaar.

Aksel Munk.

Hjælp til norske Børn.

For 3 Kr. maanedlig kan et Barn faa Havresuppe hver Dag.

Gennem Foreningen „Norden" og „Det frie Nord" har der i de sidste ca. 9 Maaneder været foretaget en Indsamling til Fordel for norske Børn, som er ude for en meget vanskelig Ernæringssituation. Hjælpen ydes i Naturalier, og for et Kontingent af 3 Kr. mdl. kan man sikre et norsk Skolebarn et Maaltid varm Havresuppe daglig. Bespisningen sker paa Skolerne. Denne Hjælp har betydet uhyre meget for Norge, og de Takkebreve, der foreligger fra norske Børn, er saa rørende, at man næsten skammer sig over al den Taknemmelighed.

Direktør Rich. Hove har til Dato i „Norden"s Thisted Afdeling indsamlet 3540 Kr., og desuden har Fru Dr. Bertelsen modtaget mange Bidrag. Men Hjælpen er stadig tiltrængt, og ethvert Bidrag er hjerteligt velkommen. Man kan f. Eks. tegne sig for 3 Kr. mdl., eller man kan yde Beløb efter sin Evne. Hidtil har man af Hensyn til Tyskerne maattet gaa noget stille til Værks, men dette behøves nu ikke mere.

Der er ogsaa en Tanke fremme om at tage norske Børn til Danmark paa midlertidige Ophold, og hvis dette bliver til Virkelighed, har man i „Norden" hele Apparatet liggende klar fra den Gang, da Finnebørnene skulde have kommet, og man vil med kort Varsel kunne modtage de smaa Nordmænd. Mange Hjem vil naturligvis staa aabne for Børnene fra vort saa haardt medtagne Broderland.

— Lærerinde Frk. Helga Nielsen, Thisted, har indsamlet 5100 Kr. samt paa Borgerskolen 3100 Kr. Fru Læge Bertelsen, Thisted, har modtaget 5300 Kr. og desuden gennem en Damekomite 16,900 Kr. Ogsaa paa Realskolen har der

Hurup Sogneraad

har holdt Møde. Formanden, N. K. Pedersen, indledede med at udtale sin Glæde over, at man nu efter var samlet i et frit Danmark, men midt i Glæden var der Skygger. Han maatte skamme sig over de Mennesker, der havde udleveret danske Medborgere til Tyskerne, og han haabede, at en retfærdig Straf vilde ramme dem. Der var Grund til at takke Prihedskæmperne, fordi de havde sat Livet i Vove for Danmarks Sag, og at takke Kongen for hans ranke Holdning. Pedersen sluttede med at bede Gud bevare Danmarks Konge, Regering og Myndighed, ogsaa den Myndighed, der udøves i Hurup Sogneraad.

Lærer Vittrup foretog Afsendelse af et Telegram til Kongen, hvilket vedtoges.

Man gik derefter over til det ordinære Møde.

— En Udstykning fra Carl Thøgersens og Graves Riis's Ejendomme anbefaledes.

— Thy Have- og Plantnings-

Mange af de Bygninger og Barakker, der i Besættelsens Aar er skudt op rundt omkring, og som har kostet vort Samfund umaadelige Summer, kan vel i mange Tilfælde nu daarligt nok betale Arbejdslønnen ved Nedrivningen. Der er dog enkelte Steder, hvor Tyskerne, formodentlig i den Tro, at de skulde blive her for bestandig, har rejst virkelig monumentale Bygningsværker, som for Eksempel i Hansted, hvor den for et Par Aar siden oprørte „Gemeinschaftshalle" nu maa kunne anvendes af Hanstedboerne i Kulturens Tjeneste, naar de igen vender tilbage til deres By.

Denne Bygning, der ligger Nord for Landevejen, umiddelbart før man kommer op til Pyret, er grundmuret fra Bunden og er i det hele taget meget solidt udført. Dens centrale Del bestaar af en mægtig Sal, ca. 20×40 Meter, som kan rumme 7—800 Mennesker. Scenen er af kolossale Dimensioner og er udstyret med vældige Projektører, Rampelys etc. Som Dekoration paa Scenen er anvendt Hundreder af Meter

M. Brandi Pedersen

Bageri og Konditori

Nørregade 29 — Telefon 503

anbefales

Bestilling paa al Slags Brød modtages

Prøv vort RUGBRØD

Den danske Brigades Hjemkomst



Medlemmer af den i Sverrig uddannede danske Brigade paa 4000 Mand fotograferet ved Ankomsten til Hellerup i Søndags.

af det fineste Silkestof, der efter Sigende stammer fra Paris. Omklædningsrum og hvad der ellers hører til, mangler naturligvis heller ikke.

Ved den pompøse Hovedindgang ud mod Landevejen findes Restaurationslokaler, hvoraf det ene er monteret med Bondestuemøbler, udført af tyske Soldater, der en Gang i deres civile Liv har været Snedkere og Billedskærere. En Soldat ved Navn Steinhauser ledede dette Arbejde, der er meget smukt udført. Desværre er Indskrifterne paa de udskaarne Bjælker jo paa Tysk, men de maa vel kunne fjernes og erstattes med danske Indskrifter. Keglebane er der ogsaa, Officererne skulde jo ogsaa have Motion.

Paa første Sal er der flere Værelser, som ogsaa kan anvendes til Restaurations- eller Mødelokaler. endvidere er der Balkon, der kan tage 2—300 Mennesker. Paa 2. Sal findes Operatørrum med moderne Kinoanlæg, Radio, Grammofon m. v.

Den første Del af Bygningen opvarmes ved Centralvarme, medens Salen og Scenerummene opvarmes ved Varmeluftanlæg, der gennem Kanaler blæser varm Luft ud i Lokalet. Køkken og Toiletter er der naturligvis ogsaa, ligesom der er store Kælderrum under Forbygningen. Gulvet i Salen bestaar af Bøgeklodser, der staar paa Enden i Asfalt, det er ikke godt at danse paa, men det er solidt.

Bygningen er opført af røde, haandstrøgne Sten, og saa godt ud efter Opførelsen, men siden blev den camoufleret ved Overmaling, og det pyntede ikke, men Malingen maa vel kunne fjernes igen, ellers kan den pudses, hvis der ikke er anden Udvej.

Der er vel ikke endnu taget nogen Bestemmelse om, hvad der skal ske med de Bygninger, Tyskerne har opført, men man skulde synes, at en Bygning som denne, som det danske Samfund har betalt, faar Lov til at blive staaende, hvis den da ellers kan passe ind i den Byplan, der er udarbejdet for længe siden i Forbindelse med Havnebyggeriet. Bygningen er naturligvis for stor efter Hansteds nuværende Befolkning, men kommer der igen Gang i Havnebyggeriet, vil Byen vel med Tiden vokse saa meget, at dens Befolkning forhaabentlig inden for en overskuelig Fremtid kan faa fuld Udnyttelse af denne Bygning, der var bygget til og bestemt for „andet Formaal". ×

Amerikanske Film og Vejrberetninger.

I Palæteatret gaar nu en amerikansk Film, hvad der er noget nyt. I det sidste Par Aar har det været Biograferne forbudt at vise engelske og amerikanske Film. De var farlige for Tyskland og Grosseuropa.

Vejrmeldingerne, der nu findes i Bladene, forsvandt straks efter 9. April 1940, og det blev Bladene strengt forbudt at omtale Vejrudsigterne, idet Vejrmeldingerne kunde være vejledende for de engelske Flyvere. Derimod kunde det naadigst tilladtes Bladene at skrive om, hvorledes Vejret havde været. Nuu, de engelske Flyvere klarede sig taaleligt endda.

Da Thistedboerne blev lukket inde.

Tyskerne vilde paalægge Byen en Bod af 50,000 Kr. for „Filmen" ved Dragsbæk.

Den mest dramatiske Episode, Thistedboerne oplevede under Besættelsen, indtraf i November 1942. Mens Thisted Byraad om Aftenen d. 23. Novbr. holdt Møde, indfandt sig en Repræsentant for den tyske Værnemagt paa Raadhuset med Krav om, at Borgmester Iversen straks skulde møde hos den tyske „Standortsältester", en halvskør Oberst, der vist lige var ankommen fra Fronten.

Ogsaa Politimester Brix var tilkaldt, og Obersten, der var stærkt ophidset, meddelte dem, at et kvindeligt Medlem af Værnemagten, en Telefondame, der boede i Torp, Kl. 18,45 paa Dragsbækvej i Nærheden af Stadion var blevet overfaldet af tre dansktalende Arbejdere. Disse kneblede hende og slæbte hende ned til Stranden, hvor de forsøgte at øve Vold mod hende, og da dette mislykkedes, smed de hende ud i Fjorden. Da hun forsøgte at kravle i Land, smed de Sten efter hende, saa hun maatte svømme et længere Stykke for at komme i Land.

Obersten havde forhandlet med det tyske Kommandantur i København, og han forelagde Borgmesteren og Politimesteren den Straf, der skulde overgaa Byen, hvor en saa nedrig Voldsdaad var forevet. Al Færdsel skulde forbydes i Tiden fra Kl. 15 til Kl. 5, og alle Butiker, Restaurationer og Biografer lukke i samme Tidsrum. Der skulde udloves en Dusør paa 10,000 Kr. for Sagens Opklaring, og dem skulde Byen betale, og Byen skulde paalægges en Bod af 50,000 Kr. Dette sidste nægtede Politimesteren dog at underskrive, da han skulde udstede Proklamationen til Befolkningen.

Thistedboerne rystede paa Hovederne og sagde, at det var en Røverhistorie. Ved 18—19-Tiden var Dragsbækvej stærkt belærdet, og Overfaldet skulde desuden være sket lige ved et Par Ejendomme, men ingen havde bemærket det ringeste. Politikommisser Himmelstrup og Rigsadvokaten for særlige Anliggender, Troels Hoff, der kom hertil i Spidsen for en vældig Sværm af Kriminalbetjente, var ogsaa hurtigt klar over, at Kvinden lej. Efter en grundig Undersøgelse maatte Damen indrømme, at det hele var Film. Hun var gift med en Feldwebel i Dragsbæk, og havde visnok halt Kæresteri med en anden Mand. I hvert Fald vilde hun drone sig i Fjorden, men Vandet var lælt koldt og ikke dybt nok. Hun kravlede i Land igen, og da hun dyngvaad kom hjem til Telefondamernes Hus, landt hun paa Røverhistorien om Overfaldet for at dække over de virkelige Begivenheder.

Saa blev Thistedboerne igen lukket ud om Aftenen, og de morede sig. Det gjorde Tyskerne

Politiet. ... Frihedskæmperne er Lønarbejdere, som har mistet en hel Ugeløn ved at være i Aktion.

Efter hvad Minister Mogens Fog oplyser, findes der her i Landet ca. 42,000 Frihedskæmpere, deraf i Storkøbenhavn 17,000, paa Sjælland 10,000, paa Fyn 4000 og Jylland 12,000.

En af Frihedsraadets sidste Opgaver vil efter Forlydende være at tilrettelægge en storstilet Frihedskæmperparade, som skal finde Sted paa samme Tid over hele Landet, og i hvilken samtlige organiserede Styrker skal deltage.

— Senere meddeler Ministeriet for særlige Anliggender og Krigsministeriet, at de Frihedskæmpere, der var i Tjeneste før 4. Maj og blev lønnet gennem Grupperne, vil fortsat faa Løn her. De, der er tilraadt 4 Maj eller senere faar gennem deres Kommuner udbetalt 10 Kr. pr. Dag til og med Søndag d. 13. Maj. Hvis det er Familieforsørgere, og de ikke har anden Indtægt, vil der blive sørget for Familiens Underhold.

Landeværnets Opgave.

Mandskabet kan vente flere Ugers Tjeneste.

Sektion Nord—Vest har udstedt en Sektionsbefaling, hvori det bl. a. hedder: En Uge er gaaet, siden vore Styrker fik Lov at træde i Funktion. Det har været Dage og Nætter, der har budt os Anstrengelser, der undertiden har været vanskelige at klare igennem, og som vel for de fleste har vist sig betydeligt større end oprindelig ventet.

De første Opgaver er løst, og trods manglende Rutine og alt for fåtallige Tropper løst paa en Maade, som vi fuldt ud kan være bekendt. Det har vel været den almindelige Mening, at vor Indsats kun skulde blive af kort Varighed, og at vi i Løbet af faa Dage vilde blive afløst af de allierede Tropper. Dette viser sig ikke at være Tilfældet.

Paa et Tidspunkt, hvor den første Begejstring er ved at lægge sig og hvor Nerverne er ved at være tyndslidte paa Grund af Overanstrengelse og manglende Nattesøvn, ser vi os stillet over for Opgaver, der tilsyneladende vil overstige vore Kræfter. Hertil kommer, at der for den enkelte nødvendigvis, som Dagene gaar, maa opstaa Problemer med H. t. Indtægterne og Arbejdet derhjemme.

... helst vilde have det. Men det maa være os en bestandig Kilde til fornyet Glæde, at vi er fri, og at det Arbejde, vi udfører, hvor anstrengende det end kan være, er fri Mænds Arbejde, vort Land til Ære.

Overfald i Vang.

I Vang foretoges i Aftes et Par Klipninger af unge Piger, og det lokale Vagtværn skal nu søge at hindre Gentagelser. Den Slags Overfald maa ikke finde Sted. Ofte er det rent personlige Hævnmotiver, der ligger bagved, og enhver, der øver Selvtægt, risikerer Straf for Vold.

Interneringen.

Retningslinierne for Anholdelserne.

De Anholdelser, der i de sidste Dage er foretaget, sker over hele Landet efter følgende Retningslinier, der i Forvejen var angivet af Danmarks Frihedsraad:

1) Fremtrædende, organiserede Medlemmer af D.N.S.A.P. og andre nazistiske Organisationer. Alle Danske, der har baaret tysk Uniform (Frikorps Danmark, Schalburgkorpset, Hipo, Marinevægtere, Organisation Todt og lign.).

2) Personer, der maa betegnes som farlige, herunder Personer, der er ansat i tysk Tjeneste, som mistænkes for Angivere, eller som har udvist særlig udæskende Optræden under Besættelsen.

Derudover er udarbejdet Lister over Personer af følg. Kategori:

3) „Værnemagere“ — d. v. s. Vognmænd, Entreprenører, Handlende, Haandværkere m. fl.

4) Personer, der har haft Omgang med Besættelsesmagtens Medlemmer eller iøvrigt har kompromitteret sig nationalt.

For de to sidstnævnte Kategoriers Vedkommende sker Internering dog kun i Tilfælde, hvor man vil sikre sig Bevismateriale eller hvor Lynchjustits kan frygtes.

Aften-Skyderi i Thisted.

I Thisted har man i de sidste Aftener hørt en Del Skud paa Engen ved Plantagen. Det er Medlemmer af Landeværnet, der holder Skydeøvelse, og ingen skal ængste sig af den Grund. Hvis der iøvrigt er Skyderi, bør man henvende sig til Sektion Nord-Vest paa Realskolen eller paa Politigaarden, da Drengestreger ikke tolereres.

Thisted Realskole gives fri.

Det meddeles i Dag, at Realskolen antagelig kan begynde Tirsdag eller Onsdag. Der vil herom blive givet nærmere Besked paa Mandag.

Danmark under Besættelsen.

Vi har endnu nogle Eksemplarer af Thisted Socialdemokrats interessante, illustrerede Tillæg „Danmark under Besættelsen“. Bladet kan faas paa vort Kontor.

Interneringerne i Hanherrederne

I Fjerritslev og Omegn er ialt foretaget 48 Anholdelser, men efterhaanden er 40 Personer atter løsladt, og kun 8 er tilbage. I Ø. Hanherred er anholdt 38, af hvilke 5 er løsladt. Tillige er anholdt to Flygtninge, en tysk Underofficer og hans danske Pige.

Dagsorden

for Thisted Byraads Møde paa Tirsdag.

Sammenlægningssag.

Regnskab for Dr. Louises Børneasyl til Revision.

Andragende fra Grundejerne ved Nytorv om Afhjælpning af Ulemperne ved Grundvandets Indtrængen i Kældrene.

Indstilling fra Gade- og Vejudvalget ang. Arealafstaaelse til Kystvejen.

2. Beh. af Indstilling om Salg eller Mageskiftning af Parcel.

Beværtersag.

Røget Flæsk i Stedet for Guld.

En Hjemmetysker, Lorentzen, der i nogen Tid har arbejdet i Thisted, skulde i Dag rejse hjem, og der blev meddelt Politiet, at han havde pakket et Par store Kasser med Guld- og Sølvsager m. m. Politiet undersøgte Kasserne, der var adresseret til Padborg. De indeholdt en slagtet Gris, som Manden selv havde opfødet og ladet røge, men ellers intet af Interesse for Politiet, og han fik Lov at tage det hele med sig.

Skal de tyske Flygtninge til Thisted?

Spørgsmaalet om Anbringelsen af de ca. 2000 tyske Flygtninge, der findes her paa Egnen, er endnu ikke afgjort. Af praktiske Grunde vil man søge at faa dem samlet paa et Sted, og der har været tænkt paa Hansted. Men af Hensyn til, at en saadan Foranstaltning vil kunne sinke Hanstedboernes Tilbagevenden til deres Hjem, er der fra Hanstholm Lejerforenings Side rejst Indvendinger herimod. Det er sandsynligt, at Flygtningene alle vil blive indkvarteret i de Barakker, som Tyskerne efterlader sig i Thisted.

Nationalt Stævne i Thisted.

I Aften drager Thisted Musikkorps gennem Byens Gader, og Kl. 19 afholdes et nationalt Friluftsstævne i Thisted Plantage, det hele arrangeret af Forsvarsbroderselskabet. Ved Stævnet taler Amtmand Egedorf, Borgmester

... ker (Skyttegrave, Tankfælder o. l.) bør udvises største Forsigtighed af Hensyn til Faren for Landminer.

Russeren vilde have Ekstraforplejning.

En Russer, der opholder sig i Seefliegerhorst i Thisted, henvendte sig i Formiddags paa Thisted Politistation. Han havde i den engelske Radio hørt en russisk General fortælle, at de russiske Krigsfanger, der er tyske Soldater i Danmark, skulde have en særlig god Forplejning, og nu ønskede han et skriftligt Bevis for, at han maatte indkøbe Smør, Æg og andre Fødemidler. Manden var meget intelligent og vistnok en ret indflydelsesrig Russer, men den ønskede Tilladelse fik han ikke.

Røverhistorie i Ræhr.

I Formiddags blev Kriminalpolitiet i Thisted kaldt til Ræhr, idet der gik Rygter om Rovmord eller Forsøg derpaa. Heldigvis var der ikke Tale om noget saa alvorligt. Der forelaa det, at en østrigsk Kvinde, som har bestyret et Par Gaarde for Tyskerne, havde haft et Par danske Kvinder til Medhjælp, og en af disse havde hun fyret. Desaarsag skulde disse Kvinder have ladet sig forlyde med, at de vilde kvæle Østrigeren, men de havde ikke gjort noget som helst Forsøg i saa Henseende.

De tyske Flygtninge.

Luftværnet og Røde Kors overtager Forplejningen.

Socialministeriet meddeler, at det ved et Ministermøde er besluttet, at Spørgsmaalet om de herværende tyske Flygtninges fortsatte Forplejning m. m. her i Landet indtil Hjemsendelse kan finde Sted, skal varetages af Socialministeriet, ligesom dette Ministerium i Forening med Dansk Røde Kors vil varetage Omsorgen for Krigsfanger og deporterede civile Personer.

Under Hensyn hertil har Socialministeriet efter Forhandling med Indenrigsministeriet og med Repræsentanter for den allierede Overkommandos herværende Kommission bestemt, at Statens civile Luftværn paatager sig at gennemføre en nødtørftig Forplejning af de tyske Flygtninge og træffer de fornødne sanitære Foranstaltnin-

... Land, og senere købte Bach Klitejendommen Esdal, hvis Bygninger var sunket i Grus. Da Bach overtog Selbjerggaard, var der ingen Besætning, men nu er Besætningen paa 16 Heste og 100 Kreaturer.

For ca. en Maaned siden overdrog Bach Størstedelen af Gaarden til sin Plejedatter og hendes Mand, men Bach og hans Hustru bor stadig paa Gaarden. Bach har alle Dage været en Slider og tager endnu ivrigt Del i Gaardens Arbejde. Han har været Medlem af Tømmerby Lild Sogneraad i to Perioder, sidst som Kommunekasserer.

Det er ikke Asger Bangsgaard.

I Anledning af, at fhv. Politibetjent Herluf Bangsgaard, Viborg, er bleven anholdt, finder vi Anledning til at gøre opmærksom paa, at han ikke maa forveksles med en anden Thistedbo, Kriminalbetjent Asger Bangsgaard (Søn af Mejeribestyrer Bangsgaard).

Asger Bangsgaard er en god dansk Politimand og er ansat ved Kriminalpolitiets tekniske Afdeling i Aalborg.

Englændere i Aalborg

—

En Dreng blev dræbt under en Bil

Aalborg. I Aftes kom en engelsk Tankvogn til Aalborg med en Løjtnant og en Underofficer. Da det var de første engelske Soldater i Aalborg, fik de en festlig Modtagelse. Der blev foretaget en Køretur gennem Byen og ca. 50,000 Mennesker tiljublede de to Englænderne.

Under Køreturen skete der i Fynsgade en trist Begivenhed, idet en 7—8 aarig Dreng, Søn af Havnearbejder Carl Uttrup, Ø. Alle, blev paakørt af en af de Biler, der ledsagede Englænderne. Drengen førtes haardt kvæstet til Kommunehospitalet, hvor han senere afgik ved Døden.



København. Fhv. Trafikminister Gunnar Larsen er vendt hjem fra Sverige, og han meldte sig straks til Statsminister Buhl. Hverken han eller Justitsminister Thune Jacobsen, der endnu befinder sig i Sverige, vil blive interneret af det danske Politi, da eventuelle Anklager mod dem skal prøves ved en Rigsret. Herom er dog endnu ikke truffet nogen Bestemmelse.

Sveriges Kronprins i København.

København. Sveriges Kronprins, Gustaf Adolf, gæster i Morgen København. Ved 10-Tiden i Morgen Formiddag finder Ankomsten Sted til Helsingør ombord paa en svensk Jager. Kort efter rejser Kronprinsen videre til København.

ARBEJDERNES SAMARITER FORBUND DANMARK — A.S.F. — THISTED AFD.

Arbejder-Samariterne.

Vort Motto:
For Liv og Sundhed!

Ulykkestilfælde:
A.S.F. raader over en stor Stab af dygtige og villige Samariter, som findes spredt over hele Byen — alle er udstyret med Forbindstoffer.
A.S.F.-Samariterne staar til Tjeneste med en første Hjælp saavel paa Gaden og Arbejdspladsen som i Hjemmene.

Fodbold- og Idrætsvagt:
A.S.F. holder Vagt ved enhver Fodboldkamp og Idrætsopvisning paa Stadion samt ved mange andre Lejligheder, hvor mange Mennesker samles.

Oplysning og Indmeldelse:
Formand: Henry Bach, Hundborgvej 6. Næstformand: Anton Svindborg, Nr. Alle 12. Kasserer: Vagn Olsen, Mirabellevej 10. Dagmar Svindborg, Møllevej 82. Gunnar Jensen, Skolegade 12.

MANDAG:
Makrel og Sild
fersk og røget
MOGENSEN ERIKSEN
Havnen — Telefon 886

Kender De Thisted
saa kender De ogsaa
Restaurant RITZ
Stedet, hvor Land og By mødes

F. K. MØBLER
Brugt Spisestue, Skænk, Bord, 4 Stole, 375 Kr. — Nye og brugte Divaner. — Sovottoman med Magasin 296 Kr. — Spiralsenge med Madrasser.
FRØKJÆR KNUDSENS Møbelhandel
Asylgade 9. Thisted. Telefon 467



— Her ser De Fabriken, i den forreste Bygning er Værkstederne — —!
— Og hvad er der saa i den store Bygning bagved —?
— Det er Fabrikens Reklameafdeling.

Millioner Menneskeliv. Halvdelen af Tabene antages at være Soldater, den anden Halvdel civile.

— Der var Tilfælde, udtalte en russisk General, da vi maatte ofre en halv Million Mand ad Gangen for at redde Armeen.

Tyskerne vil udlevere deres „danske" Hjælpere

General Lindemann indvilger i, at de tyske Tropper selv fjerner deres Landminer. —

De Allierede til Forhandling i det tyske Hovedkvarter i Silkeborg

TYSKERNE har nu indvilget i at udlevere alle danske Statsborgere i tysk Uniform. Dette er Resultatet af et Møde i Generaloberst von Lindemanns Hovedkvarter i Silkeborg mellem den engelske Major Fisher af 1. Royal Dragoons, Kaptajn E. Krag af Generalstaben, de engelske Forbindelsesofficerer, Captain J. M. Malling og Kaptajn J. H. Helk som Repræsentanter for de Allierede, og Generaloberst v. Lindemann med 3 tyske Generalstabsofficerer paa den anden Side.

Tilsagnet gaar ud paa at udlevere alle danske Statsborgere i tysk Uniform, der har gjort Tjeneste i Gestapo, Sicherheits Dienst, Hipo, Ordningspolizei og Kriminalpolizei. Disse Personer vil blive interneret af de danske Myndigheder til senere Domfældelse.

Minerne skal fjernes

General Lindemann indvilgede desuden i, at Tyskerne selv fjerner deres mange Landminer. I denne Forbindelse henstilles det meget indtrængende til Befolkningen, at den ikke fjerner Tegn, Advarselsskilte og Pigtraadsafspærringer o. s. v.

Tyskerne ude af Landet om ca. 4 Uger

Man forhandlede endvidere om de tyske Troppers Tilbagetrækning, og General Lindemann oplyste, at de tyske Tropper i det store og hele vil være ude af Landet i Løbet af ca. 4 Uger. Man anførte fra allieret Side, at man kun var interesseret i, at den tyske Afmarch foregik saa friktionsløst som muligt, og at man ikke ønskede at blande sig i Tyskernes Dispositioner. I Forbindelse hermed indskærpes atter, at det ikke er i Modstandsbevægelsens og dermed Befolkningens Interesse at skabe Episoder under den tyske Afmarch.

Mødet i det tyske Hovedkvarter fik et værdigt og korrekt Forløb fra begge Parters Side.

Tyske »Danskere« overgiver sig

Det er iøvrigt ikke alle Steder i Landet, at der er Besværligheder med at faa fat paa de »Danskere«, som var gaaet i tysk Tjeneste. I Fredericia har 120 Mand samlet overgivet sig til Bykommandanten, Oberstløjtnant, Grev Trampe, og i Ringsted overgav 130 Hipomænd sig samlet til Modstandsbevægelsen.

Konfiskation af stjaalne Sager ved Grænsen

De tyske Tropper maa for Størstedelens Vedkommende marchere ud af Landet, da man kun raader over Benzin til Transportbilerne.

Afvæbningen vil finde Sted ved Grænsen. Her vil man ogsaa konfiskere de Biler og andre Ting, som Tyskerne har stjaalet under deres Ophold her i Landet.

Saaledes vil Hestene, der iøvrigt skal være i en sørgelig Forfatning, blive opstaldet hos Landmænd i Grænselandet. Senere vil Spørgsmaalet om deres Tilbagelevering til Ejermændene blive taget op.

En stor Del af de mange Vaaben, som Tyskerne afleverer ved Grænsen, vil en af de kommende Dage med Tog blive sendt til Aarhus, saaledes at de kan benyttes af Frihedsstyrkerne i Jylland og eventuelt af den danske Hær, naar denne bliver reorganiseret.



Rigsdagens Aabning

Vi bringer nogle Billeder fra Rigsdagens Aabning Onsdag Eftermiddag. Øverst: Folketingets første Møde efter den skæbnesvangre 29. August. Paa Talerstolen Tingets Formand, Hans Rasmussen. — I Midten: Folketingets Formand taler for Kongen ved Rigsdagens Aabning i Fællessalen. Til venstre for Kongen Kronprinsparret. Til højre Dronningen og Prins Knud. — Nederst: Kongeparret blev hjerteligt hyldet af en tilusindtallig Folkeskare paa Køreturen fra Amalienborg til Rigsdagen.



Kesselring sikker paa, at Hitler er død!

Marskallen var Tilhænger af Invasion mod England

Paa Feltmarskal Kesselrings Tog. (Associated Press). Saarfelden i Østrig.

EN TYSKE Marskal Kesselring, der blev grebet i et Tog i Tyroler-Alperne ikke langt fra sit Hovedkvarter, snakkede levende og smilende med de allierede Journalister. Her dannede han en skarp Modsætning til Feltmarskal von Rundstedt som var sammenbidt og faamælt.

Marskal Kesselring lod forstaa, at Nazisterne virkelig havde haft til Hensigt at holde Stand i de stærkt befæstede Bjergtunneler i Salzburg —Berchtesgaden-Omraadet, naar alt andet var gaaet tabt for dem.

— Jeg blev meget overrasket, da jeg fik at vide, at Føreren i sidste Øjeblik havde besluttet sig til at ville kæmpe sammen med sine Soldater i Berlin, udtalte Kesselring.



Marskal Kesselring.

Kesselring traf Hitler for sidste Gang i Berlin i Slutningen af April. Han syntes da at have et fortræffeligt Helbred dengang, og det var et Par Dage før det russiske Angreb, sagde Feltmarskallen.

Kesselring var absolut sikker paa, at Hitler var død.

Paa et Spørgsmaal om, hvorvidt han troede, at Tyskland havde klaret sig bedre uden Hitlers »intuitive Følelse« svarede Kesselring med Følelse:

— For at yde Føreren Retfærdighed maa man til at begynde med indrømme, at han er et Geni paa det strategiske Omraade. Det skete imidlertid en Gang imellem, at hans geniale Idéer blev misforstaaet. Jeg kan kun beklage, at Føreren alene maatte lede Tyskland, baade militært, politisk og økonomisk. Han var belastet med en alt for stor Arbejdsopgave.

Marskal Kesselring udtalte, at han ikke vidste, hvorfor der ikke var blevet gjort et Forsøg paa at foretage Invasion i England i 1940.

— Jeg var i alle Tilfælde en Tilhænger af en Invasion, sagde han.

Kesselring blev taget til Fange i det samme Omraade, hvor ogsaa Rigsmarskal Göring, von Rundstedt og andre fremtrædende Tyskere var blevet fundet. Det havde allerede i længere Tid været klart for de Allierede, at han maatte befinde sig et eller andet Sted i dette Omraade.

Hitlers Lig ukendeligt?

(R.B.) London.

Efter hvad Presse- og Radioreporteren Joseph W. Grigg i Gaar meddelte fra Berlin, er der blevet fundet mindst fire Lig, som tilsyneladende hver for sig kan være Liget af Hitler.

Russerne har nu i en Uge gennemsøgt Ruinerne af det underjordiske Fort, hvor Hitler og de sidste af hans nazistiske Bande holdt ud, til Odelæggelsen af Berlin var fuldstændig. Ligene, der er stærkt forkullede, er ble-

Opmærksomhed i Anledning af min 60 Aars Fødselsdag.

1901 *J. K. FREDSKILD.*

Til Beboerne i Dragsbæk og Dragsbækvej

Vor hjerteligste Tak for al den venlige Opmærksomhed, der paa forskellig Maade blev vist os under vor Vagt ved Stadion i Dagene 5.—8. d. M.

Frihedskæmpere af 3. Deling,
1. Gruppe.

Læge Bjerregaard

træffes atter fra Mandag. 1902

Meddelelse

til Modstandsbevægelsens Leverandører i Thisted:

Fra 14. Maj foretages Indkøb efter skriftlig Rekvisition. Ukvitteret, specificeret Regning paa Indkøb, der er foretaget i Tiden 4.—12. Maj incl., bedes indsendt senest **Tirsdag d. 15. Maj** til Sektion Nord-Vest.

Kasernekommandantskabet,
Realskolen, Thisted. 1899

Marius Nicolajsen

Sten- & Billedhuggeri, Hurup
Telfon 71
Rese vort Lager og forhør

KIRKESA

E
Poul
Et In

Pa
0
Tek

1884

N

Vi beta
i komme
vægtige
og derov

K
+
Fradra
71
59
54

Polte un
mod

Tillæg fo
80½

Smaagri
Henven

Kendte Firmaer
i Snedsted

L. Dahlgaard
Herreekvipering og Skræderi
*
Lad Deres Tøj rense og presse her

Ogsaa i
Soveværelser
har vi stadig ekstragode Tilbud
C. RYSGAARDS Møbelmagasin
Snedsted . Tlf. 21

N. I. HYLD
BAGERI OG KO
TELEFON
ANBEFAL

Danmarks Frihed ! — Folkets Fremtid!

Stort offentligt Festmøde Søndag den 13. Maj Kl. 15 paa Thisted Afholdshotel.

Tale af Landstingsm. A. Hvid. Musik af 6 Mands Orkester. — Sang af Thisted Sangforening.

Fri Adgang. — Alle indbydes.

Socialdemokratisk Forening.
Arbejdernes Fællesorganisation.

1870

IDRÆTTEN

Bekendtgørelser.

Bekendtgørelse.

Det indskærpes, at Fund af Vaaben, Ammunition og andre Effekter, som er efterladt eller bortkastet af den tyske Værnemagt eller af fremmede Militærafdelinger, omgaaende skal anmeldes til nærmeste Politimyndighed, Landeværnspatrulje eller til Sektion Nord-Vest, Tlf. Thisted 458 eller 531. 1878

Hundborg-Jannerup Sygekasse.

Medlemmerne gøres opmærksom paa, at der skal afhentes Sygesedler, før der søges Læge, ellers maa Medlemmerne selv betale Lægebehandlingen. Der henvises til § 8 i Vedtægterne.

1883 **Bestyrelsen.**

Bekendtgørelse.

Enfamilies E
med Værelse i Kæld
plantet Have sælges.
Petrus Møller &
statsexam Ejend
St. Torv

Stort
i moder
Monu
Gravgel
sæl
C. V
BED

Ekstrafine
Sandjo
faas ho
J. P.
Telefo

Blandt dem, der for Alvor mærkede det tyske Aag

Landinspektør Boe, Thisted, fortæller Indtryk fra Arresten i Aalborg og fra de sidste Dage i Frøslev.

Blandt de Thisted-Borgere, som kom til at sidde i Frøslev — omend kun for en kortere Tid — var Landinspektør Poul Boe, der vendte hjem til Thisted i Søndags. Landinspektør Boe var ikke sigtet for nogen alvorlig „Forbrydelse", men gennem sit Ophold i Kong Hansgades Arrest i Aalborg og de faa Dage i Frøslevlejren fik han et godt Kendskab til Gestapos Metoder og heldigvis ogsaa til det gode Kammeratskab og den Enighed, der raadede mellem de internerede Danskere. Vi har haft en Samtale med Landinspektøren, der fortæller lidt om sine Oplevelser.

— Jeg har ikke, siger Landinspektør Boe, selv været udsat for legemlig Overlast, men efter det Indblik, jeg har faaet i Gestapos Metoder og i den Behandling, der er blevet Fangerne til Del, kan jeg roligt skrive under paa, at det, der har været fortalt i de illegale Blade og over den engelske Radio paa ingen Maade er overdrevet. Tværtimod er der sket Ting, som ikke lader sig gengive hverken i Pressen eller Radio. Jeg behøver ikke for at finde Eksempler paa legemlig Overlast at gaa længere end til min egen Medhjælper, Konstruktør J a c o b s e n. For straks at gøre ham mør til Tilstaaelse, fik han umiddelbart efter Anholdelsen Bagsiden af en Revolver i Nakken. Men han nægtede at udtale sig. Saa forsøgte man at kaste en Haandgranat mod ham, men heller ikke det virkede. Derpaa sad han i to Døgn i Vestre Skoles Kælder med Haandjern paa og uden at faa Mad eller Adgang til at komme paa Toilettet. Da det stadig ikke hjalp, blev han afhentet af Gestapo og og kørt til Aalborg. Undervejs standsede Bilen paa et aabent Sted, Jacobsen blev kommanderet ud af Vognen og beordret til at staa ret. Der blev saa affyret en Maskinpistolsalve hen over Hovedet paa ham. Han fik Ordre til at stige ind i Vognen igen og blev kørt til Aalborg. Her blev han skiftevis forhørt og pryglet, og først den 6. Dag efter Arrestationen tilstod han efter 5 Slag af et Torturinstrument. Han kunde ikke holde til mere, og han maatte opgive mit Navn. Men han havde bevist, hvad jeg forøvrigt aldrig havde tvivlet om, at han var et rigtigt Mandfolk.

Kompagnon og Lumpagnon.

— Og saa kom Turen til Dem?

— Ja, Jacobsen havde opgivet min Privatadresse, idet han mente, at jeg paa det paagældende Tidspunkt var paa Kontoret, og da han vidste, der var Hustelefon, kunde jeg blive underrettet om, hvad der forestod. Jeg var imidlertid klar over, at det, man vidste om os, ikke var noget, der betød noget særligt, og jeg vilde nødig udsætte Jacobsen for yderligere Tortur. Jeg blev altsaa „taget" og ført til Forhør. Her blev jeg tituleret med en lang Række Skældsord, og det blev fortalt mig, at der under en Razzia i mit Hjem var fundet en stor Bunke illegale Blade. Jeg protesterede, og det viste sig da ogsaa senere, at der blev dikteret til Rapporten, at der intet var fundet. Det eneste illegale var et Blad, som var sendt til Landinspektør Smed Søndergaard. Den Tysker, der afhørte mig, spurgte, hvem han var. Jeg fortalte, at han var min Kompagnon, og Tyskeren sagde dertil: Kompagnon und Lumpagnon, das ist dasselbe!

Hvad de tyske Løfter betød.

— De kom saa ogsaa til Aalborg?

— Jeg fik at vide, at hvis jeg ønskede min Sag fremmet, kunde jeg medvirke dertil ved selv at betale en Bil til Aalborg. Jeg skrev saa en Anvisning, som blev hævet paa mit Kontor, og med to maskinpistolbevæbnede Tyskere gik Turen til Kong Hansgades Arrest. Der gik 3 Dage, før jeg overhovedet kom i Forhør, og min Madpakke og mine Toiletartikler, som jeg havde med hjemmefra, fik jeg først udleveret 8 Dage efter. Da jeg gjorde opmærksom paa, hvad der var blevet mig lovet, fik jeg at vide, at det var ganske underordnet, og at det ikke var noget, der kunde bestemmes fra Thisted. Jeg maa forresten lige fortælle endnu en Episode fra Thisted. Efter Forhøret kom en af de danske Stikkere og sagde til mig: Jeg har en Hilsen til Dem fra Per og Birte! Det gjorde et dybt Indtryk paa mig at faa nævnt mine to Børns Navne i den Tilstand, hvori jeg befandt mig, og jeg har aldrig før haft en saadan Lyst til at gøre et eller andet uovervejet som netop i det Øjeblik. Det krævede en



voldsom Selvbeherskelse ikke at lade Følelserne løbe af med sig.

Uhyggelige Oplevelser i Arresten.

— Havde De særlige Oplevelser i Kong Hansgades Arrest?

— Man oplevede lidt af hvert. Det var særlig uhyggeligt, naar Klokken ringede 3 Gange. Saa vidste man, at det var Gestapo, der stod udenfor og skulde have fat i en Mand. Det var en saa intens Spænding, man levede i i de Minutter, indtil man hørte Trinene gaa forbi, at der indtraadte en fuldstændig Afslappelse bagefter.

Jeg blev ret hurtigt Kalfaktor, som det kaldtes, og havde den Glæde at komme rundt i Cellerne til Kammeraterne. Og jeg forsøgte efter bedste Evne at holde Humøret oppe hos dem, der var bekymrede, men i det store og hele var Humøret godt, og jeg fik i Løbet af de 3 Uger, jeg var i tysk Fangenskab Lejlighed til at lære 1. Klasses danske Mænd at kende. Og selv om det var uhyggeligt at være hjemmefra og selvom det, man blev Vidne til af menneskelig Lidelse var grelt, vilde jeg nødig have undværet at opleve Krigens Afslutning, om jeg saa maa sige indefra.

— De nævnede før Torturen, der blev anvendt overfor Konstruktør Jacobsen; har De set andre slemme Eksempler i Aalborg?

— Det har jeg unægtelig. Jeg kan nævne et Eksempel, hvor en Mand havde været udsat for at blive pryglet af Gestapo, mens han var belagt med Haandjern. Han havde ikke forinden faaet fjernet sin Pengepung fra Baglommen, og da Gestapo havde endt sin Mishandling, var Menterne ikke alene gaaet gennem Læderet og Tøjet, men langt ind i Kødet. Og Manden kom ikke under Lægebehandling, før der tilfældigvis blev arresteret nogle Læger.

Gestapofolkene fik travlt.

— Var De ogsaa i Arresten klar over Begivenhederne ude i Verden?

— Det var vi. Konsul Müller, der paa Røde Kors' Vegne har gjort en ganske enestaaende Indsats, sørgede for at holde os Kalfaktorer underrettet, og vi var ikke sene til at lade det gaa videre.

— Hvordan gik det til, at De paa et saa sent Tidspunkt blev ført til Frøslev?

— Flere af de højtstaaende Gestapofolk var klar over, hvor det bar hen, og de benyttede Lejligheden til at komme i Nærheden af Grænsen for at forsøge Flugt, idet de som Paaskud angav, at vi skulde føres til Frøslev. Det drejede sig om 43 Fanger, der paa den Maade kom til Frøslev pr. Bil — de eneste forøvrigt, der er transporteret dertil paa den Maade. Skønt Konsul Müller havde faaet Løfte om, at vi ikke skulde være belagt med Haandjern, var vi allesammen forsynet med dem.

En Skygge over de sidste Dages Stemning.

— Hvordan var det saa at komme til Frøslev?

— Det var en behagelig Overgang. Her kunde vi færdes under friere Former, og Kosten var god i Sammenligning med det, vi havde faaet tidligere. Her var et meget blandet Selskab, men alle var Kammerater og sagde du til hinanden, og jeg var imponeret over det Sammenhold, der fandtes. Jeg traf mange herlige Mennesker her, bl. a. ogsaa to Skolekammerater. Der raadede en lys Stemning, da jeg kom, men den blev ødelagt ved en mørk Skygge, der lagde sig over Lejren, da 17 navngivne Personer fik at vide, at de skulde melde sig for at blive ført til Vestre Fængsel. Det var ensbetydende med omgaaende Henrettelse. Fra Lejren afsendte den tyske Kommandant Besked om, at de allerede var sendt af Sted, men da Transporten skulde afgaa, manglede der to, der havde skjult sig. Samtidig henvendte den danske Lejrchef sig til den tyske Kommandant og meddelte, at han ikke kunde garantere for Roen i Lejren, og han anmodede Kommandanten om at faa udvirket Benaadning, da de 2700 Mand selv uden Vaaben kunde betyde en Fare. Kommandanten afslog det først, men siden indsaa han, at her var en Redningsplanke for ham selv. Det lykkedes at faa Benaadningen. Toget blev standset, og de 15 ført tilbage.

Da Befrielsens Time slog.

— Og saa kom Befrielsen.

— Ja, den halve Time, da vi stod opmarcheret paa Pladsen ved den Flagmast, vi havde faaet rejst, og hørte Kongens Tale, glemmer jeg aldrig. Dannebrog gled til Tops, og vi store stærke Mandfolk, af hvilke mange havde gennemgaaet svære Lidelser, følte en Bevægelse, saa mange af os fik vaade Øjne ... Jeg kunde fortælle meget andet om hemmelige Radiomodtagere i Træværket, smaa Spionkameras m. m., men jeg vil slutte med at sige, at vi føler det som vor Mission ude i den danske Befolkning at fortælle om vore Oplevelser, saaledes at der skabes en Mulighed for, at hele Folket holder sammen ikke alene i disse glædelige Dage, men saaledes at det Sammenhold, der er opnaaet gennem 5 tunge, lange Aar aldrig mere vil blive svækket. D—d.

Hovedrengøring.

Roskilde Dagblad skriver om Frihedskæmpernes Udrensning: Naar den mørke Vintertid er forbi, holdes der i ethvert velordnet Hus en grundig Rengøring. Alt det Støv og Snavs, der har lejret sig i de mørke Kroge, skal væk. De mørke Gardiner skal ned og Vinduerne lukkes op, saa den friske Foraarsblæst kan komme ind.

En saadan Hovedrengøring holdes der ogsaa i disse Dage i Danmarks Hus. Det er ikke altid forbundet med Hygge og Idyl, men det er nødvendigt. Bagefter mærker man, hvor ren og frisk Luften i Stuerne er blevet.

Fra Bornholm

blev i Gaar ført 5000 tyske Soldater til Tyskland. Bornholm har i Øjeblikket kun Forbindelse med Omverdenen gennem Telefon. Skibene har travlt med at sejle Tyskere hjem til Tyskland. Der er ingen Toggang paa Øen. I næste Uge ventes Flyvetrafiken København-Bornholm genoptaget. Ingen Dagblade udkommer, da Bladenes Kontorer og Trykkerier i Rønne er mere eller mindre ødelagt ved Bombardementerne. Men det lokale Frihedsraad agter at udgive midlertidigt et lille Dagblad.

Frihedskampen i Thy kostede et Menneskeliv.

Nu, da vi i næsten en Uge har kunnet nyde det at have faaet vor Frihed tilbage, vil det være passende at tænke paa, at denne Frihed for Thys Vedkm. krævede sit Offer. Natten mellem den 21. og 22. April var Hans Peter Jensen, Sundby, i Snedsted for at foretage en Sprængning. Paa en eller anden Maade maa der være sket en Fejl; Bomben sprængtes for tidligt, og Hans Peter Jensen blev haardt kvæstet indlagt paa Sygehuset i Thisted, hvor han døde kort efter.

Han faldt paa sin Post. Faldt for at befri vort Land for al Vold, Terror og Uret, som den tyske Besættelse har ført med sig. Han hørte til de stille i Landet; men de, der kendte ham, vidste, at der bag hans rolige Væsen var en Sjæl, som harmedes over Tyskernes brutale Ugerninger. Han havde i længere Tid været med i Frihedskampen; men det var hans første selvstændige Aktion, han faldt under. Det var et haardt Slag for Frihedsbevægelsen; men for hans Hjem i Sundby, Maskinfabrikant P. Jensen, hvis eneste Søn han var, vil Savnet dog føles størst, og der samler sig megen Deltagelse over for hans Hjem. Paa Sportspladsen samt i KFUM, vil han, som den gode Kammerat han var, ogsaa blive savnet. Dagen efter Dødsfaldet mødte Gestapo i Hjemmet, hvor alle blev afhørt under Anvendelse af den Brutalitet,



Thisted, 12. Maj 1945.

Dødsfald.

Fhv. Højskoleforstander og Folketingsm., cand. teol. Frederik Nørgaard, Antvorskov, døde i Natt i København efter en Hjerneblødning, 66 Aar gl. Han var Søn af Socialdemokraten, Morsingboen, Amtsraadsmedl., Lærer P. Kr. Nørgaard, Asmunderup ved Kalundborg. Efter at have lært Mejeribrug kom han paa Højskole og fik i 1908 teologisk Embedseksamen. Derefter blev han Lærer paa Frederiksborg Højskole. Fra 1920 til 1935 var han Ejer af og Forstander for Antvorskov Højskole og derefter Medforstander til 1940. Fra 1913 til 1918 repræsenterede Fr. Nørgaard Venstre i Nr. Sundbykredsen i Folketinget. Indenfor Folkeoplysningen i dens forskellige Former har Afdøde beklædt overordentlig mange Tillidsposter. Gennem Aarene har han skrevet en lang Række politisk-historiske Arbejder, og han var en flittig Medarbejder ved Højskolebladet. Fr. Nørgaard var ved sin Død Ejer af Skovsøgaard ved Slagelse.

•

Fru Kirstine Jensen, Esholm, Løsløs, er død, 52 Aar gl. Fru Jensen stammede fra Sandergaard i Øs[illegible]. Som ung blev hun gift med Ingv. [illegible]nsen, og Ægteparret har siden [illegible]et paa Gaarden Esholm. For et Par [illegible]r siden blev Fru Jensen angrebet [illegible] en alvorlig Sygdom, der efter[illegible]anden lammede hende, saa hun [illegible]atte holde Sengen. Hun var, me[illegible]s hun var rask, en sjælden dyg[illegible] Husmoder samt en god Moder for [illegible] store Børneflok. Ogsaa efter at [illegible] blev syg, styrede hun Huset fra [illegible] Sygeleje og tog sig af Børnene. [illegible]n vil derfor blive stærkt savnet i [illegible]Hjem.

•

[illegible]dr. P. Overgaards Hustru, Fru [illegible]iane Overgaard, Skyum, døde [illegible] Himmelfartsdag efter længere [illegible] tiltagende Svaghed, 65 Aar gl. [illegible] Overgaard stammede fra Knak[illegible]gaard i Skinnerup. P. Overgaard [illegible]tog efter sin Fars Død Fødegaar[illegible]s Skyum i 1900 og blev nogle Aar [illegible]r gift, saaledes at Fru Overgaard [illegible] været ham en god og trofast [illegible]hjælper i over 40 Aar. P. Over[illegible]d har gennem Aarene haft utal[illegible]Tillidshverv baade i sit Sogn og [illegible]til, og naar han har kunnet [illegible]komme alt dette og tillige faaet [illegible]et sin Gaard mønsterværdigt, [illegible]lea det ikke mindst hans Hustrus [illegible] Dygtighed i Hjemmet, hvor hun [illegible]g sparede sig selv. For ca. 5 Aar [illegible] solgte de Gaarden og byggede [illegible]Ejendom, de nu bor i ved Skyum [illegible]sforening. I Ægteskabet er en [illegible]r, der er gift med Dyrlæge [illegible], Snedsted. For P. Overgaard, [illegible]saaledes bliver ene, er Tabet af [illegible]nen meget stort. Hun var gæst[illegible]g afholdt af alle, der kendte

•

Holm, Hvidbjerg v. Aa, der ligeledes forrettede Jordpaakastelsen. Ved Graven takkede Lærer Sunesen paa Familjens Vegne for Deltagelsen.

Præsteindstillingen til Hunstrup-Østerild.

Som nævnt i Gaar i største Delen af vort Oplag, er der foretaget Indstilling til det ledige Præsteembede i Hunstrup-Østerild.

Som Nr. 1 indstilledes Højskolelærer, cand. teol. G. Langkjær, Rønshoved, der er født den 28. Jan. 1916 i Hvejsel i Vejle Amt som Søn af Gdr. Jens Kristensen Langkjær. Han har i den senere Tid virket som Lærer paa Højskolen. Indstillingen skete med 7 Stemmer.

Den som Nr. 2 indstillede Kandidat, Henry Nik. Andersen fra Sejerslev, er født den 9. Marts 1915 som Søn af Gdr. Niels Andreas Andersen, Sejerslev, og Hjælpepræst Jens Yde, der indstilledes som Nr. 3, er født den 28. Jan. 1919 i Frejlev ved Aalborg som Søn af Cementarbejder Alfr. Yde. Han er for Tiden Hjælpepræst hos Sognepræsten i Tranebjerg paa Samsø.

Thisted Realskole begynder

muligvis Undervisningen i de sædvanlige Lokaler forstkommende Tirsdag eller Onsdag, men der vil komme nærmere Besked i Bladet paa Mandag.

Atter Persontrafik paa Statsbanerne.

Der køres Tirsdag, Torsdag og Lørdag.

Som kort meddelt i Gaar genoptages fra og med Tirsdag den 15. ds. Kørslen med personførende Tog paa Statsbanestrækningerne i Jylland og paa Fyn, saaledes at der køres Tirsdag, Torsdag og Lørdag efter den Nødkøreplan, der var gyldig umiddelbart før 20. April.

Paa Sjælland genindlægges de nævnte Dage Eksprestogene fra København med Afgang Kl. 7,52 til Korsør og fra Korsør til København Ankomst Kl. 17,15 med Forbindelsen til og fra Fyn-Jylland. Til Eksprestogsfærgerne kræves ligesom tidligere Adgangsbillet.

For Thybanen betyder dette, at der Tirsdag, Torsdag og Lørdag ankommer Persontog 11,27 og 22,41 og afgaar Persontog 6,05 og 15,05. Man kan komme til København paa 3 Dage, men tilbage paa een Dag. Man kan komme til Aarhus paa een Dag, men det varer ogsaa fra 6 til 21, naar man vil rejse med Tog. Det gaar lettere over Mors.

•

Der er udnævnt særlige Politikommandører.

Thisted Amt kommer under Politimester Plalou, Frederikshavn. — Vagtværnene fortsætter under Politiets Overledelse.

Justitsministeriet har udstedt en midlertidig Bekendtgørelse om de af Rigspolitichefen omtalte nyoprettede Embeder som Politikommandører.

Folkefesten i Aften.

Det er i Aften, Forsvarsbrødrene i Thisted holder Fest i Thisted Plantage. Man samles paa Pladsen foran Musiktribunen.

De tyske Troppers Bortrejse.

Alt Salg til Tyskerne forbudt.

Efter Aftale med Chefen for den allierede Militærmission i Danmark retter Statsministeriet følgende Henvendelse til de danske Myndigheder og hele den danske Befolkning vedr. Evakueringen af de tyske Tropper:

1. Den nuværende militære tyske Organisation tjener til at lede Tilbagetrækningen af Tropperne fra Danmark. Det er i Landets Interesse, at intet foretages, der kan generere denne Organisation eller hindre Tilbagetrækningen.

2. Ingen maa paa nogen Maade beskadige eller paa anden Vis generere eksisterende tyske Telefon- eller Telegrafforbindelser eller andre Kommunikationsmidler. Evakueringen af de tyske Tropper fra Danmark udføres af den tyske Kommando under allieret Ledelse. Opretholdelsen af de tyske Kommunikationer under Evakueringen er nødvendig.

3. Den danske Befolkning maa ikke sælge Fødevarer til tyske Soldater. Der er udstedt Ordre til Tyskerne, at de ikke maa foretage Udskrivninger og ikke kan forvente at købe Fødevarer fra Danskere. Befolkningen anmodes om at medvirke ved at nægte at sælge Fødevarer af enhver Art til tyske Soldater.

4. Det er forbudt at huse tyske Soldater, som bliver efterladt af tyske Kolonner, der marcherer ud af Danmark, eller som paa anden Maade kunde søge at forblive i Danmark uden behørig Tilladelse. Hvis saadanne tyske Soldater skulde prøve at faa Husly hos Befolkningen, er det dennes Pligt at melde det til den stedlige Øvrighed.

Herreløse Værdier.

Indenrigsministeriet meddeler i Dag, Lørdag: I Forbindelse med de tyske Troppers Afmarch er det enhver Borgers Pligt at bidrage til, at Værdier, som nu synes at være herreløse, ikke gaar til Spilde. Fast Ejendom, Kreaturer, Løsøre, Telefonmaster, Afstivningsmateriale, Ledninger og meget andet bør beskyttes og bevares, indtil der kan træffes endelig Afgørelse om den fremtidige Anvendelse.

Husk: Alt, hvad Tyskerne efterlader her i Landet, er betalt med vore egne Penge. Den, der tilegner sig saadanne Værdier, forgriber sig mod det danske Samfund.

Det kan ikke forventes, at beslaglagte Bygninger m. v. straks kan stilles til Raadighed for Ejeren, selv om de nu er rømmet af tyske Tropper.

Ved Færdsel paa Arealer, der har været anvendt til Forsvarsværker (Skyttegrave, Tankfælder o. lign.) bør udvises største Forsigtighed af Hensyn til Faren for Ulykker ved Landminer.

Frihedskæmpernes Poster og Befolkningen.

De faste Poster, som i de første Dage efter Befrielsen var anbragt rundt omkring i Udkanterne af Thisted, særlig ved Indkørselsvejene, mødte stor Forstaaelse hos Beboerne, der hjalp dem paa alle tænkelige Maader. Nu er disse Poster jo inddraget, og vi er anmodet om at bede en Tak videregaa fra Frihedskæmperne til alle, der paa forskellig Maade viste dem Gæstfrihed, Venlighed og Bistand.

Løn til Frihedskæmperne.

Ministeriet for særlige Anliggender og Krigsministeriet meddeler følgende

...les. Som ung blev han gift med Inge... Jensen, og Ægteparret har siden boet paa Gaarden Kobsholm. For et Par Aar siden blev Fru Jensen angrebet af en alvorlig Sygdom, der efterhaanden lammede hende, saa hun maatte holde Sengen. Hun var, medens hun var rask, en sjælden dygtig Husmoder samt en god Moder for den store Børneflok. Ogsaa efter at hun blev syg, styrede hun Huset fra sit Sygeleje og tog sig af Børnene. Hun vil derfor blive stærkt savnet i sit Hjem.

*

Gdr. P. Overgaards Hustru, Fru Marianne Overgaard, Skyum, døde Kr. Himmelfartsdag efter længere Tids tiltagende Svaghed, 63 Aar gl. Fru Overgaard stammede fra Knakkergaard i Skinnerup. P. Overgaard overtog efter sin Fars Død Fødegaarden i Skyum i 1909 og blev nogle Aar efter gift, saaledes at Fru Overgaard har været ham en god og trofast Medhjælper i over 40 Aar. P. Overgaard har gennem Aarene haft utallige Tillidshverv baade i sit Sogn og udadtil, og naar han har kunnet overkomme alt dette og tillige faaet passet sin Gaard mønsterværdigt, skyldes det ikke mindst hans Hustrus store Dygtighed i Hjemmet, hvor hun aldrig sparede sig selv. For ca. 3 Aar siden solgte de Gaarden og byggede den Ejendom, de nu bor i ved Skyum Brugsforening. I Ægteskabet er en Datter, der er gift med Dyrlæge Dohn, Snedsted. For P. Overgaard, der saaledes bliver ene, er Tabet af Hustruen meget stort. Hun var gæstfri og afholdt af alle, der kendte hende.

*

Fru Karoline Kjeldtoft, Arup, døde i Gaar, 82 Aar gl. Hun efterlader sig 12 Børn foruden sin Mand, fhv. Gdr. Niels Kjeldtoft, der nu er 89 Aar. Fru Kjeldtoft stammer fra Mors. Hendes Fader var Skibsfører, men han forliste med sit Skib ved Island i en ung Alder. Efter at Fru Kjeldtoft havde haft et Ophold paa Ollerup Højskole, blev hun Lærerinde i Ollerup og senere i Arup. Her lærte hun sin Mand at kende, og de blev gift for 59 Aar siden. De har altid boet i Mandens Hjem, og bor der endnu, skønt en Søn har overtaget Gaarden.

Fru Kjeldtoft var en dygtig Kvinde, venlig og gæstfri. Hun havde haabet at faa Lov til at opleve sit Diamantbryllup, men en tiltagende Svaghed udtømte de sidste Kræfter. Hun vil blive dybt savnet af alle, der kendte hende, men især af Mand og Børn.

...ordefærd.

...Murer, Hmd. Niels Sørensen, ...ssing, blev begravet fra Hassing ...ke i Gaar under saa stor Deltagelse, at Kirken knap kunde rumme det store Følge. Der var mange ...rede Kranse. I Hjemmet holdt ...er Sunesen, Hassing, en kort ...tagt, og i Kirken talte Pastor

...UTIDSMØBLER

C. S. Hvass

Møbeletablissement
Nytorv Østergade
Telef. 194 . Thisted

Atter Persontrafik paa Statsbanerne.

Der køres Tirsdag, Torsdag og Lørdag.

Som kort meddelt i Gaar genoptages fra og med Tirsdag den 15. ds. Kørslen med personførende Tog paa Statsbanestrækningerne i Jylland og paa Fyn, saaledes at der køres Tirsdag, Torsdag og Lørdag efter den Nødkøreplan, der var gyldig umiddelbart før 20. April.

Paa Sjælland gennemføres de nævnte Dage Eksprestogene fra København med Afgang Kl. 7,02 til Korsør og fra Korsør til København Ankomst Kl. 17,15 med Forbindelsen til og fra Fyn—Jylland. Til Eksprestogsfærgerne kræves ligesom tidligere Afgangsbillet.

For Thybanen betyder dette, at der Tirsdag, Torsdag og Lørdag ankommer Persontog 11,27 og 22,41 og afgaar Persontog 6,06 og 15,08. Man kan komme til København paa 3 Dage, men tilbage paa een Dag. Man kan komme til Aarhus paa een Dag, men det varer ogsaa fra 6 til 21, naar man vil rejse med Tog. Det gaar lettere over Mors.

*

Der er udnævnt særlige Politikommandører.

Thisted Amt kommer under Politimester Platou, Frederikshavn. — Vagtværnene fortsætter under Politiets Overledelse.

Justitsministeriet har udstedt en midlertidig Bekendtgørelse om de af Rigspolitichefen omtalte nyoprettede Embeder som Politikommandører. Der er beskikket 9 Politikommandører. For Nordjylland, Politikredsene 47—55, hvortil Thisted og Hurup hører, bliver Politimester V. Platou, Frederikshavn, Politikommandør.

Politikommandørerne fører paa Rigspolitichefens Vegne Kommandoen i vedkommende Omraader, og i Overensstemmelse med de Instrukser, Rigspolitichefen giver. Samtlige Politistyrker, baade Ordens- og Kriminalpoliti, stilles til Raadighed for Politikommandøren i hans Omraade. Han kan udpege Ledere, der paa hans Vegne fører Kommandoen i de enkelte Politikredse, ligesom Politimestrene iøvrigt er pligtige at yde den fornødne Bistand til Løsningen af Opgaver som Opretholdelse af Ro og Orden, Anholdelse af de Personer, der vil være at anholde som sigtet for Forræderi og anden landsskadelig Virksomhed m. m. Efterhaanden som Politipersonalet melder sig til Tjeneste, underretter Politimesteren Politikommandøren herom med Oplysning om Vedkommendes Tjenestested før 19. September i Fjor.

For Politimestrene gælder desuden, at de varetager de øvrige til Embederne henlagte Forretninger i det Omfang, hvori det er muligt med det Personel, der er til Raadighed. De varetager navnlig under Statsadvokaternes og Rigsadvokatens Tilsyn Undersøgelsen mod de Personer, der er anholdt for Forræderi eller anden landsskadelig Virksomhed.

De af Kommunerne oprettede Vagtværn fortsætter indtil videre, men henlægges dog nu til Politimesterens Overledelse, ligesom de Rapporter, Vagtværnene optager, afgives til ham. Udgifterne ved Vagtværnene vil fra deres Overgang til Politiet blive refunderet fuldt ud af Staten.

Herreløse Værdier.

Indenrigsministeriet meddeler i Dag, Lørdag: I Forbindelse med de tyske Troppers Afmarch er det enhver Borgers Pligt at bidrage til, at Værdier, som nu synes at være herreløse, ikke gaar til Spilde. Fast Ejendom, Kreaturer, Lagere, Telefonmaster, Afstivningsmaterialer, Ledninger og meget andet bør beskyttes og bevares, indtil der kan træffes endelig Afgørelse om den fremtidige Anvendelse.

Husk: Alt, hvad Tyskerne efterlader her i Landet, er betalt med vore egne Penge. Den, der tilegner sig saadanne Værdier, forgriber sig mod det danske Samfund.

Det kan ikke forventes, at beslaglagte Bygninger m. v. straks kan stilles til Raadighed for Ejerne, selv om de nu er rømmet af tyske Tropper.

Ved Færdsel paa Arealer, der har været anvendt til Forsvarsværker (Skyttegrave, Tankfælder o. lign.) bør udvises største Forsigtighed af Hensyn til Faren for Ulykker ved Landminer.

Frihedskæmpernes Poster og Befolkningen.

De faste Poster, som i de første Dage efter Befrielsen var anbragt rundt omkring i Udkanterne af Thisted, særlig ved Indkørselsvejene, mødte stor Forstaaelse hos Beboerne, der hjalp dem paa alle tænkelige Maader. Nu er disse Poster jo inddraget, og vi er anmodet om at bede en Tak videregiven fra Frihedskæmperne til alle, der paa forskellig Maade viste dem Gæstfrihed, Venlighed og Bistand.

Løn til Frihedskæmperne.

Ministeriet for særlige Anliggender og Krigsministeriet meddeler følgende ang. Løn og Hjælp til Frihedskæmpere m. fl.:

De Frihedskæmpere, der allerede inden Fredag den 4. Maj var til Tjeneste inden for Modstandsbevægelsen og blev aflønnet gennem Grupperne, vil ogsaa efter 4. Maj fortsat faa Løn gennem Grupperne ad de hidtidige Kanaler. Andre Frihedskæmpere, der er traadt i Tjeneste Fredag den 4. Maj om Aftenen eller senere, vil gennem vedkm. Kommandosted faa udbetalt et Beløb af 10 Kr. pr. Dag for Tiden til og med Søndag den 13. Maj.

De Frihedskæmpere, der ikke under Tjenesten oppebærer deres sædvanlige Indtægter, og som ikke med den Løn, der udbetales efter foranstaaende, paa rimelig Maade kan sørge for Familiens Underhold med Bevarelsen af dens sædvanlige Levestandard, kan faa yderligere Hjælp udbetalt gennem vedkm. Kommune. Herom gælder følgende: Der vil — som det allerede tidl. er meddelt — i hver af Landets Købstæder blive oprettet et særligt Kontor, der bl. a. har til Opgave at formidle Udbetalingen af fornøden offentlig Hjælp til Frihedskæmpere.

Der vil antagelig hengaa nogle Dage, før disse Kontorer (der skal undersøge og kontrollere de paagældendes Forhold, inden der udbetales Hjælp gennem Kommunerne) bliver sat i Stand til at varetage deres Opgaver. Indtil da kan de nævnte Frihedskæmpere, der ikke kan sørge for Familiens Underhold, henvende sig direkte til vedkm. kommunale Kontor for at faa udbetalt Hjælp efter de Retningslinjer, der hidtil er fulgt for Ydelse af Hjælp til Internerededs Paarørende.

Vilde have Mad med til Rejsen.

En Hjemmetysker ved Navn Lorentzen vilde i Morges i Thisted indskrive en større Mængde Gods som Rejsegods til Aabenraa. Man formodede, at der var Tale om ulovlig Transport af Værdier ud af Landet, og Manden blev anholdt. Hans Bagage blev nøje undersøgt, men man fandt kun et Svin i røget Tilstand. Manden forklarede, at han selv havde opfodret Svinet og ladet Flæsket røge. Efter Konference med Sektion Nord-Vest blev Manden frigivet, ligesom han fik udleveret sit Rejsegods igen.

... den tværtimod, særlig da de sidste 2 Aar, var overordentlig slet. Meget af det, der blev bygget i Befæstningsanlæg o. a. Steder, blev revet ned, saasnart det var færdigt — og saa kunde der begyndes forfra!

Lidt Besindighed var paa sin Plads!

Frihedskæmpernes Chauffører har haft et Par Biluheld, der kunde have været undgaaet.

Selvfølgelig havde Frihedskæmperne travlt i de første frie Dage, og Biltrafikken var noget forceret, men nu er vel den værste Travlhed ved at være overstaaet, og man maa haabe, at en mere besindig Fremfærd maa vinde Indpas. Frihedskæmperne har haft et Par Uheld under Kørslen, og det har i hvert Tilfælde været Chaufførens Skyld.

Torsdag Eftermiddag kom en Bil, S. 1408, ført af en Frihedskæmper kørende fra Torvegade mod Nytorv. I sidste Øjeblik kom Føreren af Bilen i Tanker om, at han skulde ned ad Bisgaardsgade, men Svinget klarede han ikke særlig godt, og en 9-aarig Dreng, Søn af Overtjener Poulsen, Markedshallen, blev væltet omkuld ved Bjørnstrups Hjørne, og Bilen fik en Skærm revet af.

I Gaar var Uheldet atter ude. Det var Thisted Bryghus' Lastbil, ført af den 21-aarige Knud Erik Kloster, Nørrealle 44, der for blot en Maaned siden har faaet Kørekort, som i Nørregade ud for Landmandshjemmet vilde overhale et Hestekøretøj. Det er som bekendt Gadens smalleste Sted, og Lastbilen kom saa langt op paa Fortovet, at to Damer og tre Børn blev revet omkuld, og en af Damerne, Fru Chauffør Hansen, Tingstrupvej, maatte paa Sygehuset. Hun havde faaet en Flænge i det ene Laar, men kunde dog udskrives, efter at Saaret var syet sammen. De andre fik ogsaa Skrammer og Tøjet revet i Stykker.

Det henstilles til Modstandsbevægelsen, at Chaufførerne udtages blandt de bedste.

Stor Modtagelse i Fjerritslev.

Der var stor Modtagelse i Fjerritslev i Gaar af den tredie af de hjemvendende Borgere, der har været i tysk Koncentrationslejr og Fængsel. Først blev stud. art. Karen Christiansen hentet i Bil fra Aalborg, dernæst Politibetjent Christoffersen, og nu kom Student Jens Peter Hammer. Han prøved hele Turen fra Vestre Fængsel via Horserød til Frøslev og derfra til Koncentrationslejren Dachau. Tilbage igen til Frøslev og til Sverige med Røde Kors-Transporten. Modtagelsen var stormende. Realskolens, Borgerforeningens og Spejdernes Faner var til Stede ved Frihedskæmpernes Parade. Der blev affyret tre Æressalver, og Realskolebestyrer Thorlacius-Ussing sagde nogle Velkomstord. Videre blev der talt af Borgerforeningens Formand, og Turen gennem Byen var en uforglemmelig Oplevelse for saavel Gammel som Ung.

Tysk Officer væltet med sin Motorcykle.

Da en tysk Officer i Gaar Eftermiddag var paa Vej til Thisted paa Motorcykle, mistede han i Nærheden af Skinnerup Herredømmet over Motorcyklen, der væltede. Officeren paadrog sig en Del Kvæstelser og blev af en Bilist, der kom forbi, ført til Modstandsbevægelsen, der drog Omsorg for hans videre Behandling.

En uforbederlig Pige interneret.

En ung Pige fra Agger, Ellen Margrethe Nielsen, blev anholdt af Modstandsbevægelsen i Gaar Eftermiddag. Hun har i Besættelsestiden vakt Forargelse ved sin Omgang med tyske Soldater, og i Gaar forsøgte hun at komme ud til Tyskerne paa Aggertangen ved at skjule sig i en tysk Lastbil, som var i Agger. Hun blev imidlertid fundet og interneret i Vestervig Arrest.

I Gaar anholdtes i Sønderhaa Tøm-

...brevene.

Forsamlingshus i Hillerslev.

Hillerslev Forsamlingshus holdt stiftende Generalforsamling i De Gamles Hjem i Aftes. Der var mødt ca. 70 Aktionærer. Paa Udvalgets Vegne bød Gdr. Jens Sunesen, Hillerslev, Velkommen. Til Ordstyrer valgtes Mejeribestyrer Jensen. Jens Sunesen fortalte derefter lidt om, hvorledes man havde tænkt sig at bygge et Hus. Man havde regnet med at faa ca. 10,000 Kr., men Tegningen havde givet 13,800 Kr. Det var derefter Meningen at afholde en Basar, der kunde give det, der manglede i at kunne begynde med Bygningen af Huset. Jens Sunesen gennemgik derefter et Forslag til Vedtægter, der blev vedtaget efter enkelte smaa Ændringer. Betalingen af Aktierne skal falde nu umiddelbart efter Generalforsamlingen med Halvdelen og den anden Halvdel til December Termin. — Til Bestyrelsen valgtes Udeler Enggaard, Købm. N. F. Christiansen, Gdr. Jens Sunesen, Gdr. Jens Kanstrup, Kanstrup, og Gdr. Jens Madsen, Kanstrup, Gdr. Theodor Poulsen og Smed Justesen. Til Revisorer valgtes Gdr. Chr. Godiksen, Kanstrup, og Gdr. Karl Kildegaard, Kjelstrup. Bestyrelsen har senere valgt Jens Sunesen til Formand og Theodor Poulsen til Kasserer.

Intet Salg til tyske Flygtninge.

I Anledning af adskillige Henvendelser i Dagens Løb om Salg af Fødevarer til de tyske Flygtninge, har vi bedt Borgmester Bjerregaard om en Udtalelse. Borgmesteren oplyser, at der efter de foreliggende Meddelelser fra Handelsministeriet ikke maa sælges Fødevarer til de tyske Flygtninge. De skal forplejes af Værnemagten, saalænge den er i Landet, og derefter overtager Statens civile Luftværn — som nævnt i Gaar — Forplejningen. Det er ikke sket i Thisted endnu. Men det er altsaa klart, at der overhovedet intet maa sælges til Flygtningene.

Skydevaaben er ikke Legetøj.

Der er al mulig Grund til at indskærpe over for de unge Frihedskæmpere, at de omgaas deres Vaaben varsomt. I mange Tilfælde er ret unge Mennesker blevet udstyret med Vaaben, som de kun har meget lidt Kendskab til, og der er da ogsaa forekommet et Par Vaadeskud inden for Sektion Nordvests Delinger. Endvidere har Frihedskæmpere forskellige Steder foretaget Øvelsesskydninger uden at være under betryggende Ledelse, et Forhold, som let kan faa de alvorligste Følger, idet mange ikke tager sig i Agt for, at der er noget, der hedder Opspringere. Frihedsbevægelsen vil i Fremtiden holde Skydeøvelser under betryggende Forhold paa Steder, hvor der ingen Fare er for, at nogen kommer i Skudlinjen.

Arrestationerne

er nu ved være afsluttet. I Fjerritslev og Omegn er der ialt blevet anholdt 42 Personer, men langt den største Part er blevet løsladt efter kortere Afhøringer. Kun 6 er blevet interneret, nemlig Vognmand Peter Christensen, Vust, Vulkanisør Aage Carl Sørensen, Fjerritslev, Kunstmaler Martin Kornpacki, Slettestrand, Arbmd. Børge Nielsen, Fjerritslev, Husassistent Ella Rasmussen, Fjerritslev, og Fru Frida Olsen, Hjortdal. En lang Række Personer har været i Beskyttelsesarrest. Der er forefaldet ukontrollerede Tilfælde af Afstraffelse, saaledes er en Snes unge Piger blevet klippet af unge Mennesker, men der er skredet ind herover for, og Klipningerne er nu ophørt.

I Øster Han Herred er der interneret over et halvt Hundrede Personer, men her er kun et Faatal blevet løsladt, vistnok 5, medens 2 er overført til Aalborg. To Personer er taget ind som Flygtninge.

I Thisted har der kun været en en-

Georgierne ...
til Grænse...

Kreaturer...

Dyrskuer...

Sølvbryl...

Paa...

gendet kunde ikke bevilges.

— Thy Have- og Plantningsforening bevilgedes 10 Kr.

Visby-Heltborg Sogneraad

har holdt Møde, hvor der forelaa Amtets Godkendelse af Overslaget for 1945—46.

— Som Forskud paa Motorafgifter modtager Kommunen 600 Kr.

— Der var indkommet Tilbud paa Oprensing af Visby Aa. Det overlodes til Marius Jensen, Visbyaa, for 200 Kr. Oprensningen af Skiddenbæk overlodes til Otto Nielsen, Heltborg, for 160 Kr. Thy Have- og Plantingsforening bevilgedes 10 Kr.

Øvelseskydninger.

Der er i de sidste Dage og Aftener blevet løsnet en Del Skud hist og her i Thisted. Det har fremkaldt nogen Nervøsitet, men der er ikke Grund hertil. Frihedskæmperne benytter Pusterummet efter de første Dages Aktion til at lære at haandtere de udleverede Vaaben rigtigt, og det er udelukkende Øvelsesskud, man hører.

Kirkeindsamling.

Til Hedningemissionen indsamledes Kr. Himmelfartsdag i Bedsted Kirke 280 Kr. og i Grurup Kirke 40 Kr.

Thisted Andelsmejeri

Telefon 240

Vester Vandet Skole atter i Brug.

Den 6. Marts tog Tyskerne Vester Vandet Skole i Brug som Kontorlokaler, og siden har den næsten uafbrudt været belagt med Militær. Nu er den atter frigivet, og efter endt Rengøring vil Undervisningen fra paa Mandag atter kunne flyttes tilbage til Skolen. Den har hidtil foregaaet i et Lokale hos Mour.Thingstrups i den gamle Præstegaard.

Tyskerne stjal en Rutebil.

Vognmand Victor Johansen, Frøstrup, var i Nat ude for en dramatisk Oplevelse, da han kom kørende paa Vej hjem med sin Rutebil. Han var nemlig ude for et regulært Hold-up af tre tyske Soldater, som tvang ham til at staa ud af Bilen, hvorefter de tog den i Besiddelse og kørte bort med den. Man har ikke siden fundet noget Spor af Bilen, men Modstandsbevægelsens Folk er naturligvis paa skarpt Udkig efter den,

Svære Trusler i Ræhr.

Kriminalpolitiet under Modstandsbevægelsen i Thisted fik i Formiddags en Anmeldelse om, at der vist var foregaaet etRovmordsforsøg i Ræhr. Anmeldelsen og de Oplysninger, man fik, lød ret blooddryppende, saa man tog derud, men heldigvis viste det sig kun at væ-

Tropperne fra Nordthy overnatter i Hurup og Visby.

Hurup kan vente større Indkvartering af Soldater de første tre Dage. I Nat skal der indkvarteres 1100 Mand i Visby og Hurup, i Morgen 1400 Mand og i Overmorgen 1300 Mand, der alle kommer fra Nordthy, som derpaa skulde være næsten rømmet. Ogsaa Besætningerne fra Aggertangen og Lyngby samt et Hold paa 300 Mand fra Bedsted ventes at forsvinde de nærmeste Dage. Alt disponibelt Vagtmandskab i Sydthy er for Tiden posteret ved Vestkysten, Svankjær, Agger og Vestervig.

Flere Anholdelser i Sydthy.

Else Margrethe Nielsen, Agger, der er ca. 20 Aar, vilde igaar ud til Tyskerne paa Aggertangen. Hun var blevet vist tilbage een Gang, men den danske Vagt fandt hende senere paa Bunden af en tysk Lastbil, hvor hun havde gemt sig under nogle Tæpper. Hun forklarede, at hun vilde ud at se den tyske Biograf. Hun blev indsat i Arresten i Vestervig.

Tømrer Staursbol, Sønderhaa, blev i Gaar anholdt og indsat i Arresten i Vestervig, anklaget for provokerende Optræden og Omgang med Tyskerne.

Vestkysten, Svankjær, Agger og Vestervig.

Flere Anholdelser i Sydthy.

Else Margrethe Nielsen, Agger, der er ca. 20 Aar, vilde igaar ud til Tyskerne paa Aggertangen. Hun var blevet vist tilbage een Gang, men den danske Vagt fandt hende senere paa Bunden af en tysk Lastbil, hvor hun havde gemt sig under nogle Tæpper. Hun forklarede, at hun vilde ud at se den tyske Biograf. Hun blev indsat i Arresten i Vestervig.

Tømrer Staursbøl, Sønderhaa, blev i Gaar anholdt og indsat i Arresten i Vestervig, anklaget for provokerende Optræden og Omgang med Tyskerne.

Ved Oddesundbroen anholdt man en Pige fra Kaas, Violine Pedersen. Hun var forsynet med tysk Rejsepas og foregav at ville besøge en Bekendt i Holstebro Lazaret. Efter Samtale med hendes Hjemstavnskommune blev hun hjemsendt.

Vester Vandet Skole atter i Brug.

Den 6. Marts tog Tyskerne Vester Vandet Skole i Brug som Kontorlokaler, og siden har den

Vester Vandet Skole atter i Brug.

Den 6. Marts tog Tyskerne Vester Vandet Skole i Brug som Kontorlokaler, og siden har den næsten uafbrudt været belagt med Militær. Nu er den atter frigivet, og efter endt Rengøring vil Undervisningen fra paa Mandag atter kunne flyttes tilbage til Skolen. Den har hidtil foregaaet i et Lokale hos Mour.Thingstrups i den gamle Præstegaard.

Tyskerne stjal en Rutebil.

Vognmand Victor Johansen, Frøstrup, var i Nat ude for en dramatisk Oplevelse, da han kom kørende paa Vej hjem med sin Rutebil. Han var nemlig ude for et regulært Hold-up af tre tyske Soldater, som tvang ham til at staa ud af Bilen, hvorefter de tog den i Besiddelse og kørte bort med den. Man har ikke siden fundet noget Spor af Bilen, men Modstandsbevægelsens Folk er naturligvis paa skarpt Udkig ef-

brændte Udlænger for 27,000 Kr.

Klipninger i Vang.

I Vang gik Jagten i Gaar paa et Par Piger, der har vist for megen Omsorg for Tyskerne. De blev indfanget og skalperede, men nu har Vagtværnet skredet ind for at hindre at den Slags skulde brede sig, da man ikke ønsker, at nogle skal blive Ofre for rent personlige Forfølgelser.

Mistænkelig Bagage.

En Hjemmetysker fra Padborg drog i Morges med Toget fra Thisted med en voldsom Bagage. Man havde Mistanke om, at han skulde have en Del Værdigenstande med, hvorfor hans Kufferter blev undersøgt. De viste sig imidlertid kun at indeholde omtrent et helt Svin i røget Tilstand og parteret ud i Smaastykker.

Undervisningen paa Thisted Realskole

kan ventes genoptaget Tirsdag eller Onsdag, men nærmere Meddelelse herom vil kunne gives paa Mandag.

Nedbøren i Thisted

Nedbøren i Thisted i den forløbne Uge

Da Thisted i 1942 havde 3 Dages Undtagelsestilstand.

Det danske Kriminalpoliti afslørede den tyske Telefonistindes usandfærdige Forklaring om Overfald. — Tyskernes Beklagelse maatte ikke offentliggøres eller oplæses i Byraadet.

Thisted var en af de første Byer i Landet, der havde Udgangsforbud. Forbudet varede i tre Dage i November Maaned 1942 — og skyldtes udelukkende en ung tysk Piges falske Forklaring samt den specielle Mentalitet, som den tyske Værnemagt har vist sig i Besiddelse af ved slige Lejligheder.

Det første Tegn til, at der var sket „noget", fik de, der overværede Byraadsmødet Tirsdag den 24. November. Borgmesteren blev da pludselig kaldt fra det offentlige Møde til en Sammenkomst paa Afholdshotellet, hvor den tyske Kommandant foruden Borgmesteren havde tilkaldt Amtmand Egedorf samt Politimester Brix. Paa Mødet gav Kommandanten Ordre om, at der skulde iværksættes Færdselsforbud i Thisted eller „Undtagelsestilstand", som Tyskeren kaldte det. Mellem Kl. 19 Aften og Kl. 7 Morgen maatte Folk ikke færdes paa Gaderne, de, der viste sig og ikke havde Papirerne i Orden, vilde blive skudt. Det var en Ordre Embedsmændene her blev stillet overfor. Baggrunden var følgende: En ung tysk Pige havde anmeldt til sine Foresatte, at hun samme Aften ved 18.45-Tiden var blevet overfaldet af tre dansktalende Personer, der havde kneblet hende, slæbt hende tværs over Vejen og derefter forsøgt Sædelighedsforbrydelse mod hende. Derefter skulde de have kastet hende i Vandet og endvidere kastet Sten mod hende, da hun forsøgte at svømme mod Land.

Først efter at Kommandanten havde givet Ordren om „Undtagelsestilstand") (over to Timer efter at Forbrydelsen var begaaet) fik det danske Kriminalpoliti Meddelelse om det passerede. Den „overfaldne" var en gift Emmy Semidt, der 14 Dage forinden var blevet gift med Feldwebel Schmidt, Seefliegerhorst. Politiet satte straks alt ind paa at klare Sagen. Der blev sendt Bud efter Udrykningshold og Ordensbetjente fra Aalborg, fra Teknisk Afdeling samme Sted, Sikkerhedspolitiet i København osv. Dagen derpaa var Byen oversvømmet af Betjente, der foretog Afhøringer i massevis. Samme Nat havde Kriminalassistent Sørensen og Kriminalbetjent Hansen en S a m t a l e med den overfaldne, idet de ikke kunde faa Lov at forhøre hende. Fra allerførste Færd fandt man Forklaringen meget usandsynlig. Det paagældende Sted var et af de mest befærdede Steder i Byen, og ingen af Beboerne havde set eller hørt noget.

Politiet var snart paa det rene med, at Anmeldelsen var falsk. Man maatte imidlertid bevise dette — og det lykkedes, ogsaa inden Politikommissær Himmelstrup og Statsadvokaten for særlige Anliggender, Troels Hoff, der var blevet tilkaldt, var kommet til Stede. Det lykkedes at faa et Forhør i Stand over Fru Schmidt og her faldt hun sammen og forklarede, at Anmeldelsen var falsk fra Ende til anden. Efter dette gav Kommandanten Besked om, at Forbudet, der som nævnt havde varet i tre Dage, maatte ophæves, men det tilføjedes, at „Undersøgelserne vedrørende Overfaldet endnu ikke var afsluttet".

Sandheden om det skete blev det den Gang forment Bladene at skrive. Den aabenbaredes i Byraadsmødet den 22. December, da Borgmesteren oplæste følgende Skrivelse, som hverken den Gang maatte offentliggøres eller overhovedet oplæstes: „Fra Justitsministeriet har man modtaget Underretning om, at Udenrigsministeriet under 1. December har tilskrevet Justitsministeriet saaledes: Chefen for den herværende tyske Generalstab, Grev von Brandenstein-Zeppelin, henvendte sig Gaars Dato til Udenrigsministeriet for paa General von Hannekens Vegne at udtale en Beklagelse i Anledning af de Foranstaltninger, der den 24. f. M. paa et objektivt urigtigt Grundlag af det tyske Militær er blevet truffet overfor Byen Thisted som Følge af en formodet Forbrydelse mod en til den tyske Værnemagt tilhørende Telefonistinde. Foranstaltningernes Iværksættelse skyldtes, at der af den paagældende unge Dame var blevet givet en præcis og altsaa tilsyneladende rigtige Oplysninger, at den tyske Kommandant havde haft Grund til at gaa ud fra, at Anmeldelsen var rigtig. Saa snart det var blevet sandsynliggjort, at Anmeldelsen ikke holdt Stik, havde Kommandanten straks ophævet Foranstaltningerne. Blandt andet takket være det danske Kriminalpolitis gode, skarpe og hurtige Indgriben var Sagen blevet opklaret, idet det var blevet konstateret, at Anmeldelsen helt igennem var usandfærdig. Den paagældende Telefonistinde vilde blive strengt straffet og derefter forsat.

Grev von Brandenstein gav i Samtalens Løb flere Gange Udtryk for Generalens dybe Beklagelse af det skete."

— Senere indløb til de lokale Blade en Meddelelse om, at Fru Emmy Schmidt var idømt eet Aars Fængsel i Kvindefængslet i Hamburg. Som Aarsag til hendes Optræden angaves, at „hun led af Mindreværdskomplekser i Forbindelse til sin Mand".

Et stort Apparat at sætte i Gang for ingenting — men typisk.

Indlandet.

Dødsfald. Redaktør R. Hvidved, Æbeltoft, er død, 68 Aar gl. For ca. 15 Aar siden købte han „Æbeltoft Folketidende" og senere det dertil hørende Bogtrykkeri. Gennem en lang Aarrække har han været Redaktør for „Æbeltoft Venstreblad", der er en Aflægger af „Djurslands Venstreblad".

Myrdet af Hipofolk? Vagtværnet i København har Torsdag faaet Anmeldelse om en Mands Forsvinden under uhyggelige Omstædigheder, muligt saaledes, at det er Hipofolk, der staar bagved. Forretningsfører Carl Chr. Palle Nielsen er Mandag den 7. Maj om Formiddagen blevet bortført fra sin Privatlejlighed i Langebrogade. Hans Hustru fik Ordre til ikke at røre Telefonen. Det er ikke Frihedskæmpere, der har fjernet Nielsen.

Genoptagelse af Persontrafiken. Statsbanernes Meddelelse om Persontrafikens Genoptagelse i Jylland og paa Fyn lyder: Fra og med Tirsdag d. 15. ds. genoptages Kørslen med personførende Tog paa Statsbanestrækningerne i Jylland og paa Fyn saaledes, at der køres Søgnedage: Tirsdage, Torsdage og Lørdage efter Nødkøreplanen. Paa Sjælland gennemføres i de nævnte Dage Eksprestogene fra København, Afgang 7,52, til Korsør og fra Korsør Ankomst København Kl. 17,15 med Forbindelse til og fra Fyn—Jylland.

I den konservative Rigsdagsgruppe er der ved Rigsdagsarbejdets Genoptagelse to nye Ansigter. Priemes Suppleant, Apotheker Clausen og Red. Poul Thomsen, der møder i Stedet for Dr. Stangerup. Ogsaa paa Kommunisternes Bænke saas nye Ansigter. Til Gengæld er man forskaanet for at se de tre nazistiske Medlemmer, der har et mindre behageligt Sæde andetsteds. Folkethingsmand Hjermind er blevet valgt til Folkethingssekretær, idet Folkethingsmand Aksel Møller skal overtage en Del af Partiets Forretningsførelse.

Akademisk Skyttekorps faar atter sin Fane. Efter de frivillige Korps Opløsning i 1937 afleveredes Akademisk Skytteforenings Fane til Københavns Universitets Rektor. Ved en Højtidelighed Torsdag Kl. 15 paa Christiansborg Ridebane blev Fanen overgivet til A. S.' Idrætsafdeling, der stod opstillet med en Styrke paa 373 Frihedskæmpere i fuld Udrustning. Højtideligheden overværedes af Forsvarsminister Bjørn Kraft, Generalløjtnant With og et stort Antal gamle Skytter.

Dræbt ved Leg med en Patron. Den 19 Aar gl. Smedesvend Th. Jeppesen, Ørum ved Grenaa, fandt forleden en Patron. Han puttede den ind i et Jernrør, hvorefter han slog paa Patronen. Den eksploderede, og Patronhylstret fløj bagud og ramte ham i Maven, saa han fik Indvoldene beskadiget. Han førtes til Sygehuset, hvor han er død af sine Kvæstelser.

Brand i Nørekse. Formentlig ved Kortslutning opstod der Ildebrand hos Købmand J. P. Christensen, Nørekse, og saavel Stuehuset som Butikslokalerne, der var ældre Bygninger, brændte, mens det lykkedes Falck at standse Ilden ved en Port, saa de forholdsvis nye Landbrugsbygninger reddedes.

Kalundborg-Overfartens Skibe i Behold. Tyskerne har for en Maanedstid siden været ude efter Statsbanernes to Motorskibe paa Kalundborg—Aarhus-Ruten. Søfartschef Nøergaard havde været forudseende nok til at sende dem ind i Isefjorden, hvor Motorerne blev delvist adskilt.

Genrejsning af Handelsflaaden. Indenfor Skibsværfterne vil man sætte fuld Fart paa en Genrejsning af den danske Handelsflaade. De tyske Nybygninger paa danske Værfter skal gøres færdige til Brug for den danske Transport.

2-aars Barn druknet i en Ballie Sæbevand. Torsdag Eftermiddag er en lille Dreng paa knap 2 Aar, Søn af Bankassistent E. Gjerlev, Ribe Diskontobank, druknet i en Ballie Sæbevand, der stod i Vaskehuset hos hans Bedsteforældre, Installatør Lorentzen, Skærbæk. Drengen havde kun været borte faa Minutter. Gjerlev er lige vendt hjem efter et aarelangt Ophold i tysk Koncentrationslejr.

Ingen Forhøjelse af Tobaksrationerne foreløbig. Formanden for Tobakshandlernes Landsorganisation, Gustav Christensen, udtaler, at baade hans og Industriens Syn paa Tobakssituationen ikke er videre lyst. Der kan ikke blive Tale om en Forhøjelse af Rationerne foreløbig.

Millionlegat til Minde om 5. Maj. Københavns Borgerrepræsentation vedtog i Gaar et Forslag om Oprettelse af et Legat paa 1 Mill. Kr., hvis Renter uddeles hvert Aar den 5. Maj til Formaal af Betydning for Ungdommen.

Trykt tysk Vejledning i Tortur fundet. En Hippomand er blevet arresteret i Frederiksværk. I hans Hjem fandtes en Haandbog i Vejledning i Tortur. Bogen viste, hvorledes man skulde ødelægge Hænder, Fødder, indblæse ulæsket Kalk i Øjnene og rive Ører af. Sidste Kapitel gennemgaar omhyggeligt forskellige Aflivningsmetoder.

Tjenestemændene, der fritages for Tjeneste. Det er i et Ministermøde besluttet at give de Statstjenestemænd, om hvilke der foreligger Oplysninger, hvorefter de ved deres nationale Optræden har gjort Tvivl underkastet, om de bør for-

PRÆSTEN I FORIERES

— 44 —

„Vi vil ikke lade os holde for Nar, vi er lige Folk, og vi taaler ikke denne Krænkelse".

„Bliv ikke hidsig, Moder", svarede Poul modig. „Hvis Hr. Guepin vil bryde sit Ord, dog ikke tvinge ham til at holde det, og ogsaa kun bedrøvet over een Ting, og det Florence har skuffet mig saa dybt. Jeg haab hun ikke forstaar, hvad det er, hun staar i med at foretage sig".

„Vi maa have en alvorlig Samtale med G saa faar du nok at vide, hvad Florence vi tænker. Naar alt kommer til alt, er det ma en Lykke for dig, at du ikke faar hende til for hun er baade forfængelig og koket, og hu næppe bryde sig om andet end at pynte sig, imod hun vil lade sit Hus passe sig selv".

„Men jeg elsker hende".

„Du maa hellere sørge over, at du ikke hende end blive ulykkelig i dit Ægteskab. Kærlighedssorg nu kommer du nok over, et ulykkeligt Ægteskab forbitrer hele Livet".

Poul svarede ikke. Han kunde ikke skjule sig selv, at hans Moder havde Ret, hans Forsta sagde ham, at Florence havde alle de Fejl, hun h beskyldt for at have, og at hun kun daarligt egne sig til at blive hans Hustru. Desuagtet elskede h hende og mente, at Livet vilde miste alt Værd

Meddelelse

til Modstandsbevægelsens Leverandører i Thisted.

Fra 14. Maj foretages Indkøbene efter skriftlig Rekvisition.

Ukvitteret, specificeret Regning paa Indkøb, der er foretaget i Tiden 4.—12. Maj, bedes indsendt senest Tirsdag den 15. Maj til

Sektion Nord-Vest,
Kasernekommandantskabet,
Realskolen, Thisted.

Bekendtgørelse.

Det indskærpes, at Fund af **Vaaben, Ammunition og andre militære Effekter,** der efterlades eller bortkastes af den tyske Værnemagt eller fremmede Militærgrupper, omgaaende skal anmeldes til nærmeste Politimyndighed, Landeværnspatrouiller eller til Sektion Nordvest, Telf. Telf. 458 og 531.

Nationalt Stævne

i Thisted Plantage.

Lørdag Eftermiddag den 12. Maj spiller Musikkorpset gennem Gaderne. — Musiken udgaar fra St. Torv Kl. 18 og slutter paa Festpladsen i Plantagen, hvor Stævnet afholdes.

Kl. 19 aabnes Stævnet. — Amtmand Egedorf, Borgmester Bjerregaard, Pastor Holm og Redaktionssekretær Ravnemose vil tale.

Orkestermusik — Fællessang. — Højttaleranlæg forefindes.
Program udleveres paa Festpladsen. — — **Alle har Adgang!**

De Danske Forsvarsbrødre.

Rekrutter af Aargang 1915 (Juniholdet).

Rekrutter af Juniholdet 1915, som mødte i Aalborg den 1. Juni, samles for at festligholde 30 Aars Dagen for Indkaldelsen. Festen afholdes paa Hotel „Kong Frederik" i Aalborg **Fredag den 1. Juni Kl. 11.** Deltagelse bedes meldt til Nr. 609, Wadmann, Fjerritslev, Telf. 112, og til Nr. 692, Chr. Rank, Aalborg, Telf. 4519, med Angivelse af Kompagni, Nr. og Adresse senest den 20. ds. Indtegningen er bindende.





THISTED AMTSA

Lørdag den 12. Maj.

Husk en F

»Opedelle

til Foraarsrengøring

N. GADE JENSEN,
Vestergade 56 - Telefon

Ekspeditri

Forretningsvant Dam
der har Interesse for
og som regner og sk
søges straks.

Anders Mads
Galanteri- og Bla
Fjerritslev. Tel

En Kontor

søges snarest til D
toret.

Ung P

søges.
Fru Dyrlæge Lau
Telf.

En forretnin

— Det vedtoges at yde Mourits Mouritsen 100 Kr. for Udleje af Lokaler til Skolebrug, mens V. Vandet Skole bruges til andet Formaal.

— Det vedtoges snarest at lade en Ingeniør udarbejde Projekt over et Kloaksystem i Klitmøller.

Haandgranaten eksploderede.

Mejeribestyrer fra Mors tilskadekommen.

Et alvorligt Uheld skete i Gaar i O. T.-Lejren ved Thisted, hvor Tyskernes efterladte Vaaben m. m. samles. Mejeribestyrer Korsgaard, Lødderup, pillede ved en Haandgranat, og denne eksploderede. Sprængladningen ramte ham i Hovedet og beskadigede hans Ansigt og Øjne. Han kom straks under Lægebehandling, og en Ambulance førte ham til Nykøbing Sygehus. Han vil antagelig i Dag blive ført til Øjenspecialisten i Skive.

Sølvbryllup.

Skræder Theodor Sørensen og Hustru, Strandvejen 47, Thisted, kan Onsdag d. 16. Maj fejre Sølvbryllup.

Thisted-Skolerne.

Det kan stadigvæk ikke siges med Sikkerhed, hvornaar Realskolen begynder Undervisningen, men det bliver senest Tirsdag efter Pinse.

Vestre Skole er endnu ikke helt rømmet, men den skal jo ombygges, før den kan bruges af Skolevæsenet.

Italiensk Kriminalfilm.



I Royalteatret ses den italienske Kriminalfilm „Katten og Musen". Hovedrollen udføres af Vera Carmi, hvis Billede her ses.

Torskeslagtning paa Svineslagteriet.

Paa Pjerritslev Andelssvineslagteri, hvor man for Tiden ligesom paa andre Slagterier ikke har saa

hvor der findes Miner. Selv i Thyborøn Kanal er der udlagt Miner.

Thisted Sejlklubs Standerhejsning, der er udset til Søndag d. 27. Maj, vil derefter faa en særlig festlig Karakter, idet de nydøbte Baade straks kan stikke i Søen.

En Sten i Hovedet.

En Dreng, Søn af Thorvald Nielsen, Paartoftvej i Thisted, blev i Gaar Eftermiddag under Leg ramt af en Sten i Hovedet. Han blev i Ambulance ført til Sygehuset.

11 Marinevægtere fanget i Struer.

I Lørdags og i Gaar var Landeværnet og Politiet ude efter den unge Bubi Møbius fra Torp, der gennem lang Tid har været Gestapos flittige Hjælper, naar Folk her paa Egnen skulde sættes fast. Møbius holder sig skjult hos Tyskerne, og i Lørdags blev han set i en Kolonne Soldater, der drog Syd paa, og han var i Militæruniform. Endnu har man dog ikke fundet ham, men han vil blive taget ved Grænsen.

Derimod lykkedes det i Lørdags i Struer at tage følgende 11 Marinevægtere, der kom fra Thisted: Allan Olsen, Valby, Nic. Hillerup, Thisted, Johs. Kjeldgaard, Thisted, Niels Vind, Ribe, Volmer Garhof, København, Kaj Jensen, Hvidovre, Chr. Samuel, Thisted, Peter Samuel, Thisted, Johs. Hansen, København, Frederik Hansen, Rødekro, og Sv. Aage Barth, Thisted.

De er alle godt kendt af Thistedboerne, men ikke just for deres gode Egenskabers Skyld.

Cykleuheld i Thisted.

Fru Telefonmontør Laursen, Margretevej 24, Thisted, væltede i Gaar paa Bryggerivej med sin Cykle og fik det ene Ben brækket. Hun blev af Falck ført til Sygehuset.

Nationalt Stævne i Thisted.

Højtidelig Stund i den forsaarsgrønne Skov.

I den herligste, lune Forsaarsalten under lysegrønne, nyudsprungne Bøge samledes Lørdag en tusindtallig Skare af Thistedboer til det nationale Stævne, der var arrangeret af Forsvarsbroderselskabet. Flagene vajede og Smaapigerne havde i Massevis faaet de hidtil forbudte og farlige Royal airforce-Huer frem fra Skufferne. Sindene var fyldte af Glæde over Frihedens

Østrig løsrevet fra Tyskland

Ved Ruslands Bistand oprettes en selvstændig Republik

London. I den østrigske Radio oplæstes i Morges en officiel Erklæring, ifølge hvilken Østrig proklameres som uafhængig Stat. Det hedder bl. a. i Erklæringen:

Den demokratiske Republik Østrig genoprettes i H. t. Forfatningen af 1920, og den Tilslutning til Tyskland, som blev paatvunget det østrigske Folk, erklæres for ugyldig.

I Spidsen for Østrigs foreløbige Regering staar Dr. Karl Retter, hvilket Moskva den 29. April gav Meddelelse om. Hans Regering er hidtil ikke blevet anerkendt af Storbritannien og De forenede Stater.

---

maa være med til at skabe Forhold, saa ingen gaar Glip af Glæden ved Arbejdet og ved selv at tjene sit Brød. Det er en Glæde at se den Virksomhed, der er sat i Gang af L.A.B. til Bekæmpelse af Arbejdsløsheden, der kan blive en haard Svøbe. I denne og mange andre Opgaver vil vi alle med trofast Sind sætte al vor Gerning ind, Danmark paa dit Alter, Danmark leve!

•

Man sang „Der er et yndigt Land", og saa talte Borgmester Bjerregaard:

Der var en Tid, hvor det danske Flag var anset og hvor Ungdom altid stod rede til at værne om Folkets Frihed og Selvstændighed. Men i Fredens mange Aar slappedes Følelsen af, at vi skulde være beredte. Man mente, at de smaa Lande ikke havde nogen Interesse for Stormagterne. Vi stolede paa Aftaler og gyldne Løfter, men d. 9. April lærte os, hvad de var værd. Gennem fem lange og strenge Aar, hvor Friheden var os berøvet, blev vi belært om Nødvendigheden af at genskabe den Samlingstanke, der bevarede os som Nation gennem Aarhundreder. Selv om vi kan strides om Maaden, maa vi aldrig glemme det store Maal: i Enighed at samle os om at bevare vort Lands Frihed og Selvstændighed. Der maa udadtil ikke være nogen Brist i vort Sammenhold.

•

Efter Sangen „Det haver saa nyligen regnet" talte Pastor K. J. Holm:

Den engelske Premierminister udtalte i en af sine sidste Taler, at naar Krigen var forbi, vilde det engelske Folk ikke saa meget føle Triumf som Lettelse og Befrielse. Det samme kunde siges om det danske Folk. Det er Lettelse, Glæde og Taknemmelighed, der besjæler os i Dag. Vel følte vi en voldsom Vrede mod Voldsmagten, der lagde sit tunge Aag over os og vort Folkeliv, men alligevel er det under det danske Folks Værdighed at sparke til den døde Løve. Alle alvorligt tænkende Danskere forstaar, at naar et af

Vi trænger til med Flammeskrift at blive foreholdt Ordet „Der er en, der er Jeres Fader, og I er alle Brødre".

Oz Fynbo oz Jyde og Sjællandsfar
til et Hus vi alle dog høre.
Gud Fader os alle i Troskab bevar,
og alle til Enighed føre.

•

Redaktionssekretær Ravnemose sluttede Talernes Række med en Hyldest til de unge Frihedskæmpere: Jeg talte forleden med en „Soladansker", der ikke turde saa meget som have et illegalt Blad i Huset, og som mente, at Sabotagen var unyttig og ikke forkortede Krigen. Jeg svarede, at bare Sabotagen havde forkortet Krigen en Time, saa havde den gjort Nytte, thi hver eneste Times Krig kostede Tusinder af Mennesker Livet. Jeg oplevede i Frøslevlejren, at 17 gode Danskere, der skulde føres bort for at blive skudt, reddede Livet, fordi Sabotererne hindrede Jernbanetransporten. Der har lydt megen Kritik af dansk Ungdom, men jeg har set mangfoldige unge med brændende Iver gaa ind for Danmarks Sag. Jeg har set de unge Mænd i Gestapofængslerne komme ud fra Forhørene, mishandlede og forslaaede, men lige ranke og lige ukuede. Jeg saa unge Saboterer blive indsat i Tyskernes Jernbanetog som Gidsler, men de erklærede, at de vilde haabe, at deres Kammerater fortsatte Sabotagen uden Hensyn til dem. Jeg saa de unge Mænd blive kaldt op om Natten for at blive slæbt til tyske Koncentrationslejre, men aldrig saa man nogen af dem bryde sammen, de drog smilende og ranke af Sted, og af Tyskernes Brutalitet kunde ikke knække dem. Derfor tror jeg paa Ungdommen, som skal være med til at bygge Danmark op.

Alle Talerne hilstes med stærkt Bifald. Man sang „Kongernes Konge", og Kommunekasserer Andersen sluttede af.

Nu vajer Dannebrog over Hansted.

THISTED BY OG EGN

Hvorledes bliver Vejret?

Meteorologisk Institut meddeler:

Udsigt til for hele Landet: Frisk tildels mod Aften noget aftagende vestlig og sydvestlig Kuling med noget over normal Varme og enkelte Byger.

Færdselslygterne tændes 21,57 og slukkes 3,45.

Et Kapitel sluttes.

Nu maa det vel snart være Slut med Interneringerne. Der er tilbage en og anden farlig Person, som for en Tid har kunnet skjule sig, men ellers maa man til at være færdig med denne Del af Oprydningen. Bagefter kommer Rettergangen overfor de Personer, der maa anses for at have forset sig overfor danske Samfund eller danske Statsborgere paa en saadan Maade, at de skal sættes under Tiltale derfor.

Der skal jo være en Ende paa denne Indledning til Aktionen, og Enden skulde gerne komme snart.

Vi ønskede alle, at der efter Tyskervældets Ophør skulde foretages det nødvendige, men heller ikke mere. Og hvad er saa det nødvendige?

Det var nødvendigt at tage fat paa de Personer, der med Føje kan sigtes for en Virksomhed, som har bragt Landsmænd i Livsfare, eller i Døden. Det var nødvendigt at skride ind over for Personer, der var trukket i tysk Uniform eller paa anden Maade gaaet i tysk Sold imod deres Landsmænds Interesser. Det var ogsaa nødvendigt at sikre en Del Syndere af mindre Kaliber mod at blive Genstand for Selvtægt fra ophidsede Medborgeres Side. Overfald, Butiksplyndringer osv. vilde ellers have hærget.

Det var nødvendigt med svær Bevæbning og med Sikkerheds-Forholdsregler, hvis man skulde anholde Personer, der var i Besiddelse af Vaaben, og som kunde tænkes at sætte sig til Modværge. Om der er taget flere Personer end nødvendigt, er vanskeligt at

nogle af de unge Mennesker har haft lidt svært ved at taale at blive udstyret med Revolver og Magtmyndighed.

Der raader ingenlunde Tilfredshed med Interneringsaktionens Forløb. Hertil skal dog føjes, at Opgaven ogsaa var baade stor og vanskelig. Alle Forberedelserne har dels skullet udføres „under Jorden", dels tilrettelægges meget hurtigt. Derfor skal der ogsaa alsættes en rimelig Margin for Fejltagelser. Men der skal gøres, hvad muligt er, for at rette eventuelle Fejl, og Personer, mod hvem der ikke kan rejses alvorlige Anklager, maa ikke tilbageholdes længere end strengt nødvendigt. Man maa heller ikke holde Frihedskæmpere inde for at lade dem udføre Arbejde, som kan overlades ledige Arbejdsmænd.

Iøvrigt vilde det have været en betydelig Fordel, om man i Thisted ligesom i andre Byer havde haft Modstandsbevægelsens Ledelse sammensat paa bred Basis. Den har her faaet en noget ensidig Karakter, hvilket gør det vanskeligere at udføre Arbejdet tilfredsstillende.

Anholdelserne i Thisted.

Vi har modtaget dette Indlæg:

Fredens Dag oprandt. Glædens Dag oprandt for nogle, men for andre blev Glædens Dag formørket af den Gestaposky, der trak hen over vor By. Hvem havde vel tænkt sig, at de saakaldte Frihedskæmperes første aabenlyse Handling vilde blive efter bedste Gestapometode med megen dramatisk Virkning at anholde Folk i Flæng, bare der hvilede Spor af Mistanke paa dem, og holde dem indespærret paa ubestemt Tid. Der findes jo desværre nogle, det er værd at sikre sig, men mon ikke de fleste af dem har haft baade Hjerne og Midler til at bringe sig i Sikkerhed. Det forekommer ogsaa mig, at Maskerne i Nettet er saa aabne, at en hel Del er smuttet igennem. Derimod har man vistnok været heldige med at fange de fleste af de unge Piger, der troede, de havde Lov til at vælge selv, hvem de vilde gaa med, ligesom Pigerne i København paa Langelinie, naar

— De
Mouritse
Lokaler
Vandet
Formaal
— De
en Ingen
et Kloak

Haand
eksplo
Meje
tilsk

Et alvo
i O. T.-L
Tyskernes
samles. M
Løddérup
granat, c
Sprænglad
Hovedet
sigt og
under Læg
bulance
Sygehus.
blive ført ti

Sølvbryllu

Skræder
og Hustru,
kan Onsda
bryllup.

Thisted-Sl

Det kan
med Sikke
len begynd
det bliver s
Vestre Sl
rømmet, m
ges, før de
væsenet.

Italiensk



I Royalt
minalfilm
rollen udfø
lede her s

Tyskervældets Ophør skulde foretages det nødvendige, men heller ikke mere. Og hvad er saa det nødvendige?

Det var nødvendigt at tage fat paa de Personer, der med Føje kan sigtes for en Virksomhed, som har bragt Landsmænd i Livsfare, eller i Døden. Det var nødvendigt at skride ind over for Personer, der var trukket i tysk Uniform eller paa anden Maade gaaet i tysk Sold imod deres Landsmænds Interesser. Det var ogsaa nødvendigt at sikre en Del Syndere af mindre Kaliber mod at blive Genstand for Selvtægt fra ophidsede Medborgeres Side. Overfald, Butiksplyndringer osv. vilde ellers have hærget.

Det var nødvendigt med svær Bevæbning og med Sikkerheds-Forholdsregler, hvis man skulde anholde Personer, der var i Besiddelse af Vaaben, og som kunde tænkes at sætte sig til Modværge. Om der er taget flere Personer end nødvendigt, er vanskeligt at afgøre. Nogle mener det, og Fejl lader sig vanskeligt undgaa. Andre mener, at der er taget for faa.

Men man finder det ikke nødvendigt med saa drabeligt Udstyr, hvor det blot drejer sig om at hente f. Eks. en ung Pige. Der synes ogsaa at være gaaet temmelig drastisk til Værks over for almindelige Mennesker, der ikke paa nogen Maade kunde kaldes farlige Personer. Det var unødvendigt at lade ubevæbnede Personer efter Anholdelsen staa i længere Tid med oprakte Hænder — saa længe, at der forefaldt Besvimelser. Det var ogsaa unødvendigt med en haardhændet Behandling af Personer, der overførtes til Arresten.

Folket ønsker en Oprydning, men mod alt, hvad der har Smag af Brutalitet, vil dansk Offentlighed altid reagere stærkt. Der skal være et meget skarpt Skel mellem Gestapometoder og dansk Rettergang. Man har Indtrykket af, at

Social-Demokraten

Udgivet af det danske Arbejderparti

Kontor: Møllevej 4, Thisted.

Kontortid: Kl. 8—17½. For personlige Samtaler træffes Redaktøren bedst Kl. 16—17.

Postgirokonto 11879.

Telefoner: Redaktion og Ekspedition 254 Omstilling til Red. Brunsgaard privat.)

Trykkeriet (Abildgaard Jacobsen) 280.

Abonnementspris: Kvartal 1,50, Maaned 2,50, Uge 0,60.

Annoncepriser: Inserater pr. mm 17 Øre Alm. Bekendtgørelser 14—9—7 Øre for henholdsv. 1, 2 eller flere Indrykninger. Forlanges Petitsats beregnes 10 pCt. ekstra.

Annoncer ang. Køb og Salg, Pladser og ledige Lejligheder 7 Øre pr. Ord, mindst 1,50 Kr.

For større Avertering gælder særlig billige Takster efter nærmere Aftale.

Karakter, hvilket gør det vanskeligere at udføre Arbejdet tilfredsstillende.

Anholdelserne i Thisted.

Vi har modtaget dette Indlæg:

Fredens Dag oprandt. Glædens Dag oprandt for nogle, men for andre blev Glædens Dag formørket af den Gestaposky, der trak hen over vor By. Hvem havde vel tænkt sig, at de saakaldte Frihedskæmperes første aabenlyse Handling vilde blive efter bedste Gestapometode med megen dramatisk Virkning at anholde Folk i Flæng, bare der hvilede Spor af Mistanke paa dem, og holde dem indespærret paa ubestemt Tid. Der findes jo desværre nogle, det er værd at sikre sig, men mon ikke de fleste af dem har haft baade Hjerne og Midler til at bringe sig i Sikkerhed. Det forekommer ogsaa mig, at Maskerne i Nettet er saa aabne, at en hel Del er smuttet igennem. Derimod har man vistnok været heldige med at fange de fleste af de unge Piger, der troede, de havde Lov til at vælge selv, hvem de vilde gaa med, ligesom Pigerne i København paa Langelinie, naar der er fremmede Krigsskibe i Havnen. At det skulde være mere landsskadeligt, at en Pige arbejder i en Barak eller paa et Kontor for Tyskerne, end de Titusinder af Mænd, der har arbejdet paa de tyske Befæstningsanlæg, er svært at se for de fleste sundttænkende Mennesker.

Bortset fra den Virak, Frihedskæmperne har høstet for deres Virksomhed under Krigens Slutface, har de opnaaet at sætte Splid, opvække Mistillid og skabe et Had, der sent dør. Tro endelig ikke, at „Fangerne" (som de saa smukt betegnes) og deres Paarørende er de eneste, som misbilliger denne Gestapoaktion. Folk, som mener, at Frihedsbevægelsen burde rette sig efter de danske Love, de hævder at ville genindføre i Danmark, misbilliger det i lige saa høj Grad.

I. C. Jensen,
Møllevej 38, Thisted.

Tyskernes-Udflugten ødelagt.

Et Par unge Piger, der boede i Nørregade i Thisted, drog i Morges af med Toget paa Vej til Tyskland. Forinden havde de pakket seks store Kufferter og et Par gevaldige Rygsække med Beklædning, Tobak, Proviant m. m. Imidlertid fik Politiet Nys om Færden og fik hele Bagagen beslaglagt. Hvor langt saa Pigerne kommer uden deres Seger, vil saa vise sig. Over Grænsen kunde de iøvrigt slet ikke komme med andet end det Tøj, de gaar i.

Kloakplanen i Klitmøller fremmes.

Ø. V. Vandet Sogneraad har afholdt Møde.

— Der forelaas en Skatteklage. Det vedtoges at tiltræde Skatteraadets Afgørelse i Sagen.

— Som Brandfoged for Ø. Vandet indstilledes Vald. Christensen og fra V. Vandet Alf. Mouritsen.

— Rutebilejer Chr. Mikkelsen, Klitmøller, ansøgte om Fornyelse af Koncession for Ruten Klitmøller—Thisted. Anbefaledes.

Vestre Skole er [illegible] rømmet, men den skal jo ombygges, før den kan bruges af Skolevæsenet.

Italiensk Kriminalfilm.



I Royalteatret ses den italienske Kriminalfilm „Katten og Musen". Hovedrollen udføres af Vera Carmi, hvis Billede her ses.

Torskeslagtning paa Svineslagteriet.

Paa Pjerritslev Andelssvineslagteri, hvor man for Tiden ligesom paa andre Slagterier ikke har saa meget at bestille, slagtes for Tiden en hel Del. Fiskeeksportørerne kan ikke faa Fisken afsat, og saa bliver den slagtet og nedsaltet paa Slagteriet, hvor man nu har 5—6000 Torsk liggende, naturligvis for Fiskeeksportørernes Regning.

Fødselsdag.

Overlæge G. Espersen, Thisted, fylder Mandag d. 21. ds. 65 Aar.

God Fangst ved Feggesund.

Ved Feggesund Syd anholdt Morsø Landeværn i Fredags to mystiske Personer, der viste sig at være flygtet fra Aarhus. Den ene var Schalburgmand og den anden var Marinevægter. De er overført til Aarhus.

Norgeshjælp fra Fiskerne.

Fiskerne i Harboøre og Thyborøn har indsamlet et stort Parti Fødevarer, der en af de nærmeste Dage i to Kuttere vil blive sejlet til Holland og Norge. I Thyborøn er der i Løbet af et Par Dage indsamlet 15,000 Kr. til Norgeshjælpen.

Overportør dømt for Tyverier.

Retten i Holstebro har behandlet Sagen mod Overportør Henry Øgendahl, Struer, der havde tilstaaet sig skyldig i Tyveri paa Struer Jernbanestation. Det drejede sig om Forsendelser til den tyske Værnemagt eller tyske Kantiner. Dommen lød paa 8 Mdr.s Fængsel.

Saa maa vi sejle igen.

Sejlforbudet paa Limfjorden for Sejlfartøjer, Motorbaade, Rofartøjer og Kajakker er ophævet.

Det understreges, at Ophævelsen af Sejlforbudet kun gælder for Limfjorden og ikke uden for Hals og Thyboren,

ævne

tund i den
ne Skov.

e Foraarsaften
nyudsprungne
ag en tusind-
edboer til det
er var arran-
derselskabet.
Smaapigerne
aet de hidtil
oyal airforce-
ne. Sindene
er Frihedens
rk — det
og højtide-

ik Ander-
g indledede
kæmperne,
Aar satte
Sag, og
med et
dem, der
Forsam-
at sende
Stævnet.
igt Leve
g „Kong

der var
:
tusind-
nmelig-
Hjerter
keklok-
Freden
n over
ens Vej
mmed-
her i
or de
danske
sættel-
s Be-
ghed,
, der
kom

onge
Nu
men
lver-
ning
ikke
og
a vi
til
maa
kke
nde
lde
alle

Efter Sangen „Det haver saa nyligen regnet" talte Pastor K. J. Holm:

Den engelske Premierminister udtalte i en af sine sidste Taler, at naar Krigen var forbi, vilde det engelske Folk ikke saa meget føle Triumf som Lettelse og Befrielse. Det samme kunde siges om det danske Folk. Det er Lettelse, Glæde og Taknemmelighed, der besjæler os i Dag. Vel følte vi en voldsom Vrede mod Voldsmagten, der lagde sit tunge Aag over os og vort Folkeliv, men alligevel er det under det danske Folks Værdighed at sparke til den døde Løve. Alle alvorligt tænkende Danskere forstaar, at naar et af Verdens største Kulturfolk nedværdiger sig selv som næppe noget andet Folk har gjort, og naar det er kommen til Undergangens Rand, saa angaar det ikke blot den enkelte Nation, men hele Menneskeheden. Bag vor Begejstring ligger en Undertone af Vemod, fordi vi ogsaa er Led i den Menneskehed, der lider saa forfærdeligt for sin Nedværdigelse. Bemærkelsesværdigt er det, at alle Danmarks Kirker i Søndags var fyldt til Trængsel. Selv Folk, der ikke er troende Kristne, følte, at de i deres Glæde og Taknemmelighed ikke kunde ty noget bedre Sted end ind mellem de gamle Kirkemure, der har huset Slægt efter Slægt i Sorg som i Glæde.

Vi vil alle gerne, at den nye Tid ikke blot bliver en Repitition af det gamle, men virkelig bliver en ny Tid, men da er det nødvendigt, at den kristne Arv i det danske Folk kommer til at præge Opgøret, som vi maa igennem, saaledes at det Blad, der nu skrives i Danmarks Historie, ikke plettes af noget, som vi bagefter maa skamme os over. Vi har i disse Aar lært, at det danske Folk besidder Egenskaber, som vi forhen næppe kendte. Vi kan baade vredes og hade, saa det skummer, og vi er ikke bar Godmodighed. Men ved Had alene bygger vi ingen Ting op. Det gør vi kun, hvis vi bygger paa Kærligheden til Land og Folk. Mange Folk peger Fingre ad dem, der rammes af Gengældelsen, men er de lige saa ivrige i Genopbygningen? Vi har hørt om Behandlingen af Mussolini. Maaske var han ikke for god til det, men det italienske Folk var for godt til at handle saaledes. Det danske Folk er ogsaa for godt til at lade Hadet og Raabeden løbe af med sig.

dem. Jeg saa de unge Mænd blive kaldt op om Natten for at blive slæbt til tyske Koncentrationslejre, men aldrig saa man nogen af dem bryde sammen, de drog smilende og ranke af Sted, og al Tyskernes Brutalitet kunde ikke knække dem. Derfor tror jeg paa Ungdommen, som skal være med til at bygge Danmark op.

Alle Talerne hilstes med stærkt Bifald. Man sang „Kongernes Konge", og Kommunekasserer Andersen sluttede af.

Nu vajer Dannebrog over Hansted.

Et Landeværnskompagni er rykket ind i Fæstningen.

Tyskerne har paabegyndt Rømningen af den stærke Fæstning Hanstholm, der siden Evakueringen kort efter Nytaar 1943 har været rent tysk militært Omraade. I Løbet af nogle Dage vil de være væk, og allerede i Gaar rykkede et Kompagni af Landeværnet, 70 Mand, ind i Hansted, hvor de straks hejste Dannebrog.

Det er Folk fra Mors og Hanherred, der har overtaget denne Vagt. Der skal yderligere et halvt Hundrede Mand derud, saaledes at Styrken bliver paa 120 Mand, og denne Bevogtningstjeneste skal strække sig over en længere Tid, saaledes at Vagtholdet skiftes hver Uge.

I Dag aflægger Thisted Socialdemokrats Medarbejder et Besøg i Fæstningen, og han vil i næste Numer af Bladet skildre sine Indtryk derfra.

Jordefærd i Nors.

I Lørdags blev Enkefru Severine Hyldgaard, Vorring, begravet. I Hjemmet talte Lærer Olsen, Nors, og i Kirken talte Pastor Bækgaard ud fra Johs. 7, 13—17 „Herren er min Hyrde". Ved Graven takkede Sønnen, N. Chr. Hyldgaard, Stagstrup, for Deltagelsen. Der var en Mængde Kranse.

De tyske Flygtninge.

I Dag er ca. 150 tyske Flygtninge bleven overført fra Hansted til Dragsbæk, hvor iøvrigt alle de Flygtninge, der er i Thisted, skal samles. Der bliver ialt 7—800. Mindre Kolonner findes bl. a. paa

ligger om Regeringsdannelsen kunde Frihedsraadet lige saa godt have sagt: Hvad skal vi med Folk fra de gamle Partier? Vi skal jo alligevel have lagt en ny Kurs i Danmark. Men den sunde Fornuft sejrede, og man mødtes paa Halvvejen og enedes om en Ordning, som man fra alle Sider kan være tilfreds med. Mit personlige Indtryk er, at man fra alle Sider gaar ind i et redeligt Samarbejde, og jeg tror, at vi vil kunne enes om Arbejdet. Hovedsagen er jo, at Dagens Gerning bliver gjort, og at vi ikke fortaber os i indbyrdes Strid, saaledes som det skete i

Mangt og meget vil spille ind i Forholdet i den kommende Tid. Jeg kan bare nævne, at Tyskland ligger i Kaos, og det bliver Storkapitalisterne i England og Amerika og andre Lande til at genopbygge Landet. Vi kan komme til at opleve, at de tyske Arbejdere skal slide for den fremmede Kapital til Underbetaling, saaledes at dansk Industri og danske Arbejdere kommer ud i en haard Konkurrence. Hvis ikke Parlamenterne i England og Amerika har Magt til at hindre en saadan Udvikling, ligger der en mørk Fremtid foran os. Det er heller ikke til Danmarks Fordel at

Kronens Hede, i Slettestrand, Hjortdal, Svinkløv, Fjerritslev, Thorupstrand, Klim og andre Steder i Nordthy og V. Hanherred, og dem vil man søge samlet paa 2—3 Steder.

Skypumpe ødelægger Cirkus Miehes Telt.

I Nat ved 24-Tiden gik et voldsomt Uvejr hen over Randers. Cirkus Miehes store Telt, der var opstillet paa Havnepladsen, blev stærkt beskadiget. Bardunerne sprængtes af en Skypumpe, der sugede Teltet op i Luften. Det blev ført flere Meter bort og helt ødelagt. Af Hesteteltet, der stod ved Siden af det store Telt, blev kun Taget suget bort. Hverken Mennesker eller Dyr kom til Skade. Forestillingen i Aften er aflyst, men man regner med at faa et Reservetelt frem til i Morgen Aften. Den anrettede Skade anslaas til 20,000 Kr.

Mosebrand i Todbøl.

I Gaar brændte det i et Moseskifte ved Todbøl, tilh. Ejler Ehlers. Falck fra Thisted tilkaldtes, og Ilden blev hurtigt slukket.

En Del Stof,

bl. a. en indsendt Artikel, har vi af Pladshensyn maattet udskyde til i Morgen.

Til særlig Polititjeneste.

Politiassistent Alfred Jensen, Thisted, er af Politikommandøren kaldt til Viborg, hvor han skal forrette særlig Tjeneste. Indtil videre ledes Arbejdet paa Thisted Politistation af Politiassistent Rosengren.

Hedebrand ved Bleghule.

Ungarere og Russere paa Slukningsarbejde.

I Gaar Eftermiddag opstod der Brand i Heden mellem V. Vandet og Hansted, Nord for Tyskernes Pejlestation ved Bleghule. Der kom et stort Mandskab til, bl. a. ca. 300 ungarske og russiske Soldater, ligesom Falck fra Thisted mødte. Ved Hjælp af Skovle og Sand blev Ilden slukket. Der blev afsvedet et betydeligt Hedeareal, men da Vinden bar mod Vest, var Vilsbøl Plantage ikke i Fare.

Politiet i normal Funktion.

I Gaar Formiddags blev det danske Politi over hele Landet formelt indsat i sine Funktioner. I Thisted skete det ved en Parade foran Politigaarden. Her mødte baade Ordenspolitiets og Kriminalpolitiets Folk, ogsaa fra Fjerritslev og Brovst, og Politimester E. Brix talte. Politimesteren inviterede derefter hele Styrken paa Frokost paa Hotel „Jylland".

Betjentene har herefter lagt de grønne Landeværns-Armbind bort.

Lyntogstrafik fra 1. Juli?

Der er Mulighed for, at vi faar Olieforsyninger til Landet, saaledes at Lyntogs- og Motortogstrafiken kan genoptages 1. Juli.

Sørensen - Torp
MALERFIRMA
udfører al Slags Malerarbejde
Telefon 917 1334

Det danske Flygtningekontor forbereder at sende de af de danske Flygtninge, som blev reddet fra Koncentrationslejrene, og som i den sidste Tid ved svensk Røde Kors' Hjælp er blevet ført til Sverige, hjem paa een Gang. Disse Flygtninge vil blive hjemsendt før de øvrige danske Flygtninge, antagelig midt i næste Uge.

Bogen, der er udkommet paa Hirschsprungs Forlag, er forsynet med Billeder fra »Pan«s 16-aarige Hundeliv.

Første Søndagsjæger: Sidst jeg var paa Jagt, stødte jeg saamænd paa en sovende Hare . . .

Anden: Sikken et Svineheld! Den var da Dødens sikre Bytte?

Første: Nej, desværre, Bæstet vaagnede ved Knaldet!

Overordentlige Foranstaltninger

Forbud mod Salg eller Udlevering af Varer til de enkelte Medlemmer af den tyske Værnemagt, tyske Flygtninge m. v.

§ 1. Salg eller Udlevering af Varer til *de enkelte* Medlemmer af den tyske Værnemagt eller de denne tilsluttede Organisationer [herunder bl. a. Politiafdelinger, NS-Flyverkorps, NSEK (NS Motorkorps) Arbejdstjenesten, NSV (NS-Folkeforsorg) Organisation Todt, Teknisk Nødhjælp, Røde Kors, NS-Sammenslutningen „Kraft durch Freude"] samt til *de enkelte* Medlemmer af tyske SS-Organisationer, tyske Politikorps eller lignende (herunder saavel Officerer, Embedsmænd, Underofficerer, Menige og civile Personer, der er knyttet til de nævnte Afdelinger eller Korps) maa fremtidig ikke finde Sted. Det samme gælder Salg eller Udlevering af Varer til *de enkelte* udenlandske Statsborgere, der som Flygtninge eller paa anden lignende Maade opholder sig her i Landet uden at være i Besiddelse af gyldig Opholdstilladelse.

§ 2. Ved Varer forstaas i denne Bekendtgørelse saavel Handelsvarer som andet Løsøre, herunder ogsaa Maskiner, Indbo, Beklædningsgenstande, Kunstgenstande, Guld og Ædelstene. Heste og andre Husdyr. Køretøjer af enhver Art og lign.

§ 3. Overtrædelse af Bestemmelserne i denne Bekendtgørelse eller de i Medfør af samme givne Forskrifter straffes i Overensstemmelse med Bestemmelserne i Lov Nr. 158 af 29. Marts 1943 om erhvervsøkonomiske Foranstaltninger. Vareforsyning m. v., jfr. Lovanordning Nr. 91 af 9. Marts 1945.

§ 4. Denne Bekendtgørelse træder i Kraft straks. Samtidig ophæves § 3 i Bekendtgørelse Nr. 639 af 11. December 1940 vedrørende Salg af Varer til den tyske Værnemagt og til dennes enkelte Medlemmer.

Handelsministeriet, den 7. Maj 1945.

os. Mangen en Kammerat er gaaet tabt; men vi véd med Tryghed, at netop ved vort Virke er mangen en Kammerat skaanet eller udfriet.

Endnu finder Kamp Sted, og saa sent som sidste Nat er Kammeraters Liv gaaet tabt; men tilbage bliver dog den lykkelige Kendsgerning, at Danmark igen er fri og indeholder en stærk, fri Fagbevægelse. Vi kan nu atter tale frit, skrive frit; vi har nu Mulighederne for igen at kunne genopbygge det, Krigen og Besættelsen har nedbrudt. I Enighed maa vi gaa løs paa Opgaverne og løse Fremtidens Maal, give vor Indsats for at genskabe de lovlige, demokratiske Tilstande fra før Krigen, at skabe økonomiske og sociale Forhold, der igen opretter vor økonomiske Status og giver Mulighed for en videre Udbygning til Tryghed for det arbejdende Danmark.

Klar til Arbejdet!

P. F. V.
EILER JENSEN

HIPO brugte Skyde-Banerne som Gravplads

For de Ofre, der henrettedes uofficielt

(Privat.) Odense.

TORSDAG Formiddag blev der i Odense afsløret et nyt grufuldt Bevis paa Gestapos Mordlyst. Paa Skydebanerne i Seden, ca. 6 km fra Odense, saa nogle Drenge, endnu inden Kapitulationen forelaa, en Menneskearm stikke op af nogle Brædder. De turde intet fortælle, men alligevel spredtes Meddelelsen, og man sluttede, at det var tyske Ofre, der var blevet begravet under Skydebanen, idet Beboerne jævnlig hørte Lastbiler køre derud om Natten.

Nu er den grufulde Sandhed lagt blot for alle. Nogle af Sedens mandlige Beboere gik i Gang med Gravearbejde paa Steder, hvor Jorden var blød, og hvad man fandt var grufuldt. Frihedskæmperne alarmeredes og overtog Vagten.

I en enkelt Grav fandt man fem Lig, alle helt nøgne og nedlagt i løst sammentømrede Trækister, der stod i Grundvand. Kisterne faldt delvis fra hinanden, da man tog dem op. I Graven laa fire nøgne Mandslig, helt unge Mænd, og et Kvindelig. Kvinden var 50—60 Aar gammel. For to af Mændenes Vedkommende var en Seddel vedlagt Ligene med deres Navne og Data. Ligene bar alle Skudsaar og var frygteligt massakrerede.

I nogle nærliggende Grave fandt man yderligere fem Mandslig, tre laa i Enkeltgrave og to laa i samme Grav.

Det lykkedes at identificere 9 af Ofrene. Det drejer sig om 8 unge Frihedskæmpere fra Svendborg og en fra Odense. Navnene ønsker man ikke offentliggjort paa nuværende Tidspunkt, idet Identificeringen maaske ikke i alle Tilfælde er fuldstændig sikker, og fordi man ønsker at underrette de Paarørende om Fundene. Da de tyske Biler saa sent som gunske faa Dage før Kapitulationen kom paa de mystiske natlige Ekspeditioner til Seden, regsamme Enighed, som vi førte Kampen mod de tyske Voldsmænd. Det vil kræve Ofre fra hele Folkets Side, men det er givet, at Folket ogsaa er villigt til at bringe disse Ofre. Det maa kun have Sikkerhed for, at der virkelig tilstræbes social Retfærdighed, saa et lille Fatal ikke faar Lov til at mele

ner man med, at Skydebaneterrænet i Virkeligheden lige til det sidste er blevet benyttet som Gravplads for de af Gestapo eller Hipo uofficielt henrettede Ofre.

Køb nog
for Mæ



Køb

Deres Garanti
110 Aars Erfaring

re, der
stings-
len of-
ikke
alitet.
en af-
Fjor,
have
n 9.
Rigs-
for
ar-
r at
ntet
ske
tod
om
ker
tel
ent
".
de
n-
g
e

Meddelelse

til Modstandsbevægelsens Leverandører i Thisted:

Fra 14. Maj foretages Indkøb efter skriftlig Rekvisition. Ukvitteret, specificeret Regning paa Indkøb, der er foretaget i Tiden 4.—12. Maj incl., bedes indsendt senest **Tirsdag d. 15. Maj** til Sektion Nord-Vest.

Kasernekommandantskabet,
Realskolen, Thisted. 1899

National Festaften

i Sønderjydsk Forening for Thisted og Omegn

Torsdag den 17. ds. Kl. 19 Aften paa Afholdshotellet.

Taler, Musik, Solosang, Tableau, fælles Kaffebord.

Adgang for Medlemmer med Husstand. Kongesangbogen medbringes. 1914

Kender De Thisted

saa kender De ogsaa

B. Birkholm, Glarmester,
Vestergade 34 - Tlf. 391
Malerier, Raderinger, Rammer, Spejle

Efter endt Sommerferie
er vore Værksteder atter aabne fra 16. ds.
Thisted Motorkompagni A/S.
S. Kuhnmünch.
1918

Store priklede Blomkaalsplanter, Spidskaal, Sellerier, Tomater og Blomsterplanter tilbydes.

Gartneriet „Møllebakken“.

Sygeforsikringsforeningen „Thisted Amt“

(under de statskontrollerede Fortsættelsessygekasser i Danmark)

THY, HANHERRED OG MORS

Thisted, 14. Maj 1945.

Dødsfald.

Peder Smærup, Vesløs, er død, 69 Aar gl. Afdøde var født i Vust og drev i mange Aar sammen med sin Hustru en Ejendom paa Bjerget i Lild Sogn. Samtidig var han Ringer og Graver ved Lild Kirke. I to Perioder var han Medlem af Tømmerby-Lild Sogneraad. I 1924 købte Ægparret en mindre Ejendom i Vesløs, som de senere byttede med et Stentrygeri. De sidste Aar har de boet i jordløst Hus ved Vesløs Station. eder Smærup var dog stadig i Virkomhed, og han arbejdede bl. a. ved ommunens Vejvæsen. Han var en ilfærdig Mand, der aldrig søgte at enge sig frem, men hans venlige og nytlige Væsen gjorde ham afholdt alle.

rdefærd.

kefru Severine Hyldgaard begravet i Nors i Lørdags. Belsen fandt Sted fra Vorring-, og der holdtes Andagt i Hjemvor Lærer Olsen, Nors, talte. ken talte Pastor Bækgaard ohs. 7. 13.—17.: Herren er min Gdr. Niels Chr. Hyldd, Stagstrup, takkede paa ns Vegne for Deltagelsen. Efravelsen var der en Sammen-Hjemmet, hvor Jørgen Jør-, Ø. Baun, Skinnerup, talte,

terne, der eller mange Steder vil kunne gaa en „mørk" Sommer i Møde.

En Mindesten paa den engelske Flyvers Grav i Klitmøller.

Paa Stranden ved Klitmøller drev en Dag kort Tid før Besættelsen Liget af en engelsk Flyver i Land. Liget, der formentlig stammede fra en nedstyrtet Maskine, var stærkt opløst, men det lod sig gøre for Myndighederne at fastslaa Flyverens Navn og Hjemsted, og igennem den engelske Konsul i Lemvig har man søgt at komme i Forbindelse med den Dødes Familje. Det er dog ikke lykkedes endnu, men nu vil der blive gjort et nyt Forsøg. Flyveren blev begravet paa Klitmøller Kirkegaard, og det er nu Hensigten at rejse en Sten paa Graven. Blandt Beboerne er der samlet en Del Penge sammen, og Stenen vil blive rejst i nær Fremtid.

70 Aar.



Fiskeeksportør Jens Peter Jensen, Østerbakken 21, fylder 70 Aar Torsdag d. 17. Maj. J. P. Jensen er født i Kløv. Da han i 1900 havde aftjent sin Værnepligt, var han et Par Aar ved Thisted Kalkværk. I 1904 blev han Karl hos daværende Fiske-

Skade, og den anrettede materielle Skade paa Ejendommene var for de flestes Vedkm. ikke særlig stor. I vort Trykkeri blev næste Morgen fundet et Par Projektiler paa Gulvet. Og et andet kunde pilles ud af Ydermuren til Redaktør Lustrups Soveværelse, hvor det havde boret sig ind, efter at være gaaet igennem en Hegnsmur.

Angrebet kom ganske overraskende, saa der var ingen Luftalarm; men derfor blev Forskrækkelsen ikke mindre.

Næppe Valg lige straks.

Fuld Enighed om et redeligt Samarbejde med Regeringen.

Arbejdernes Fællesorganisation i Thisted holdt Møde paa Afholdshotellet i Gaar. Landstingsmand A. Hvid talte over Emnet: Danmarks Frihed, Folkets Fremtid. Mange af de Ældre fik maaske et Chok ved at se den nye Ministerliste, sagde han bl. a., men den trufne Ordning var Resultatet af langvarige Forhandlinger, og der var fra alle Sider fuld Enighed om at gaa ind i et redeligt Samarbejde. Det vil være uheldigt at gaa til Valg paa Øjeblikkets Stemning. Man maa lade Forholdene afklare sig først.

Landets relativt gode Stilling i Dag skyldes det underjordiske Arbejde, der er udført af Modstandsbevægelsen, og Landstingsmanden pegede paa de danske Søfolks Indsats ved at sejle for de allierede. Der er Tanker fremme om, at disse Søfolk skal have ½ Aars Ferie med fuld Løn af Staten.

Der var Underholdning ved Thisted Sangforening.

Statshusmandsbrugenes Jordrenteydelse af Præstegaardsjorden.

Kirkeministeriet har fastsat den Jordrente, som de Statshusmænd, der er gaaet ind under den særlige Ordning, skal svare i den forestaaende

Politiet atter i Funktion.

Tiltrædelses-Parade i Thisted og i Hurup.

Rigspolitiet er jo nu overalt traadt i Funktion, efter at Styrkerne siden den 19. September har været spredt for alle Vinde. Størsteparten af Mandskabet har under Modstandskampen gjort Tjeneste forskellige Steder, ikke alle ved deres normale Tjenestested.

Styrkens officielle Genindtræden i Tjenesten markeredes i Thisted ved en Parade uden for Politigaarden i Gaar Formiddag. Præcis Kl. 10 blev Styrken kommanderet Ret af Politiassistent T. Rosengreen. Styrken var opstillet langs Politigaarden, og med Front mod dem stod deres Stedfortrædere i Udlændighedstiden, Thisted kommunale Vagtværn under Ledelse af Ritmester Ejlskov Jensen. Der var samlet ikke saa faa Tilskuere til Højtideligheden, og Folk klappede begejstret.

Politimester Brix traadte derpaa frem foran Styrkerne og bød i bevægede Ord Politistyrken Velkommen til de normale Funktionsforhold. Et særligt Velkommen rettede han til Overbetjent J. P. Jensen og Kriminalbetjent A. G. Nielsen, der har været i tysk Koncentrationslejr, ligesom han mindedes Kriminalassistent Sørensens Søn, der døde i Koncentrationslejr. Politimesteren sluttede: Saa skal vi til at begynde igen, og der er nok at tage fat paa.

Politimesteren vendte sig derpaa til Vagtværnet og takkede Korpset for den Indsats, der er ydet, mens Politiet har været borte.

Ogsaa i Hurup holdtes der en Højtidelighed, da Politiet i Gaar overtog sit Arbejde. Politipersonalet fra Hurup Politikreds tilligemed tre københavnske Politifolk, som har levet under Jorden i Sydthy, hvor de har deltaget i Modstandsbevægelsen, var mødt til Appel paa Politimesterens Kontor. Der var festligt smykket med Blomster, og bl. a. var der sendt Dekorationer og Buketter fra Hurup Haandværker- og Borgerforening, Hurup Vagtværn, CB.-Korpset og Luftværnschefen, Sogneraadsformand N. K. Pedersen. Appellen indlededes med, at Politimester Kai Herting bød sine Folk Velkommen tilbage til Arbejdet nu, hvor den saa længe ventede Dag var kommet. Der blev videre talt af Sogneraadsformand N. K. Pedersen og af CB.-Gruppefører Aksel Petersen, og derefter samledes de mødte til en Frokost hos Politimesteren, hvori ogsaa deltog Repræsentanter for Modstandsbevægelsen.

Politiet har iøvrigt nu afl. de grønne Armbind.

Faar vi mere Strøm i Maj?

Danske Lytteres Fællesforbund har rettet en Henvendelse til Handelsministeriet om, at der bevilges en ekstra Ration Elektricitet for Maj Maaned. Begivenhederne har ikke blot gjort det ønskeligt, men i nogen Grad nødvendigt at høre Radio, og Radioraadet vil paa det varmeste støtte Lyt-

Hyttefade, og siden drev Jensen Forhandel og Fiskeeksport. Han fik oparbejdet en god Forretning, som han drev til nu i Forsaret, hvor en Søn, der har været ansat i en Fiskeforretning i København i 10 Aar, overtog den.

Jensen har været en stræbsom Mand, vellidt af alle, han kom sammen med, og Venner og Naboer vil sikkert være med til at gøre Dagen festlig for ham og hans Familje, der tæller en Børneflok paa tolv ialt.

Fest for Freden — i Sønderhaa.

Kristi Himmelfartsdag holdtes en stor national Folkefest om Eftermiddagen paa Sportspladsen i Sønderhaa i Anledning af Danmarks Befrielse og Freden. De fleste af Sønderhaa-Hørsteds Beboere var med; Vejret var fint, og Stemningen god. Der blev sunget en Masse Fædrelandssange og talt af Lærer Piet, Lærer Frederiksen og Pastor Christensen om Flaget, Kongen og Landet. Et lille Kor sang Frihedssangen. Fru Pastor Christensen sang Solo, og KFUK.erne samt KFUM.-Spejdere opførte nogle smukke nationale Optrin. Festen sluttedes af Præsten med Bøn og Velsignelse og Afsyngelsen af „Kongernes Konge".

De beslaglagte Biler skal leveres tilbage.

Flere nordjydske Vognmænd og Bilejere har spurgt, om der er Chance for at faa de Motorkøretøjer, som den tyske Værnemagt beslaglagde for nogen Tid siden, tilbage, og i bekræftende Fald hvor hurtigt, idet man naturligvis er interesseret i at faa dem, førend de har taget alt for megen Skade.

Fra Modstandsbevægelsen oplyser man overfor Aalb. Stiftstid., at alt, hvad Værnemagten har beslaglagt, skal afleveres, naar de tyske Tropper afvæbnes af de Allierede eller forlader Landet. Forsaavidt Biler o. l. er i Behold, vil der saaledes formodentlig til sin Tid blive Tale om Tilbagelevering til de rette Ejermænd.

Da Oliebeholderne ved Thisted Havn blev beskudt.

Natten til den 27. Februar i Aar rettede en, formentlig engelsk, Flyvemaskine et Angreb paa de store Oliebeholdere ved Thisted Havn (i Nærheden af Eksportstaldene). Det var klart Maaneskin, saa Maalet var let at se. Et Par Oliebeholdere blev ramt af flere Projektiler, og en Del Raaolie strømmede ud. Men paa Farten fra Fjorden og ind over Havnen kom det ogsaa til at gaa ud over en Del Ejendomme i dette Bykvarter; de blev ramt af en Del Projektiler, inden Flyveren kunde faa sin Maskinkanon standset — bl. a. blev THISTED AMTS TIDENDEs Trykkeribygning og Redaktørbolig ramt af 5—6 Skud —. En Meddelelse til Offentliggørelse i Bladene blev, som den skulde, indsendt til Censuren i København; men et Par Linjer om Beskydningen af Oliebeholderne blev strøget af Censuren, saaledes at Meddelelsen fik Udseende af, at det kun var Beboelsesejendomme og Civilbefolkningen, den allierede Flyver havde været ude for at ramme. — Heldigvis kom jo ingen Mennesker til

pCt. Da disse Satser jo imidlertid er fastsat med en Aarsydelse for Øje, bliver Ydelsen nu for Juni Termin altsaa beregnet efter Halvdelen af de nævnte Rentesatser. Hertil kommer saa iøvrigt den forhøjede Rente af eventuelt tilskrevne Restancer.

Skattebogen

i Holstebro agtes nu udgivet, trods Forsinkelsen, fordi den er særlig nyttig som Adressebog.

Aarets andet Tordenvejr

drog i Aftes hen over Thy og Mors. En Overgang flammede Lynene hele Horisonten rundt.. En stor Part af Udladningerne fandt Sted mellem Skyerne. Nogle slog ned, men der er ikke noget Sted fra meldt om Skader som Følge af Lynnedslag. Uvejret varede halvanden Times Tid og ledsagedes af Regn, men Bygen var kortvarig, og den gav kun et Par Millimeter Vand. Nordthy Strømforsyning har haft en enkelt Linjeafbrydelse i Vust, men om det skyldes Lynnedslag er uvist.

Temperaturen var meget høj i Gaar, og hen under Aften var det meget trykkende. Der er i Thisted maalt 21 Grader, paa Mors endog 22. Lige indtil Tordenbygen kom, var Vejret saa skønt som ved Højsommertid, men Uvejret bragte en kraftig Sydvestblæst med sig, og den er endnu ikke løjet af.

Tilknyttet de Alliredes Efterretningstjeneste.

Efterhaanden fremkommer der mange interessante Oplysninger om Ting, der er sket i Besættelsesaarene, og som kun ganske faa har haft Kendskab til. Det blev saaledes i Gaar gennem Modstandsbevægelsen i Sydthy bekræftet, at Politibetjent Tousig, Hurup, i en Aarrække har været tilknyttet de Alliredes Efterretningstjeneste, med en dansk Officer som Mellemled. Politibetjent Tousig har i Besættelsesaarene bl. a. haft til Opgave at være Forbindelsesled mellem de danske Myndigheder og det tyske Militær ved Indkvarteringer, ved Rekvisitioner o. s. v. og har saaledes haft god Lejlighed til at skaffe sig nøjagtige Oplysninger om Tyskernes Bevægelser paa Egnen. Nærmere Oplysninger om Efterretningstjenesten vil naturligvis ikke komme frem, men det kan dog siges, at de Allierede har faaet værdifulde Oplysninger om de militære Anliggender for Thy.

Fra „Klim Strand Station".

Ved Klim Strand, hvor Tyskerne havde Station for Grus-Tipvognene, standsede Arbejdet for kort Tid siden. Da Tropperne nu maatte sydpaa, brød man op i stor Hast og fik kun det nødvendigste med fra Barakkerne. Senge, Skabe, Borde, Stole og Køkkenudstyr blev paa Pladsen, ogsaa i den oprettede „Smedie" var efterladt adskilligt. Nogle længere fra boende Folk forstod det saaledes, at man fik kunde tilegne sig de efterladte Dele. Nu gara der stadig Vagt ved „Stationen".

Limfjordsfiskeriet efter Aal

i Trawl er ikke saa daarligt for Tiden. Fra Jegindø har Baade saaledes landet Fangster paa ca. 100 Pund. Ogsaa de Baade, der bruger Haandvod, har haft helt op til ca. 80 Pund Aal pr. Tur, hvilket er helt pænt saa tidligt i Sæsonen. For Aal,

første Toner lydt, før Folk begyndte at kigge til hinanden. Det var nemlig de Toner, vi nu gennem lang Tid har hørt ved Begyndelsen og Slutningen af B.B.C.s Aftenudsendelse paa Dansk. Der kræves egentlig Trompetledsagelse til dette Værk, for at det rigtig kommer til sin Ret, men det var ikke lykkedes at skaffe den særlige Slags Trompeter, der skulde bruges.

Af det øvrige Program lagde man særlig Mærke til Aksel Munks glimrende Udførelse af Buxtehudes Orgelvariationer over „Min Sjæl du Herren love", men ogsaa Peter Jensen og Poul Boes Solopartier var udmærkede. Koret virkede bedst i „Dagen gaar med raske Fjed", med Weyses ualmindelig smukke Melodi. I Svend-Ove Mellers Koralkantate over Melodi af Laub og Kantate for Solo, Strygere og Orgel af Buxtehude viste de medvirkende et udmærket Sammenspil. Det var en Nydelse at høre det. Pastor Juul Sørensen forrettede Altertjeneste.

To Frihedskæmpere saaret i Thisted.

De pillede ved en Haandgranat i O. T.-Lejren.

I O. T.-Lejren ved Nørreallé, Thisted, skete i Gaar Eftermiddags en Sprængningsulykke, hvorved to Morsingboer af Frihedskæmperne kom til Skade. De havde blandt det meget indsamlede tyske Krigsmateriel fundet en Stump af en Haandgranat, som de pillede ved. Den eksploderede mellem Hænderne paa dem med det Resultat, at den ene, Mejeribestyrer Svend Korsgaard, Lødderup, fik flere Saar i Ansigtet og Forbrændinger, og man frygtede, at hans ene Øje var beskadiget. Den anden Frihedskæmper, ogsaa en yngre Mand ved Navn Korsgaard, fik Sprængstykker i Brystet, som havde han faaet et Skud Hagl i Kødet. Mejeribestyrer Korsgaard blev i Røde Kors' Ambulancen ført til Nykøbing Sygehus, efter at han var blevet foreløbigt behandlet, medens hans Kollega blev behandlet her. Ingen af dem har dog faaet farlige Saar, men Tilfældet indskærper Faren ved at pille ved Genstande, man ikke er fortrolige med.

Travl Søndag for Falck.

To Brande, to Ambulanceudrykninger og en Dyreredning.

Falck i Thisted havde en ualmindelig travl Søndag. Der var to Brande, to Ambulanceudrykninger og en Dyreredning.

Den første Brand opstod i Hundborg Mose, hvor der brændte 50—75 Kvadratalen Tørvejord, inden det lykkedes at faa Ilden slukket. Ildens Opkomst kendes ikke. Den anden Brand var i det fredede Areal mellem Hanstholm og Klitmøller, hvor der var opstaaet Ild i Nærh. af en tysk Pejlestation. Ca. 300 Mand, Ungarere, Russere, samt nogle af Egnens Karle deltog i Slukningsarbejdet. Der brændte omkring 5 Tdr. Land Hede.

Ambulancens første Udrykning var til Bryggerivej, hvor Fru Distriktsmontør Laursen var væltet med Cyklen. Fruen havde brækket et Ben og blev kørt paa Hospitalet. Paa Faartoftvej var en Søn af Arbmd. Torvald Nielsen kommet til Skade og havde faaet en lille Flænge i Hovedet. Det var dog mindre alvorligt, og efter at være blevet forbundet paa Syge-

disse Miner, og han erklærer, at Kystfiskerne naturligvis glæder sig til den Dag, da Minerne er borte. I lang Tid har Fiskerne maatet holde sig til en smal Strimmel Hav langs Kysten. Krigsaarene har skabt en betydelig Fiskerigdom i Vesterhavet, men Fiskerne har været afskaaret fra at komme til deres sædvanlige Fiskepladser. Fra femkvart Mil ud og indtil 20—30 Mil ude ligger Minerne, men de kan have flyttet sig og revet sig løs, og for der bliver foretaget Minestrygning, kan der ikke være Tale om at komme paa de sædvanlige Fiskepladser.

Vi haaber, at der snarest kan komme Minestrygning i Gang, men vi er klar over, at der er saa meget at ordne nu lige i den første Tid, og vi kan ikke gøre Krav paa at komme i første Række. Det er dog vist Hensigten gennem Fiskeriforeningerne at gøre Forestillinger paa højeste Sted for at faa Minestrygningen fremskyndet mest muligt.

Illegale Tryksager efterlyses.

Ved en Gestapo-Razzia i December 1944 mistede det kgl. Bibliotek en Samling illegale Tryksager. For at Fremtidens historiske Forskere kan raade over en saa komplet Samling som muligt, beder Biblioteket om, at man vil tilsende det illegale Blade, Bøger, Løbesedler, Billeder o. s. v., og desuden saadanne Tryksager, som de tyske Myndigheder har ladet fremstille under Besættelsen.

Hummerfiskeriet langs Vestkysten

er nu saa smaat begyndt, idet man f. Eks. i Klitmøller har begyndt Udsætningen af Hummertejner. Der har været ret gode Fangster, men det er smaat med Afsætningen.

Eftersøgte Marinevægtere anholdt i Struer.

Modstandsbevægelsen i Struer har anholdt nogle Marinevægtere, af hvilke følgende har haft Tilknytning til Thisted: Nikolaj Hillerup, Johannes Kjeldgaard, Chr. Samuel, Peter Jens Otto Samuel, Jørgen Bruun og Svend Aage Barth.

Sølvbryllup.

Chr. Eriksen Pedersen og Hustru, Stenbjerg, kan fejre Sølvbryllup i Morgen, 15. Maj.

Skræder Theodor Sørensen og Hustru, Strandvejen 47, Thisted, kan fejre Sølvbryllup paa Onsdag.

Martin Kanstrup og Hustru, Hornstrup Mark, holder Sølvbryllup den 17. Maj.

Sparekassedirektør A. J. Andersen og Hustru, Villa „Ly", Torp, kan fejre Sølvbryllup Pinsedag.

Tinglyste Skøder.

Bagerm. H. C. Christensen til Bager V. Aa, Roursgaard, Helligsø, Matr. Nr. 10 Aggersund, 38,000 Kr., Esk. 8000 Kr.

Hsr. N. A. Kollerup til Lmd. C. K. Andersen, V. Bjerget, Matr. Nr. 77 q, v, Lund og Bjerget, 3000 Kr., Esk. 2100 Kr.

Hsr. V. N. Votborg til Hsr. C. Petersen, Fjerritslev, Matr. Nr. 1 h Aagaard, Kettrup, Matr. Nr. 3 bf, Fjerritslev,

Dagbladet Ringkjøbing Tidende

Ung Frihedskæmper fra Hurup fortæller om tyske Koncentrationslejre.

Tyskernes danske Haandlangere var Fangernes værste Plageaander.

En ung thylandsk Frihedskæmper, Egon Nielsen, Søn af Produkthdl. Carl Nielsen, Hurup, er som meddelt vendt hjem til Hurup via Sverige, efter at han i et halvt Aar havde siddet fængslet, dels hos Gestapo i Aarhus og dels i Frøslevlejren og forskellige tyske Koncentrationslejre.

Egon Nielsen er haardt mærket af den barbariske Behandling, som Tyskerne gav deres Fanger. Han er udskaaret og hulkindet trods den eneståendende Omhu, hvormed Svensk Røde Kors behandlede de frigivne danske og norske Fanger. Sammen med 250 danske Medfanger blev han klippet skaldet efter Ankomsten til den tyske Koncentrationslejr. Dette skete ikke af sanitære Hensyn, thi de tyske Fangevogtere nøjedes ofte med at klippe en Stribe over Hovedet paa de Internerede og havde tilsyneladende megen Fornøjelse af at plage de ulykkelige det mest mulige.

Egon Nielsen var med i en Gruppe i Holstebro og kom senere til Aarhus, hvor han straks kom ind i Modstandsbevægelsen, efter at Gestapo havde været ude efter ham i Holstebro. Først i November 1944 blev han fanget i Aarhus ved en ulykkelig Tilfældighed. Han kom i Forhør, og saa snart Tyskerne blev klar over, hvem han var, knuste en Gestapomand hans Næseben med et Knytnæveslag. Han slog en af de danske Haandlangere i Gulvet, og kun ved at Tyskerne lagde sig imellem, undgik han at blive slaaet ihjel paa Stedet, men han blev slaaet i Hovedet med Skæftet af en Revolver og plaget i de efterfølgende Forhør. Tyskerne selv var ikke saa slemme, fortæller Egon Nielsen, men deres danske Medhjælpere var de frygteligste Bødler, uden Barmhjertighed og menneskelig Følelse.

Efter et kort Ophold i Frøslevleiren kom Egon Nielsen til Tyskland og blev flyttet rundt i forskellige Koncentrationsleire omkring Hamborg. Her blev 150 Folk fra Modstandsbevægelsen anbragt sammen med 100 asociale Elementer og Forbrydere fra de danske Storbyer, og de sidstnævnte viste sig at være tarvelige Kammerater. De stjal fra Medfangernes usle Rationer og fra deres Røde Kors-Pakker og forærede de tyske Fangevogtere af det stjaalne for at indynde sig. En professionel Forbryder blev af Tyskerne udnævnt til Formand for den Gruppe Danske, som var i Lejren. Han skulde uddele Røde Kors-Pakkerne til sine Medfanger og krævede Told af hver enkelt for at kunne fedte sig ind hos Tyskerne.

I den sidste Maaned blev de danske Fanger overført til haardt Arbejde i Hamborg. De maatte arbejde med Oprydning i Ruindyngerne paa en Kost, som bestod af Roe- og Kaalsuppe og nogle Brødhumpler. Den danske og norske Gruppe var beskæftiget ved Hamborgs Frihavn, som daglig blev bombarderet. Alt laa hen i haabløs Forvirring.

Saa kom Befrielsen. Ingen vilde straks tro det, da det som en Løbeild gik gennem Lejren, at nu skulde Danskerne og Nordmændene til Sverige, men det viste sig at være rigtigt. Egon Nielsen er fuld af Lovord over Røde Kors-Hjælpen fra Sverige. Uden den havde Danskerne næppe klaret sig. I den sidste Tid havde de en Slags Frisprog i Lejren, hvor Fangerne selv overtog Ledelsen. Og saa kom endelig den store Dag, da de svenske Røde Kors-Busser hentede Fangerne hjem fra Hamborgs Ruinhobe. Paa Køreturen ud af Byen saa man det første Hus, der var ubeskadiget af Bombardementerne. Det laa i en af de yderste Forstæder. Alt andet var Ruindynger.

Behandlingen i Sverige var overvældende. Først en omhyggelig Lægeundersøgelse, saa den bedste Forplejning og overstrømmende Venlighed fra alle. Ved Afrejsen blev hver Mand ekviperet fra inderst til yderst, og der blev udleveret Toiletgenstande, amerikanske Cigaretter i rigeligt Maal, alt hvad Hjertet kunde begære.

Desværre er Egon Nielsen endnu haardt mærket af Koncentrationslejrene og Mishandlingerne. Han skal nu igennemgaa et Sygehusophold — angaaende i Thisted —, men haaber, at Sommeren og Glæden over atter at være en fri Mand snart giver ham Helbred og Kræfter tilbage. *B. S.*

Der var givet Ordre til Invasion i England.

En Samtale med Göring.

London (RB). En særlig Korrespondent til Reuters Bureau har i Augsburg haft en Samtale med Göring, som erklærede, at det var urigtigt, at han havde faaet sin Afsked paa Grund af en Hjertesygdom. Han erklærede videre, at han, da han overfor Hitler havde hævdet, at Krigen var tabt, og havde foreslaaet, at man søgte Kontakt med de Allierede, var blevet arresteret og dømt til Døden. Paa Grund af sine tidligere Fortjenester var han imidlertid blevet benaadet. Det blev aftalt, at der skulde udsendes en Meddelelse om hans Afskedigelse, men senere blev dette ændret til, at Meddelelsen skulde gaa ud paa, at han var traadt tilbage paa Grund af en Hjertesygdom.

Göring udtalte videre, at hvis Krigen havde varet længere, vilde Tyskland have fremstillet Bomber, som vilde have overrasket Verden. Der var blevet givet Ordre til en Invasion i England, men denne var aldrig blevet iværksat, fordi Tysklands Luftstyrker aldrig havde været tilstrækkelige til et saadant Foretagende.

Göring troede, at Hitler var død, og han ansaa det for givet, at hans Lig var blevet skjult, for at det ikke skulde falde i Russernes Hænder. I flere Aar havde Martin Borman været den ledende Magt bag Hitler.

Hitler havde altid nægtet at drøfte Muligheden af et Nederlag og havde forbudt alle sine Omgivelser at nævne en saadan Mulighed. Hitler havde inderligt ønsket et Samarbejde med England, men han havde uden Tvivl anvendt gale Metoder.

Fra Læsekredsen

Hr. Redaktør! Med den Motivering, at begge Parter bør høres, anmoder jeg Dem indtrængende om at optage følgende:

Frihedsbevægelsen, jeg for Nemheds Skyld vil forkorte til K.U.B., spiller højt Spil. Saa højt, at det vil give Bagslag om ikke før, saa naar den Helgenglorie, de nu pynter sig med, er fordunstet i Efterkrigstidens graa Hverdag. De Massearrestationer, der foretages og opretholdes uden nogen Lovhjemmel, vil sent blive glemt og tjener i de fleste Tilfælde kun til at mistænkeliggøre Mennesker, som ikke er sig nogen Forbrydelse bevidst.

K.U.B. lader Pressen meddele, at Anholdelserne foretages efter et længe ført Kartotek. Mon ikke Kartoteket trænger til en Tilføjelse? Man kunde f. Eks. læse Nr. 7 af det illegale Skrift

OVERORDENTLIGE FORANSTALTNINGER

Forbud mod Salg eller Udlevering af Varer til de enkelte Medlemmer af den tyske Værnemagt, tyske Flygtninge m. v.

§ 1. Salg eller Udlevering af Varer til *de enkelte* Medlemmer af den tyske Værnemagt eller de denne tilsluttede Organisationer (herunder bl. a. Politiafdelinger, NS-Flyverkorps, NSKK (NS Motorkorps) Arbejdstjenesten, NSV (NS-Folkefors0rg) Organisation Todt, Teknisk Nødhjælp, Røde Kors, NS-Sammenslutningen „Kraft durch Freude"] samt til *de enkelte* Medlemmer af tyske SS-Organisationer, tyske Politikorps eller lignende (herunder saavel Officerer, Embedsmænd, Underofficerer, Menige og civile Personer, der er knyttet til de nævnte Afdelinger eller Korps) maa fremtidig ikke finde Sted. Det samme gælder Salg eller Udlevering af Varer til *de enkelte* udenlandske Statsborgere, der som Flygtninge eller paa anden lignende Maade opholder sig her i Landet uden at være i Besiddelse af gyldig Opholdstilladelse.

§ 2. Ved Varer forstaas i denne Bekendtgørelse saavel Handelsvarer som andet Løsøre, herunder ogsaa Maskiner, Indbo, Beklædningsgenstande, Kunstgenstande, Guld og Ædelstene, Heste og andre Husdyr, Køretøjer af enhver Art og lign.

§ 3. Overtrædelse af Bestemmelserne i denne Bekendtgørelse eller de i Medfør af samme givne Forskrifter straffes i Overensstemmelse med Bestemmelserne i Lov Nr. 158 af 29. Marts 1943 om erhvervsøkonomiske Foranstaltninger, Vareforsyning m. v., jfr. Lovanordning Nr. 91 af 9. Marts 1945.

§ 4. Denne Bekendtgørelse træder i Kraft straks. Samtidig ophæves § 3 i Bekendtgørelse Nr. 639 af 11. December 1940 vedrørende Salg af Varer til den tyske Værnemagt og til dennes enkelte Medlemmer.

Handelsministeriet, den 7. Maj 1945.

Joller, beregnet til to Mand. Disse nye Baade skulde døbes ved Standerhejsningen, som oprindelig var fastlagt til Søndag den 27., men det maa udsættes

5	Sønderj. Krdf.	4 S	105.00	106.00
4½	Do.	5 »	102.75	104.00
5	Aalborg Hypothf.	5 Afd.	104.00	106.00
5	Jydsk Hypothf.	7 »	103.25	103.50
4½	Do.	7 »	99.75	100.00

aabneBibel

3.: Dersom I elsker
hold mine Befalin-
jeg vil bede Fade-
ıan skal give eder
Talsmand til at
eder evindelig, den
ıs Aand, som Ver-
kan modtage, thi
en ikke og kender
men I kender den,
iver hos eder og
i eder. Jeg vil ik-
le eder faderløse.
r til eder.

gang holdt Jesus
til sine Disciple
dem paa Adskil-
lade dem vide, at
rund skulde blive
skulde faa den
skulde være en
for dem. Som Je-
m og antaget sig
des skulde Guds
t den samme Ger-
g medens Jesus
t til Tid og Sted,
ıds Aand nu væ-
e og hele Tiden,
nd var, skulde
kte Forbindelse

rjættelser, Her-
er, og Pinsedag
saa de ikke var
skete, som Je-

t modtage Guds
elske Jesus og

til Pinse. Lad
og bede om, at
il opfylde For-

12 Marinevægtere fra Thisted anholdt i Struer.

De forsøgte at slippe sydpaa med de tyske Soldater, men blev udleverede af Tyskerne.

Modstandsbevægelsen i Thisted fik i Gaar Underretning om et af de hidtil bedste Kup af Tyskernes Haandlangere. Det drejede sig om 12 Marinevægtere, der har holdt til i Barakkerne ved Faartoftvej, og som det var lykkedes i tyske Uniformer at slippe ud af Byen og sydpaa, antagelig for paa denne Maade at slippe ud af Landet. De blev imidlertid afslørede af Tyskerne i Struer, som derpaa overleverede dem til Frihedskæmperne der.

De 12 Mand er: Allan Olesen, Valby, Nicolaj Hillerup, Thisted, Johannes Kjeldgaard, Thisted, Niels Andersen Vind, Ribe, Volmer Garhoff, København, Kaj Jensen, Hvidovre, Chr. Samuel, Thisted, Peter Jens Otto Samuel, Thisted, Jørgen Bruun, Tilsted, Johs. Hansen, København, Frederik Heinrich Hansen, Røde Kro, og Svend Aage Barth, Thisted.

Flere af dem er kendt som Stikkere og Haandlangere for Gestapo. Man regner med, at de nu vil blive overført til Modstandsbevægelsens Varetægt i Thisted.

Dannebrog hejses i Hanstholm.

Med største Spænding har man indenfor Modstandsbevægelsen i Thy ventet paa det Øjeblik, da man kunde tage det store tyske Fæstningsanlæg i Hanstholm i Besiddelse. Det sker nu. Allerede i Gaar rykkede en Styrke paa 70 Frihedskæmpere under Ledelse af Officiant Munch, Viborg, derud,

Der bliver intet af Martørvsgravningen i Lodbjerg.

Lagene er ikke tykke nok dert

Martørvsgravningen i Lo
bjerg Klitter ser ikke ud til
blive til noget. Efter hvad Entr
prenør Høje-Kristensen oplys
er man ikke trods mange Bor
ger stødt paa de store Mosel
som betinger rationel Udnytte
ved Maskinkraft. Enkelte Ste
har man kunnet paavise Lag
Tykkelse op til en Meter, n
allereed faa Meter til Siden
Lagene atter ganske tynde, og
der er ca. en halv Snes Me
Sand over Martørvene, kan
nyttelsen ikke betale sig.

Derimod fortsætter man Gr
ningen af Martørv indenfor H
stokken. Herved er der beskæ
get 7—8 Mand, og hidtil er
opgravet ca. 150 Tons, men
er jo ikke den store Mængde,
havde ventet til den thylan
Brændselsforsyning.

Kirkemusikandagten i Thisted Kirke.

Det gør mindre til Sagen, on
er gamle H. Purcell eller en an
der har komponeret Orgelfanta
i D-Dur, det er mere, hvad
Toner har betydet for os i sp
te eller beklemte Øjeblikke.
efter Aften har vi hørt dem,
Gaar fyldte dens højtid
Marschtoner Kirkerummet
en befriende Klang, det, diss
ner havde opmuntret os til a
er nu sket, og saa gav vi os
i Mindet, om hvad Kirkesa
som den formede sig gennem
derne, har betydet for den d
Menighed .Som altid udmærke
til Rette, fik man et Indtry
Middelalderens Salmeklang

Aand gøre akkurat den samme Gerning for dem, og medens Jesus havde været bundet til Tid og Sted, saaledes skulde Guds Aand nu være i dem alle Vegne og hele Tiden, saa de, hvor de end var, skulde kunne være i direkte Forbindelse med Gud.

Det var rige Forjættelser, Herren gav sine Venner, og Pinsedag opfyldtes hans Ord,saa de ikke var i Tvivl om, at det skete, som Jesus havde sagt.

Betingelsen for at modtage Guds Aand er den ene, at elske Jesus og adlyde ham.

Nu bereder vi os til Pinse. Lad os elske vor Frelser og bede om, at han ogsaa for os vil opfylde Forjættelsen.

---

bruar overførtes han til den tyske Koncentrationslejr i Dackau, hvor han var, indtil han den 6. April blev overført til Neuengamme ved Hamburg.

Da Bilen med Hammer ankom til Østerbakken i Fjerritslev blev han modtaget med Hurraraab af flere Hundrede Mennesker, og der blev talt af Realskolebestyrer Thorlacius Ussing og Stenhuggermester N. C. Jensen.

Saaret ved en Haandgranat-Detonators Sprængning.

Der skete i Gaar i O. T.-Lejren ved Thisted en beklagelig Ulykke. Mejeribestyrer Svend Korsgaard, Lødderup, stod med en Haandgranat, da Detonatoren faldt ud og eksploderede Sprængstykkerne ramte Mejeribestyreren i Ansigtet, og han var tilsyneladende ret slemt tilredt. I Falcks Ambulance førtes han til Nykøbing Sygehus, hvor det heldigvis viste sig, at Kvæstelserne ikke var saa alvorlige, som det først saa ud til.

Kreaturopkøbet i Hurup

i sidste Uge var tilført 83 store Kreaturer og 24 Kalve. Til Egnens Slagtere solgtes 10 Kreaturer og 6 Kalve, til Tønder gik 24

Johs. Hansen, København, Frederik Heinrich Hansen, Røde Kro, og Svend Aage Barth, Thisted.

Flere af dem er kendt som Stikkere og Haandlangere for Gestapo. Man regner med, at de nu vil blive overført til Modstandsbevægelsens Varetægt i Thisted.

Dannebrog hejses i Hanstholm.

Med største Spænding har man indenfor Modstandsbevægelsen i Thy ventet paa det Øjeblik, da man kunde tage det store tyske Fæstningsanlæg i Hanstholm i Besiddelse. Det sker nu. Allerede i Gaar rykkede en Styrke paa 70 Frihedskæmpere under Ledelse af Officiant Munch, Viborg, derud, og i Dag vil Dannebrog gaa til Tops over de tyske Befæstningsanlæg.

Brand i Vildtreservatet.

I Gaar Eftermiddags opstod en Brand i Statens Vildtreservat i Nærheden af Klitmøller. Ilden greb ret voldsomt om sig, men en Styrke paa 300 Mennesker, dels Egnens Beboere, dels Soldater, gik med Skovle og andet sammen med Falck fra Thisted i Gang med at bekæmpe Ilden, hvilket ogsaa lykkedes, men der var da blevet afsvedet et ret stort Omraade af Heden.

Et kraftigt Tordenvejr

trak tidligt paa Natten hen over store Dele af Thy. Det lynede meget kraftigt, og der fulgte stærk Nedbør med Uvejret, men det synes ikke, som om Lynene nogen Steder har anrettet Skader.

Kirkeindsamlinger.

Til Ydre Mission indkom i Thisted Kirke Kristi Himmelfartsdag 635 Kr. 78 Øre, i Tilsted Kirke 58 Kr. 37 Øre.

Skolegangen paa Thisted Realskole.

Der kan endnu ikke siges noget endeligt om, hvornaar Realskolen i Thisted kan frigives til Skolebrug, men i hvert Fald senest Tirsdag

Brændselsforsyning.

Kirkemusikandagt i Thisted Kirke.

Det gør mindre til Sagen, er gamle H. Purcell eller en der har komponeret Orgelfa i D-Dur, det er mere, hvi Toner har betydet for os i te eller beklemte Øjeblikk efter Aften har vi hørt d Gaar fyldte dens ho Marschtoner Kirkerumme en befriende Klang, det, ner havde opmuntret os t er nu sket, og saa gav v i Mindet, om hvad Kir som den formede sig ge derne, har betydet for d Menighed .Som altid udm til Rette, fik man et In Middelalderens Salmekl Buxtehude, Weyse, Gade Ove Møller med Grundtv „Syng med os, baade Skov" som et Ledemotiv

Medvirkende som S var Manufakturhandler sen og Landinspektø samt et trestemmigt Da Strygeensemble, medet Munk som sædvanlig be let. Altertjenesten fo Pastor Juul-Sørensen.

Mange af Menighed for at tage Del i den sikandagt, der forme smukt og værdigt.

Ramt af en Mu

Der skete i Gaar Eft Uheld paa Faartoftvej idet en Dreng paa e Aar, Søn af Arbejdsma Nielsen, Faartoftvej 2 af en Mursten, der fa fik nogle Kvæstelser i blev i Ambulance før set.

Den stærke Stor

gør desværre stor Ska udsprungne Blomster træerne.

Hummerfisk

er nu saa smaat be Vestkysten. I Klitmø udsat de første Tejn løbig har der dog ikk Fangster.

Eksamen ved Hurup

Juli.

Festaften Theater.

for første Gang den 29. August 3.

Festforestilling maaske den ligste, det gam- er har oplevet.

de fleste af Re- er med Stats- dsen, endvidere lemmer og De- ets Medlemmer, uer. Paa Balko- saas en Grup- e Kommissions r med General

, hvor der af en var foreta- spærring, sam- en talrig Men- ned Jubel hil- de øvrige Med- gelige Familie, e ankom. indtog deres ar Kronprins- n lille Prinses- g. Det var før- Prinsesse var i Derpaa fulgte

gennem Theatret.

Derefter gik Tæppet op for vort skønne, nationale Skuespil.

Danmarks Frihedssang.

En Vinter lang og mørk og haard
paa fem forbandede Aar
har knuget Landet i sin Favn
med Kulde og Sult og Savn,
og der gik Slid paa Skoven, Skaar,
paa Skaar,
og der gik Raaddenskab i svage Træer.
Gaa til Modstand, alle danske, alle
Mand som en,
og gør Danmark frit.

Med Tvang og Terror gik de Aar,
men nu gaar Vinter mod Vaar.
Det samler sammen til en Tø,
hvor Vinter og Vold skal dø.
Paa Trods af Mord og Brand og
Fængsel er
en Folkevilje vokset og brudt frem:
Gaa til Modstand, alle danske, alle
Mand som en,
og gør Danmark frit.

En Storm, en skyllende April,
en sidste niende April,
en Storm, der renser Landet ud
med Opgørets skarpe Lud.
Fej alle vissengrønne væk og lad
os se det friske grønne Land igen.
Gaa til Modstand, alle danske, alle
Mand som en,
og gør Danmark frit.

Kontrollen med Post-, Telegraf-

skulde le
Og me
blottede
Sitlhed
„Slumre
Det e
te Komm
kerne i
Konge,
telsens
nifold I
Hurra
tionalsa
lingen
til, at
telegra
Samm
Amtr
tenens
se Dag
og stor
ke have
kun at
har vo
været
kerne
Morger
og til
havde
Fem
Danma
Ydmyg
i Amte

THISTED SOCIAL-DEMOKRAT

ORGAN FOR DET SOCIALDEMOKRATISKE ARBEJDERPARTI

37. Aargang ◆ Nr. 110 — FRIHED LIGHED BRODERSKAB — Tirsdag den 15. Maj 1945

Den illegale Presse

Den frodige Bladvirksomhed under Jorden i det besatte Danmark

DEN ILLEGALE Presse har været et af Besættelsesaarenes mærkeligste Fænomener. Naar man tænker sig et moderne Bladhus med dets Redaktionsstab og Telegramtjeneste, dets tekniske Personale og Maskiner, dets Administration og Distribuering, naar man husker de straalende Facader og Neonlysene, saa er det næsten ikke til at forstaa, at der »under Jorden« i Mørke, bag om hele det tilsyneladende Danmark virkelig kunde opstaa en Presse, der i Oplagstal — omend den ikke udkom daglig — saa ikke stod ret meget tilbage for den legale, og som under hele Perioden har vet en meget betydelig Indflydelse aa Befolkningen.

Hvordan var det muligt bag Tyernes Fyg at organisere den nødndige Nyhedstjeneste, at samle de darbejdere, der skulde til for at Bladene fremstillet og bragt ud? Nu, det er overstaaet, kan det ælles, og mange vil maaske synes, det lyder meget ligetil. Dertil er at sige, at det langt fra har vælet, og at mange, alt for mange maattet betale for deres Medjderskab med Tabet af Friheden, llige endda med Livet.

der i det hele taget opstod en Jordisk Presse, skyldtes naturligt tyske Tryk. Vel havde man April 1940 afgivet et højtideøfte om ikke at blande sig i arks indre Anliggender, men Løfte var nøjagtigt lige saa meerd som alle andre tyske Til-Ret længe varede det ikke, før ale Presse mærkede Censurens greb om sin Strube. Man blev til ikke blot at fortie Kends-, men ogsaa til at trykke egne. De fremtraadte dog alpaatvunget Stof og blev selvaldrig skrevet af danske ter. Hvor eller naar det ikke gt at sige Tingene rent ud, r, klarede man sig med Unjed. Danske Pressemænd ettelsens fem Aar til Gavns Kunst at skrive mellem Lin-Læserne lærte at læse deas en helt ny Maade. Bort-Par enkelte Overlebere og

Det første illegale danske Blad var »Frit Danmark«; derefter kom — da Kommunistpartiet var blevet forbudt — det kommunistiske »Land og Folk«. Senere fulgte nye Blade Slag i Slag: »Frie Danske«, »Studenternes Efterretningstjeneste«, »Folk og Frihed«, »Kirkens Front«, »Dansk Tidende« (som efter *Nic. Blædels* Død redigeredes af *Hedtoft Hansen* og *Bjørn Kraft*), »Dansk Presse«, »Den danske Parole« (udgivet af socialdemokratiske og konservative Kredse) og mange, mange flere. Ved Krigens Slutning mønstrede den illegale Presse i Danmark ca. 100 forskellige Blade, hvoraf en stor Del selvfølgelig kun henvendte sig til et lokalt Omraade eller til en bestemt Gren af Befolkningen: Landboere, Tjenestemænd etc.

Det er vel hændt, at een enkelt Mand har taget Initiativet til Oprettelse af et Blad, at han med en Skrivemaskine og nogle Ark Karbonpapir ganske stille er begyndt; men i Reglen har der dog været flere om det: en lille Gruppe, som af en eller anden Aarsag følte sig knyttet sammen.

Først og fremmest maatte man se at skaffe sig Nyhederne. Det skete dels ved Afskrift fra andre Blade, dels ved Forbindelser, som man fik omkring paa legale Blades Redaktioner, hvor man til Stadighed modtog Rapporter fra Korrespondenter Landet over, ikke til Offentliggørelse, men til privat Orientering. En Medarbejder sørgede for at faa Afskrift af disse private Rapporter, som han saa lod gaa videre til det illegale Bladforetagende, han havde Kontakt med. Ret hurtigt viste det sig ogsaa, at den underjordiske Presse for at kunne løse sin Opgave maatte have faglig Bistand, og hvor der ikke straks i Starten var tilknyttet Journalister, skete det, inden der var gaaet mange Uger.

Adskillige af den legale Presses Medarbejdere har ved Siden af deres ordinære daglige Arbejde drevet en omfattende illegal Virksomhed. De har under Besættelsestiden ikke haft megen Fritid.

Naar Nyhederne til det illegale Blad var samlet, naar Artiklerne var skrevet og Redaktionen afsluttet, be-

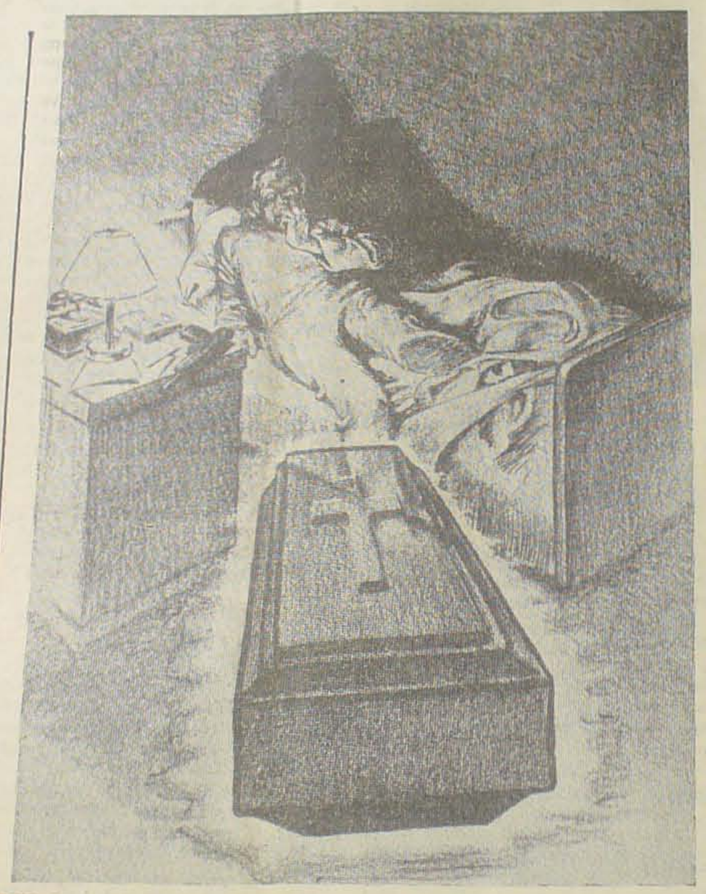

Stikker. Tegning af anonym dansk Kunstner i det svenske Blad »I Dag«

Rotationspresse. Det er ogsaa gjort. Der fandtes illegale Blade, som altid udkom i fint Tryk, og som oven i Købet var i Stand til at bringe en førsteklasses Billedreportage fra Begivenhederne; men Erfaringen viste dog, at det som Regel var alt for farligt at centralisere Virksomheden til et enkelt Trykkeri. Naar det lykkedes Gestapo at opspore et saadant Sted, blev hele Virksomheden lammet for et Stykke Tid, hvorimod man, naar det drejere sig om een af de mange smaa Grupper, altid var i Stand til at fortsætte, om ogsaa man maatte begræde Tabet af Mænd.

Efterhaanden blev det nødvendigt for de forskellige Bladforetagender at søge Samarbejde med hinanden. I Begyndelsen var Kontakterne præget af en vis Tilfældighed; men lidt efter lidt blev ogsaa dette Samarbejde organiseret i faste Former. Repræsentanter fra Redaktionerne mødtes i Bladgrupper, som igen valgte Medlemmer til et større Bladudvalg, i

kunde holde Stand over for Torturen i Shellhuset. Gang paa Gang har man maattet flytte for ikke at løbe nogen Risiko, og dog har det været dyrt, baade i Mennesker og Materiel.

Naar man imidlertid vil forsøge at vurdere Betydningen af de underjordiske Blade, kan man ikke lade Forholdet til Udlandet ude af Betragtning. Frihedskampen i Danmark er ikke foregaaet for lukkede Døre og Vinduer. Alt, hvad der skete af Sabotage paa krigsvigtige Fabriker og Jernbaner, Begivenhederne under Folkestrejken og andre mere eller mindre spontane Tilkendegivelser af dansk Sindelag og Kampaand, er hurtigt og præcist blevet bragt til Omverdenens Kendskab, og ikke mindst derigennem er der skabt en Good-will for Danmark. Den underjordiske Efterretningstjeneste har sin store Del af Æren for, at den frie Verden fik den rette Oplysning om det danske Folks sande Sindelag. Grundlaget var naturligvis Aktivgruppernes Virksom-

Sættes Kalundborg-Færgerne ind i Sommer-Trafikken?

Haab om større Gods-Transporter, nu de tyske Tog ikke kører mere

SOM NÆVNT kører Persontogene igen i Jylland—Fyn fra paa Tirsdag, men kun hveranden Dag. Det er Nødkøreplanen, som træder i Kraft. Forhaabentlig kan den snart udvides. Der skal vedblivende Færgebilletter til for at slippe over Bæltet med Eksprestogs-Færgerne.

Da Tyskerne ikke mere kører med de danske Tog, men skal evakuere Landet gaaende, regner man med, at der hurtigt kan aabnes for Godstrafik i større Omfang. Det vil betyde uhyre meget.

Nu skal Farvandene renses for Miner, og naar det er sket, kommer Aarhus—Kalundborg-Færgen i Gang paany. Det sker antagelig hen i Juni Maaned, og det vil betyde en uhyre Lettelse for Sommertrafikken.

Der er iøvrigt Grund til at fremhæve den udholdende og modige Indsats, danske Jernbanefolk har øvet under Krigen ud fra den Betragtning, at kørte de ikke Togene, vilde den danske Befolkning komme til at lide Nød. Det rangerende Personale har haft mange Dræbte, de faldt paa deres Post.

8 Dampere i Gang

8 af D. F. D. S.s Baade genoptager nu Trafikken, og bl. a. sejler »Limfjorden« til Aarhus. I første Omgang sejles kun med Gods, men det er muligt, at der senere vil kunne medtages Dæk-Passagerer, naar Minefaren er mindre.

Landmændene maa være forberedt paa Fald i Priserne

Som vil komme til at andrage 12—20 pCt.

(Privat.) *København.*

De Forhandlinger om vor Landbrugseksport til England og andre Lande, der foregaar i disse Dage, er blevet paabegyndt for længere Tid siden. Det skete i Sverige, hvor Landbrugsraadets Præsident Landstingsmand *Hauch* og Generalsekretær *Hegsbro Holm* mødtes med Repræsentanter for den engelske Regering. Et af de store Spørgsmaal ved Forhandlingerne er naturligvis den Pris, de danske Landmænd skal have for deres Varer. Alt tyder paa, at de maa forberede sig paa et Fald i Priserne paa 12—20 pCt. Danmarks Statskonsulent i London, Kaptajn *P. A. Mølktesen*, der er Medlem af General Dewings Stab, gav forleden Meddelelse om, at Prisen for et Kilo Smør i England i Øjeblikket er 3,55 Kr., mens den herhjemme er 4,45.

Haab om en ekstra Elektricitetsration

Alle danske Lytterorganisationer har indsendt Andragende til Handelsministeriet om at faa bevilget alle Husstande en ekstra Elektricitetsration paa Grund af den stærke Aflytning af Radioen ved Befrielsen.

Radioraadet har anbefalet Andragendet, saa det ventes at blive bevilget.

Stor dansk Spionagecentral i Nykøbing F.

HERFRA OPSNAPPEDES TYSKERNES RAPPORTER TIL BERLIN

(R.B) Nykøbing F.

Det er blevet oplyst, at der under Krigen har arbejdet en verdensomfattende Spionagecentral i Nykøbing F. Man har her opfanget Meddelelser, der har været af stor Betydning baade for de allierede og den hjemlige Frihedsbevægelse. Gennem denne Spionagecentral fik man Kendskab til alle de Forhandlinger, der blev ført mellem Dagmarhus i København og Wilhelmsstrasse i Berlin. Saaledes fik man i Ti-

de tyske Patrouiller, der bevogtede vore Kyster. Naturligvis var disse Baade ikke uden Beskyttelse. I langt

... bragt ud?
er overstaaet, kan det
mange vil maaske synes,
meget ligetil. Dertil er
at det langt fra har væ-
mange, alt for mange
betale for deres Med-
med Tabet af Friheden,
med Livet.
hele taget opstod en
...sse, skyldtes naturlig-
Tryk. Vel havde man
40 afgivet et højtide-
...kke at blande sig i
e Anliggender, men
nøjagtigt lige saa me-
alle andre tyske Til-
varede det ikke, før
mærkede Censurens
in Strube. Man blev
lot at fortie Kends-
ogsaa til at trykke
remtraadte dog al-
Stof og blev selv-
revet af danske
ller naar det ikke
Tingene rent ud,
man sig med Un-
ke Pressemænd
m Aar til Gavns
ive mellem Lin-
rte at læse de-
y Maade. Bort-
Overløbere og
ar Nazismens
den danske
mitteret gen-
re en sejg og
Forhandlinger
være en klar
edarbejderne
Presse, der
at løse de
n vil blive

politik, der
nkning og-
gn, skabte
peciel Ny-
. Har De
ket dette
Esbjerg
Nørrebro

a altid
— det
til fem
at der
, uden
de sig
erret-
der-
anske
t ret
kam-
Gang
Ryg-
Dag-
paa
lige

I Reglen har der dog været flere om det: en lille Gruppe, som af en eller anden Aarsag følte sig knyttet sammen.

Først og fremmest maatte man se at skaffe sig Nyhederne. Det skete dels ved Afskrift fra andre Blade, dels ved Forbindelser, som man fik omkring paa legale Blades Redaktioner, hvor man til Stadighed modtog Rapporter fra Korrespondenter Landet over, ikke til Offentliggørelse, men til privat Orientering. En Medarbejder sørgede for at faa Afskrift af disse private Rapporter, som han saa lod gaa videre til det illegale Bladforetagende, han havde Kontakt med. Ret hurtigt viste det sig ogsaa, at den underjordiske Presse for at kunne løse sin Opgave maatte have faglig Bistand, og hvor der ikke straks i Starten var tilknyttet Journalister, skete det, inden der var gaaet mange Uger.

Adskillige af den legale Presses Medarbejdere har ved Siden af deres ordinære daglige Arbejde drevet en omfattende illegal Virksomhed. De har under Besættelsestiden ikke haft megen Fritid.

Naar Nyhederne til det illegale Blad var samlet, naar Artiklerne var skrevet og Redaktionen afsluttet, begyndte selve Bladets Fremstilling. Saa langt den største Del blev jo dublikeret — d.v.s. der skulde skrives Stencils. Det blev tit gjort af de samme, der ogsaa forestod Redaktionen, og naar det var sket, kunde man gaa over til Mangfoldiggørelsen.

Der blev organiseret saakaldte »Trykgrupper«, som enten fik tildelt eller selv skaffede sig et Lokale. Undertiden lykkedes det i nogle Nattetimer at faa Brugsret til et eller andet Kontor, helst i en Ejendom, hvor der ikke fandtes Beboelse, for at ingen skulde iagttage, at der blev arbejdet paa en usædvanlig Tid, og fatte Mistanke. Oftest maatte Trykgrupperne dog klare sig med et Kælderrum, et Værksted, en Bagbutik, nu og da ogsaa, naar det kneb, med et Værelse i en almindelig Lejlighed. Denne sidste Løsning har man aldrig været helt tryg ved, fordi en Dublikator ikke kan arbejde lydløst, og der var ikke blot Faren for Stikkere, men ogsaa Folks tankeløse Snakkesalighed kunde bringe Gestapo paa Sporet.

Naturligvis var Ruderne altid forsvarligt blændet, og der var i Reglen sat Vagtposter ud. Inde i selve Trykkeriet var Luften kvalm af Cigaretrøg. Der lugtede af Sværte og Sved. Dublikatoren spyttede de frisktrykte Ark fra sig — et Par Mand skiftedes til at dreje (for det var langt fra altid, at man havde en elektrisk Maskine til Raadighed) — andre tog fra, og atter andre samlede og hæftede Arkene. Gulvet flød med Makulatur. Trykgruppernes Størrelse kunde variere, men de var dog sjældent under 5—6 Mand, og naar de havde endt deres Arbejde, kom saa Distribueringen, der ogsaa var organiseret med Grupper, som sørgede for, at Bladet blev nogenlunde jævnt fordelt over det Omraade, man ønskede at dække.

Selvfølgelig vilde det have været meget lettere, hvis man havde kunnet bruge et rigtigt Trykkeri, eventuelt en



Stikker. Tegning af anonym dansk Kunstner i det svenske Blad »I Dag«

Rotationspresse. Det er ogsaa gjort. Der fandtes illegale Blade, som altid udkom i fint Tryk, og som oven i Købet var i Stand til at bringe en førsteklasses Billedreportage fra Begivenhederne; men Erfaringen viste dog, at det som Regel var alt for farligt at centralisere Virksomheden til et enkelt Trykkeri. Naar det lykkedes Gestapo at opspore et saadant Sted, blev hele Virksomheden lammet for et Stykke Tid, hvorimod man, naar det drejere sig om een af de mange smaa Grupper, altid var i Stand til at fortsætte, om ogsaa man maatte begræde Tabet af Mænd.

Efterhaanden blev det nødvendigt for de forskellige Bladforetagender at søge Samarbejde med hinanden. I Begyndelsen var Kontakterne præget af en vis Tilfældighed; men lidt efter lidt blev ogsaa dette Samarbejde organiseret i faste Former. Repræsentanter fra Redaktionerne mødtes i Bladgrupper, som igen valgte Medlemmer til et større Bladudvalg, i hvilket baade Frihedsraadet og »Information« var repræsenteret.

»Information« har siden 29. August 1943 været den illegale Presses Nyhedsbureau. Hver eneste Dag blev det udsendt til samtlige de illegale Blades Redaktioner og desuden til en Række Enkeltpersoner, som af en eller anden Grund havde Brug for hurtigt at blive underrettet om alt, hvad der skete i Landet. Naar ikke blot den underjordiske Presse, men ogsaa Radiotjänst i Stockholm og B.B.C. i London gennem sine Udsendelser var i Stand til saa forbløffende hurtigt at oplyse Lytterne i Danmark om alt: Tyskernes Overgreb, deres Arrestationer og Henrettelser, Fæstningsbyggeri, Ankomst af Flygtninge o.s.v. o.s.v. for slet ikke at tale om Sabotager, Stikkerlikvideringer o. l., saa var det takket være »Information«.

Dette illegale Nyhedsbureau havde gennem personlige Forbindelser og ved at udsende Kurerer skaffet sig Medarbejdere og Korrespondenter over det ganske Land. Hver Dag strømmede Rapporterne ind til 2—3 hemmelige Adresser i København. Hele Stoffet blev derefter redaktionelt behandlet og dublikeret. Hver Dag blev der skrevet 6—8 Sider, og Abonnenterne fik »Information« tilstillet pr. Post, d.v.s. at der ogsaa maatte skrives hundredvis af Kuverter, og saa enestaaende dygtigt blev dette Arbejde gjort, at det kun een Gang lykkedes Gestapo at ramme »Information« paa dens Hovednerve, mens de fleste illegale Blade har slidt flere Redaktioner op.

Det er selvfølgelig umuligt i 2—3 Avisspalter at skrive den illegale Presses Historie, dertil er den alt for omfattende og ogsaa alt for rig paa dramatiske Detaljer. Mødesteder er blevet opsnuset af Stikkere, Hipo- og Schalburgfolk, Papirlagre og Trykkemaskiner er blevet taget af Getapo, fordi en fanget Medarbejder ikke kunde holde Stand over for Torturen i Shellhuset. Gang paa Gang har man maattet flytte for ikke at løbe nogen Risiko, og dog har det været dyrt, baade i Mennesker og Materiel.

Naar man imidlertid vil forsøge at vurdere Betydningen af de underjordiske Blade, kan man ikke lade Forholdet til Udlandet ude af Betragtning. Frihedskampen i Danmark er ikke foregaaet for lukkede Døre og Vinduer. Alt, hvad der skete af Sabotage paa krigsvigtige Fabriker og Jernbaner, Begivenhederne under Folkestrejken og andre mere eller mindre spontane Tilkendegivelser af dansk Sindelag og Kampaand, er hurtigt og præcist blevet bragt til Omverdenens Kendskab, og ikke mindst derigennem er der skabt en Good-will for Danmark. Den underjordiske Efterretningstjeneste har sin store Del af Æren for, at den frie Verden fik den rette Oplysning om det danske Folks sande Sindelag. Grundlaget var naturligvis Aktivgruppernes Virksomhed og selve den Kamp, der blev ført med saa imponerende Dygtighed; men havde »Information« ikke eksisteret, havde det ikke haft hele sit stærkt udbyggede Efterretningssystem og sine Forbindelser i Sverige og England, kunde det have varet længe, inden den øvrige Verden fik Besked om, hvad der skete bag vore spærrede Grænser.

Var det af grundbyggende Betydning at samle Nyhedsstoffet og sende det over Sundet, var det naturligvis ogsaa afgørende vigtigt, at det fra Sverige hurtigt og præcist blev spredt udover det frie Verden gennem Telegrambureauer og Presse og samtidig gennem engelsk og svensk Radio meddelt de danske Lyttere. Denne vigtige Opgave løstes med stor Dygtighed af Dansk Pressetjeneste i Stockholm. Denne Pressetjeneste oprettedes d. 29. August 1943 af de danske Blades Korrespondenter i Stockholm og udviklede sig efterhaanden under Red. Erik Seidenfadens energiske Ledelse til en betydelig Organisation, der beskæftigede et Dusin professionelle danske Journalister.

Transporten over Sundet

Forsendelsen af Nyheder over Sundet gjorde det nødvendigt for den illegale Presse ogsaa at disponere over et Transportvæsen. Ikke saadan at forstaa, at hvert Blad eller Gruppe af Blade havde sin Rute. Nogle af de Forbindelser, der har eksisteret, var i det hele taget uden Tilknytning til Pressen, men store Dele af den Post, der gik fra Danmark til Sverige og omvendt, er blevet stemplet af: »S.E.-Transport«, idet Studenternes Efterretningstjeneste ogsaa paa dette Omraade har gjort en ypperlig Indsats. I maanelyse Sommernætter, i Storm og Slud og Vintermørke gik Baadene frem og tilbage over Sundet uden om de tyske Vagtskibe og uden om de tyske Patrouiller, der bevogtede vore Kyster. Naturligvis var disse Baade ikke uden Beskyttelse. I langt de fleste Tilfælde var Mandskabet bevæbnet, og paa Stranden eller i Havnene, hvor de løb ind, var der bevæbnede Dækningsgrupper til at tage imod dem. Derigennem fik den illegale Presse ogsaa en vis Kontakt til andre Grene af den underjordiske Bevægelse, fordi bl. a. Dækningstjenesten tit maatte udføres af Folk, der ogsaa paa anden Maade var aktive, som Sabotører o. l. Transportvæsnet kunde samtidigt bruges til Flygtningetrafik og til at overføre de Kurérer, der til Stadighed har maattet rejse frem og tilbage for at træffe de nødvendige Aftaler paa den anden Side af Sundet og føre de Forhandlinger, der skulde føres, ikke blot paa Pressens, men f. Eks. ogsaa paa Frihedsraadets Vegne.

Om enkelte af de illegale Blade vil fortsætte med at udkomme ogsaa nu, da Besættelsen er forbi, er os ubekendt. Hovedsagen er, at vi atter har Pressefrihed i Landet. Alle Kredse af det danske Folk vil glæde sig over, at vi nu igen faar Ytringsfrihed, at gode danske Mænd og Kvinder ikke mere paa Grund af deres Meninger skal tvinges til at leve en lyssky Tilværelse som Rotter i Undergrunden. **Inden** længe vil vi forhaabentlig igen **faa** Raad til at tænde de festlige Neonlys, inden længe vil Bladhusenes Facader paany straale, og Folk vil om Morgenen aabne en Avis, der er blevet til uden en kvælende Censur, og som objektivt giver Besked om alt, hvad der i Døgnets Løb er hændt over hele Jorden, den Jord, der takket være den moderne Teknik efterhaanden er blevet for lille til, at vi mere kan kriges paa den.

Som vil komme til at andrage 12—20 pCt.

(Privat.) København

De Forhandlinger om vor Landbrugseksport til England og andre Lande, der foregaar i disse Dage, er blevet paabegyndt for længere Tid siden. Det skete i Sverige, hvor Landbrugsraadets Præsident, Landstingsmand *Hauch* og Generalsekretær *Høgsbro Holm* mødtes med Repræsentanter for den engelske Regering. Et af de store Spørgsmaal ved Forhandlingerne er naturligvis den Pris, de danske Landmænd skal have for deres Varer. Alt tyder paa, at de maa forberede sig paa et Fald i Priserne paa 12—20 pCt. Danmarks Statskonsulent i London, Kaptajn *P. A. Molktesen*, der er Medlem af General Dewings Stab, gav forleden Meddelelse om, at Prisen for et Kilo Smør i England i Øjeblikket er 3,55 Kr., mens den herhjemme er 4,45.

Haab om en ekstra Elektricitetsration

Alle danske Lytterorganisationer har indsendt Andragende til Handelsministeriet om at faa bevilget alle Husstande en ekstra Elektricitetsration paa Grund af den stærke Aflytning af Radioen ved Befrielsen.

Radioraadet har anbefalet Andragendet, saa det ventes at blive bevilget.

*N*u vil U.S.A. foretage de første Hjemsendelser af Mandskab af de væbnede Styrker. Det sker allerede i Dag. Først hjemsendes de Soldater, der har meget lang Tjenestetid bag sig enten i Europa eller i Stillehavsomraadet.

Stor dansk Spionagecentral i Nykøbing F.

HERFRA OPSNAPPEDES TYSKERNES RAPPORTER TIL BERLIN

(R.B) Nykøbing F.

Det er blevet oplyst, at der under Krigen har arbejdet en verdensomfattende Spionagecentral i Nykøbing F. Man har her opfanget Meddelelser, der har været af stor Betydning baade for de allierede og den hjemlige Frihedsbevægelse. Gennem denne Spionagecentral fik man Kendskab til alle de Forhandlinger, der blev ført mellem Dagmarhus i København og Wilhelmsstrasse i Berlin. Saaledes fik man i Tide at vide, at Gestapo havde planlagt en omfattende Razzia i København, og Resultatet blev, at man som et Modtræk opnaaede, atShellhuset blev bombarderet. Man havde konstateret, at her laa alt det Materiale, der skulde bruges ved Razziaen. Ogsaa den engelske Secret Service har faaet Rapporter om Tyskernes Planer i Nordeuropa gennem Arbejdet i Nykøbing F. Daglig rejste der Kurér mellem Nykøbing F. og København med Rapporter, der saa blev videresendt til England.

Chefen for Modstandsbevægelsens Hovedledelsen tillagde Centralen i Nykøbing F. saa stor Betydning, at man havde givet Ordre til, at Modstandsbevægelsen skulde foretage sig saa lidt som muligt paa disse Egne, saaledes at Gestapos Opmærksomhed ikke blev henvendt paa Lolland-Falster.

Hipo-Folkene gik i en skrap Skole

HAVDE EN HAANDBOG I TORTUR.

Hos Hipo-Folk, som er arresteret i Frederiksværk, har man fundet en Haandbog i Tortur med Tekst paa Tysk. Bogen er forsynet med 29 Helsidebilleder, som viser, hvorledes en Fange, der ikke vil bekende, skal behandles. Der er bl. a. en Anvisning paa, hvorledes man knuser Hænder, Fødder og Knæ, Afrivning af Ører og Anbringelse af ulæsket Kalk i Øjnene. Sidste Kapitel er en detailleret Gennemgang af forskellige Maader at aflive Ofrene paa. Bogen er nu i Politiets Hænder.

THISTED BY OG EGN

Hvorledes bliver Vejret?

Meteorologisk Institut meddeler: Overvejende frisk, vestlig og sydvestlig Vind med omkring normal Temperatur og foreløbig kun enkelte spredte Byger.

Færdselslygterne tændes 22,03, og slukkes 3,39

Tyskerne omringede Politistationen.

Lille Morgenepisode i Thisted.

De tyske Troppers Bortdragen her fra Egnen foregaar stadig ganske programmæssigt og gnidningsløst. I Morges forefaldt dog en lille dramatisk Episode i Thisted.

Politiet fik Meddelelse om, at en Afdeling, der var paa Vej gennem Byen, havde tilegnet sig en Cykle i den østlige Bydel, og Politiet mødte op i Vestergade, hvor Cyklen blev frataget Tyskerne. Dette var de ikke tilfredse med, og et Øjeblik efter mødte en Snes maskinpistolbevæbnede Soldater ved Politigaarden, som de omringede, idet de med Vold og Magt vilde have Cyklen tilbage. Situationen var ikke uden Fare, og en Deling Frihedskæmpere var i en Fart bleven dirigeret op i Vestergade. Politiassistent Rosengren gik ud til Tyskerne og fortalte dem i en Dundertale, at man havde rigeligt af baade Mandskab og Vaaben, og hvis de ikke selv kunde finde paa at trække bort, saa skulde de nok blive hjulpet paa Vej. Saa forsvandt Tyskerne igen, og Affæren drev over.

Hos Rigspolitichefen.

Overbetjent P. Simonsen, Thisted, der endnu ikke har genoptaget sin Tjeneste ved Kriminalpolitiet, er afrejst til København, hvor han vil søge Foretræde for Rigspolitichefen, idet han hævder at have været udsat for ondartede og rent usandfærdige Beskyldninger.

Beskæftigelse og Sanering.

Hr. Redaktør. De bedes venligst optage følgende:

Undertegnede og mange andre Arbejdere har i Besættelsesaarene set op til og agtet de Mænd, der i Statens og Kommunernes Tjeneste har lagt Planer for Beskæftigelsen nu efter Krigen. Derfor forbavser det os, da mange Arbejdere allerede i et Par Maaneder ingen Fortjeneste har haft, at man ikke allerede paa nuværende Tidspunkt har taget fat paa de planlagte Arbejder. Vi ved godt, at man fra Kommunens Side naturligvis skal have Statens Tilskud og evt. Tilladelse til Udførelsen

saa maatte bo, medens den Sanering, man har fablet om i saa mange Aar, kunde blive Virkelighed. Væk med de gamle, grimme og usunde Huse i Nørregade, nu der er en god Lejlighed til at kunne huse Beboerne i den Tid, det varer. Det vilde være en lykkelig Dag for disse Beboere, da de kunde flytte tilbage i lyse, luftige Boliger, beliggende ved en bred, cementeret Nørregade med ordentlige Fortove og med Kørebane, hvor der uden Risiko for Tilsæt af Liv og Lemmer kan færdes med de Trafikmidler, der forhaabentlig snart maa komme i Gang igen.

Altsaa: Hjulene i Sving inden Arbejderne bliver alt for fattige igen.

Paa Forhaand Tak for Optagelsen.

Med Agtelse:
Laurits E. Christensen.
Dragsbækvej 51, Thisted.

Engelsk Flyver begravet i Fjerritslev.

I Lørdags fandt man Liget af en engelsk Flyver, der var drevet i Land ved Gøttrup Strand. Man formoder, at Flyveren, der er identificeret som Flyverløjtnant Michael Andrew Brogan, Bedford, er forulykket for nogle Maaneder siden, muligvis efter at have nedkastet Vaaben og Ammunition til Modstandsbevægelsen i Han Herred, men iøvrigt kender man intet til Ulykken.

Løjtnant Brogans Lig blev ført til Kapellet paa Fjerritslev Kirkegaard, hvor han i Dag blev begravet. Pastor Ussing talte.

Kontrol med alle Skibe i Limfjorden.

Man vil hindre, at Stikkere forsvinder til Søs.

Modstandsbevægelsen i Aalborg har oprettet en særlig Søpatrulje ved Hals. Patruljen har til Raadighed et Kontrolfartøj under Kommando af Kaptajn Jensen med en Underkvartermester, en Math og tre Matroser om Bord. Ved Limfjordens Udmunding skal man kontrollere alle Fartøjer, der sejler ud og ind, i første Række de udgaaende Fartøjer, for at konstatere, om der er uønskede Elementer om Bord. Der er saaledes Vished for, at en berygtet Stikker for et Par Dage siden slap af Sted fra Aalborg om Bord paa et Skib.

Fødselsdag.

Ole Chr. Jacobsen, Vestergade 62, Thisted, fylder 2. Pinsedag 75 Aar.

Morderisk natligt Over-

ogsaa for Tyskerne have været en let Sag at „bevise", at det var Reimer Sørensen, der voldeligt havde overfaldet Tyskeren.

Der raadede naturligvis stor Harme i Byen — ogsaa mod Bladene, fordi de „dækkede over Sagen" og ikke omtalte den. Folk var ikke klar over, at det paa det strengeste var forbudt Bladene at omtale selv Tyskernes værste Misgerninger.

Fæstningen Hanstholm.

Den bebudede Skildring af et Besøg i Fæstningen Hanstholm kommer ikke i Dag, idet Pressemændene, der i Gaar besøgte Hansted, ikke havde faaet alle Formaliteterne i Orden og derfor ikke fik Adgang til de mægtige Kanonstillinger m. m., som Tyskerne bevogter, indtil Englænderne overtager dem. Men Besøget gentages.

Tyske Lazaretter skal fortsat have Varer.

General Dewing har anmodet den danske Regering om at offentliggøre følgende Budskab til det danske Folk:

Mange tyske Tropper har allerede forladt Danmark, og flere drager bort Dag for Dag. Tilbage bliver et vist Antal Lazaretter med tyske saarede, som først paa et senere Tidspunkt vil kunne blive evakueret. Derfor maa disse Lazaretter fungere videre og alle Leverandører, herunder Vaskerier, maa fortsætte Leverancen af de nødvendige Varer. Den danske Regering har nu taget Spørgsmaalet om Betaling for saadanne Leverancer og Arbejde op til Behandling.

Nordisk Festaften i Radioen.

I Aften Kl. 19—19,20 transmitteres i Radioen Foreningen „Norden"s nordiske Festaften i Odd Fellow Palæet i København.

Sølvbryllup.

Husmand M. Kanstrup og Hustru, Hornstrup Mark, kan fejre Sølvbryllup Torsdag d. 17. ds.

Valdemarsfest i Thisted den 10. Juni.

I Aftes holdt Valdemarskomiteen i Thisted Møde, og man vedtog, at der Søndag den 10. Juni skal afholdes Valdemarsfest, en stor Folkefest i lignende Format som forhen med Børneoptog om Morgenen, Fest i Plantagen, Ringridning osv. Nærmere Meddelelse vil senere fremkomme.

Til Kasserer i Komiteen i Stedet for afdøde Skoleinspektør Larsen valgtes Tømmerhandler A. K. Nielsen.

Ingen Pinsetog

De, der ikke kan være i de ordinære Tog, efterlades paa Stationerne.

Med Hensyn til Pinsetrafiken gør Statsbanerne opmærksom paa, at der ikke bliver Damptogskørsel med personførende Tog 1. og 2.

København 117,000 Kr. plus Løsøre 60,000 Kr., ikke særsk. vurd.

Fra Overassistent Aage Kjær, Thisted, til Ejendomsmæglerne Petrus Møller og Orla Andersen, Thisted, København 3000 Kr., Vurderingssum 1400 Kr.

Fra Bager Johan Bangsgaard, Thisted, til fhv. Gdr. Otto Hundahl, Thisted, Købesum 21,000 Kr., Vurderingssum 12,000 Kr.

Fra Automobilforh. S. Kuhnmünch, Thisted, til A/S Thisted Motor Compagni, Thisted, Købesum 100,847 Kr. plus Løsøre 8550 Kr., Vurderingssum 61,000 Kr.

Fra Fabrikant N. C. Nielsen, Sundby, til Frugtavler P. Vestergaard, Sundby, Købesum 1500 Kr., ikke særsk. vurd.

Fra førstnævnte til And. Vestergaard Kristensen, Sundby, Købesum 6500 Kr., ikke særsk. vurd.

Skifteudskrift som Adkomst for Arvingerne efter Jørgen Poulsen, Stenbjerg, Vurderingssum 2000 Kr.

Fra samme til Enkefru Karen Marie Christensen, Stenbjerg, Købesum 2000 Kr., Vurderingssum 2000 Kr.

Gestapo var ventet til Nykøbing.

100 Frihedskæmpere var altid klar til Kamp.

Inden for Frihedskæmpernes Rækker i Nykøbing har man i flere Maaneder været forberedt paa en Gestapo-Razzia i Nykøbing, og det var jo heller ikke uden Grund, at man ventede deres Ankomst til Byen. De mange Vaabenmodtagelser og specielt en enkelt særlig dramatisk Begivenhed omkring en Modtagelse ved Højriis havde sat Tyskerne paa Sporet, saa de maatte være klar over, at der blev arbejdet godt og energisk paa Mors.

Men Gestapos Besøg kunde ventes hver Nat, og man var forberedt paa at give dem en varm Modtagelse, saafremt de kom og tog Fanger. Ikke alene Modtagergrupperne, men ogsaa Militærgrupperne var klar til Aktion hver eneste Nat gennem flere Maaneder. Hver eneste Nat fra Mørkets Frembrud til det blev lyst om Morgenen, gik Frihedskæmperne paa Vagt. De 14—16 Grupper, der var dannet, havde fordelt Nattevagterne mellem sig. Hver Nat samledes en af Grupperne i et Vagtlokale, og saa skiftedes man 2 og 2 til at patruljere Gaderne af. Saafremt Gestapo ankom, havde man en Alarmeringsordre liggende, og i Løbet af faa Minutter kunde ca. 100 Mand være under Vaaben, klar til Aktion, om man fra Ledelsens Side havde fundet Aktion nødvendig.

Sirenen for sidste Gang.

I Dag lød Luftværnssirenen for sidste Gang. I alle Byer tier de nu, og de vil senere blive fjernet.

I Aften:

Kl. 19,15: Palæteatret: „Kun hans Elskerinde" (eller en amerikansk Film).

Kl. 19,15: Royalteatret: „Katten og Musen", italiensk Kriminalfilm.

Snedsted Bio Kl. 19,30: Landstrygernes Konge".

Retten tager fat paa Tyskersagerne

I Thisted sigtes en lang Række Personer for ulovlig Begunstigelse af Fjenden

En Del af de i Thisted internerede Personer er efterhaanden bleven løsladt, og i Aftes skete yderligere mange Løsladelser navnlig af Kvinder. Tilbage blev kun de Personer, mod hvem der rejses Tiltale for Overtrædelse af gældende Love, og de skulde ifølge Meddelelse fra Justitsministeriet nu fremstilles i Retten til Løsladelse eller Fængsling efter Dommerens Skøn. Denne Fremstilling, der drejede sig om mange Personer, begyndte Kl. 10 i Formiddags og varede hele Dagen. Dommersædet beklædtes af Dommer Johansen. Anklagemyndigheden repræsenteredes ved Politifuldm. Svendsen. Retslokalet bevogtedes af en sværtbevæbnet Landeværnsmand. Man begyndte med de mest „prominente", de 22, der var indsat i Arresten.

De sigtes alle for Overtrædelse af Straffelovens Pag. 101, der lyder:

Dansk Statsborger, der bærer Vaaben mod den danske Stat eller dens Forbundsfælle, straffes med Fængsel fra 2—12 Aar. Med samme Straf anses den, som under Krig eller truende Udsigt dertil yder Fjenden Bistand ved Raad eller Daad eller svækker den danske Stats eller Forbundsfælles Kampdygtighed.

En sigtes for Overtrædelse af Pag. 128, der siger, at Hvervning til fremmed Krigstjeneste straffes med Bøde eller Hefte indtil 3 Mdr., under skærpende Omstændigheder med Fængsel i samme Tid.

Slagtermester A. Olsen, Thisted, kom først for. Han sigtes for at have haft Hvervekontor for Frikorps „Danmark", og dette indrømmede han, men erklærede, at han ikke vidste, at han skulde have dette Kontor, før han hørte det i Radioen. Han vidste ikke, at Hvervning i Henhold til Straffelovens Pag. 128 var ulovlig. Det var en Partibefaling, at han skulde være Hverver, men iøvrigt havde der kun meldt sig ganske faa, og i det sidste Par Aar slet ingen. Olsen blev fængslet til 1. Juli med Lrs. Rasmussen som Forsvarer.

Ejnar Gyrming, Thisted, sigtes for at have været i tysk Tjeneste. Han erkendte at have været ansat i den tyske Marine med Uniform og Bevæbning, men heller ikke han vidste, at det i Straffeloven er forbudt at gaa i fremmed Krigsmagts Tjeneste, under en Krig. Han fængsledes til 1. Juli.

Barberm. Arnheim Jørgensen, Thisted, der er født i Altona, havde været ansat som Tolk i det tyske Firma Sager & Woener, senere blev han Kontorassistent hos Marineintendanturen i Thisted og hos O. T. Han var dirigeret herop af H K i Aarhus, idet han gik arbejdsløs og derfor skulde tage det, der blev ham budt, og da han var født i Tyskland, var det meget svært for ham at faa dansk Arbejde. Han havde af Værnemagten faaet Tilladelse til at bære Revolver, idet han undertiden kørte med Transporter mellem Løgstør og Thisted. En Sigtelse for at have angivet en Mand til Gestapo forelaa, og Strauss forklarede, at hans Chef havde forlangt, at Strauss skulde anmelde vedkommende for Sabotage. Det drejede sig om Bedrageri over for Firmaet. Ogsaa han sigtes for under Krig at have ydet Fjenden Bistand, og han fængsledes til 1. Juli.

Uldhandler Gunnar Ravn Thegersen, Thisted, indrømmede at have været tysk Marinevægter i Ræhr og ved Faartoftvej. Han hævdede dog, at han aldrig bar Uniform og Vaaben uden for Tjenesten. Fængslet til 1. Juli.

Vagtmand Folmer Johs. Jørgensen fra Aalborg (født i Sjørring) havde gaaet i sort Marineuniform og med Revolver. Fængslet til 1. Juli.

Vagtmand Vagn Nørgaard Andersen, Thisted, havde været bevæbnet og uniformeret Brandmand i Siefligerhorst. Opgaven var at holde Brandmaterialet i Orden, senere at holde Udkig efter Flyvere og Skibe. Han havde ogsaa været Vagtpost i O. T. i Uniform og bevæbnet med Gevær og Haandgranater. Fængslet til 1. Juli.

Anker Peter Hagensen havde en Tid været ansat hos det tyske Gendarmerikorps i Thisted. Han havde ogsaa været i Tyskland et halvt Aar. Han forklarede, at han siden 6. Jan. i Aar havde gjort Tjeneste ved det tyske Politi, hvor han bl. a. gav Tyskerne Oplysninger ang. Sabotage m. m., ligesom han deltog i Eftersøgning af Personer, men han hævdede, at han aldrig havde angrebet nogen. Fængslet til 1. Juli.

Kontrolassistent Johan Chr. Jørgensen, Thisted, havde været Marinevægter i Thisted i to Aar, fordi han gerne vilde tjene mere. Han skulde kontrollere tyske Lagre og bar Uniform og Pistol i Tjenestetiden. Han havde været Medlem af det danske Nazistparti. Han mente ikke, det drejede sig om egentlig Militærtjeneste og var ikke klar over Ulovligheder. Fængslet til 1. Juli.

Frihedskæmpere var i en Fart bleven dirigeret op i Vestergade. Politiassistent Rosengren gik ud til Tyskerne og fortalte dem i en Dundertale, at man havde rigeligt af baade Mandskab og Vaaben, og hvis de ikke selv kunde finde paa at trække bort, saa skulde de nok blive hjulpet paa Vej. Saa foravandt Tyskerne igen, og Affæren drev over.

Hos Rigspolitichefen.

Overbetjent P. Simonsen, Thisted, der endnu ikke har genoptaget sin Tjeneste ved Kriminalpolitiet, er afrejst til Københavh, hvor han vil søge Foretræde for Rigspolitichefen, idet han hævder at have været udsat for ondartede og rent usandfærdige Beskyldninger.

Beskæftigelse og Sanering.

Hr. Redaktør. De bedes venligst optage følgende:

Undertegnede og mange andre Arbejdere har i Besættelsesaarene set op til og agtet de Mænd, der i Statens og Kommunernes Tjeneste har lagt Planer for Beskæftigelsen nu efter Krigen. Derfor forbavser det os, da mange Arbejdere allerede i et Par Maaneder ingen Fortjeneste har haft, at man ikke allerede paa nuværende Tidspunkt har taget fat paa de planlagte Arbejder. Vi ved godt, at man fra Kommunens Side naturligvis skal have Statens Tilskud og evt. Tilladelse til Udførelsen af visse af disse Arbejder, men man kunde jo godt begynde at nedbryde de skæmmende, murede Sprængstyksikringer. Man kunde sløjfe Dækningsgravene i Skoven, paa Kirkegaarden og i Torp. Man kunde tage visse Pigtraadsspærringer ned. Man kunde lade timelønnede Arbejdere rydde op i de af Tyskerne forladte Barakker, og lade Frihedskæmperne nøjes med at udføre Vagttjeneste.

Dette til en Begyndelse. Derefter vilde jeg foreslaa, at man lod de af Tyskerne opførte Barakker rengøre og desinficere og lavede dem om til Beboelse. Jeg vilde saa flytte hele Nørregades Befolkning ud i disse Barakker, hvor de ulykket for nogle Maaneder siden, muligvis efter at have nedkastet Vaaben og Ammunition til Modstandsbevægelsen i Han Herred, men iøvrigt kender man intet til Ulykken.

Løjtnant Brogans Lig blev ført til Kapellet paa Fjerritslev Kirkegaard, hvor han i Dag blev begravet. Pastor Ussing talte.

Kontrol med alle Skibe i Limfjorden.

Man vil hindre, at Stikkere forsvinder til Søs.

Modstandsbevægelsen i Aalborg har oprettet en særlig Søpatrulje ved Hals. Patruljen har til Raadighed et Kontrolfartøj under Kommando af Kaptajn Jensen med en Underkvartermester, en Matr og tre Matroser om Bord. Ved Limfjordens Udmunding skal man kontrollere alle Fartøjer, der sejler ud og ind, i første Række de udgaaende Fartøjer, for at konstatere, om der er uønskede Elementer om Bord. Der er saaledes Vished for, at en berygtet Stikker for et Par Dage siden slap af Sted fra Aalborg om Bord paa et Skib.

Fødselsdag.

Ole Chr. Jacobsen, Vestergade 62, Thisted, fylder 2. Pinsedag 75 Aar.

Morderisk natligt Overfald i Thisted.

En af Besættelsestidens dramatiske Begivenheder.

Natten til den 21. August 1941 blev den 32-aarige Spildindsamler Reimer Sørensen, Johnsens Alle, Thisted, stukket ned af en beruset tysk Marine-Underofficer. Tyskeren havde deltaget i et vældigt Gilde, som det store tyske Entreprenørfirma Sager & Woerner holdt paa Hotel „Royal". Han boede paa Jyllands Alle, men var af en eller anden Aarsag ved 3-Tiden om Natten kommen ud paa Johnsens Alle, hvor han dundrede paa Vinduer og Døre for at komme ind i Skræder Chr. Sørensens Ejendom. Sønnen Reimer Sørensen gik ud for at jage den fulde Mand bort, og Tyskeren trak da sin Dolk og tilføjede Reimer Sørensen to Dolkestød, der gennemborede begge Lunger. Sørensen blev af Forældrene fundet liggende blødende paa Køkkengulvet. Hans Tilstand var livsfarlig, og han lik et længere Sygehusophold, men kom dog over det.

Politiet blev alarmeret og fandt Tyskeren i en Isbod ved Skydebanerne. Han truede med Dolken, men da han fik et Par Revolvere for Næsen, overgav han sig og blev ført til Politistationen og derfra til det tyske Militær. Om der senere skete noget med ham vides ikke.

Der skete næppe noget, og fra dansk Side var det ikke muligt at forfølge Sagen over paa den tyske Værnemagts Omraade. Det vilde

Social-Demokraten

Udgivet af det danske Arbejderpar

Kontor: Møllevej 4, Thisted.

Kontortid: Kl. 8—17½. For personlige Samtaler træffes Redaktøren bedst Kl. 16—17.

Postgirokonto 11879.

Telefoner: Redaktion og Ekspedition 254 Omstilling til Red. Brunsgaard privat.)

Trykkeriet (Abildgaard Jacobsen) 280.

Abonnementspris: Kvartal 7,50, Maaned 2,50, Uge 0,60.

Annoncepriser: Inserater pr. mm 17 Øre Alm. Bekendtgørelser 14—9—7 Øre for henholdsv. 1, 2 eller flere Indrykninger. Forlanges Petitsats beregnes 10 pCt. ekstra.

Annoncer ang. Køb og Salg, Pladser og ledige Lejligheder 7 Øre pr. Ord, mindst 1,50 Kr.

For større Avertering gælder særlig billige Takster efter nærmere Aftale.

I Aften Kl. 19—19,20 transmitteres i Radioen Foreningen „Norden"s nordiske Festaften i Odd Fellow Palæet i København.

Sølvbryllup.

Husmand M. Kanstrup og Hustru, Hornstrup Mark, kan fejre Sølvbryllup Torsdag d. 17. ds.

Valdemarsfest i Thisted den 10. Juni.

I Aftes holdt Valdemarskomiteen i Thisted Møde, og man vedtog, at der Søndag den 10 Juni skal afholdes Valdemarsfest, en stor Folkefest i lignende Format som forhen med Børneoptog om Morgenen, Fest i Plantagen, Ringridning osv. Nærmere Meddelelse vil senere fremkomme.

Til Kasserer i Komiteen i Stedet for afdøde Skoleinspektør Larsen valgtes Tømmerhandler A. K. Nielsen.

Ingen Pinsetog

De, der ikke kan være i de ordinære Tog, efterlades paa Stationerne.

Med Hensyn til Pinsetrafiken gør Statsbanerne opmærksom paa, at der ikke bliver Damptogskørsel med personførende Tog 1. og 2. Pinsedag. Lørdag før Pinse og Tirsdag efter Pinse kører de sædvanlige Persontog, men Supplerингskørsel kan ikke iværksættes. Rejsende, der ikke kan være i de nævnte Persontog, risikerer derfor at blive efterladt.

Statsbanernes 1. Distrikt meddeler: Jernbanestationer Øst for Storebælt modtager fra og med Tirsdag d. 15. ds. forsøgsvis indtil videre Fragtstykgods af enhver Art til Befordring Jylland-Fyn.

Generaldirektoratet for Post- og Telegrafvæsenet meddeler: Til Befordring indenfor Fyn-Jylland eller mellem Fyn-Jylland og Landsdelene Øst for Storebælt kan atter modtages Postpakker af Vægt indtil 10 Kg.

Tinglyste Skøder.

Fra P. Chr. Holm, Sennels, til Kristen Olsen, Sennels, Købesum 7700 Kr. plus Løsøre 4800 Kr., Vurderingssum 7000 Kroner.

Fra J. Martin Dahlgaard, Skjoldborg, til Laur. Dahlgaard, Stagstrup, Købesum 27,400 Kr. plus Løsøre 27,600 Kr., Vurderingssum 28,000 Kr.

Fra And. Jensen, Dollerup, til Landbrugsministeriet, Købesum 1000 Kr., ikke særsk. vurd.

Fra Skovarbejder Mads Rebbe, Nors, til Slagterm. Poul Chr. Jensen, Nors, Købesum 1800 Kr., Vurderingssum 800 Kroner.

Fra Købm. Herluf Pedersen, Sennels, til Købm. Ejner Bonderup, Gøttrup, Købesum 40,000 Kr. plus Løsøre 5000 Kr., Vurderingssum 15,000 Kr.

Fra Niels Dueholm Jensen, Ø. Vandet, til fhv. Gdr. Jens Knudsen, Snedsted, arbejdet godt og energisk paa Mors.

Men Gestapos Besøg kunde ventes hver Nat, og man var forberedt paa at give dem en varm Modtagelse, saafremt de kom og tog Panger. Ikke alene Modtagergrupperne, men ogsaa Militærgrupperne var klar til Aktion hver eneste Nat gennem flere Maaneder. Hver eneste Nat fra Mørkets Prembrud til det blev lyst om Morgenen, gik Frihedskæmperne paa Vagt. De 14—16 Grupper, der var dannet, havde fordelt Nattevagterne mellem sig. Hver Nat samledes en af Grupperne i et Vagtlokale, og saa skiftedes man 2 og 2 til at patruljere Gaderne af. Saafremt Gestapo ankom, havde man en Alarmeringsordre liggende, og i Løbet af faa Minutter kunde ca. 100 Mand være under Vaaben, klar til Aktion, om man fra Ledelsens Side havde fundet Aktion nødvendig.

Sirenen for sidste Gang.

I Dag lød Luftværnssirenen for sidste Gang. I alle Byer tier de nu, og de vil senere blive fjernet.

I Aften:

Kl. 19,15: Palæteatret: „Kun hans Elskerinde" (eller en amerikansk Film).

Kl. 19,15: Royalteatret: „Katten og Musen", italiensk Kriminalfilm.

Snedsted Bio Kl. 19,30: Landstrygernes Konge".

IDRÆTTEN

Danmarksturnering til Efteraaret?

Dansk Boldspil Union venter at kunne lægge ud med den nye Danmarksturnering til Efteraaret. Antagelig bliver der Tale om to Divisioner med 10 Hold i hver og med automatisk Op- og Nedrykning. Den tredie Division faar Lov at vente indtil videre.

Arbejdernes Radioklub

THISTED

Indmeldelser foretages af:

Skolebetjent P. Hyldahl, Østre Skole, Formand.

Arbejdsm. Aage Flyvholm, Faartoftvej 11, Kasserer.

Arbejdsm. Johannes Andersen, Nørregade 45.

H. Nis-Hanssen, Kongensgade 4.

Kusk Anders Andersen, Østergade 5

Bageri & Konditori

E. Enggaard

Østergade 1

Thisted . Telefon 183

Støt de Annoncerende

dens Forbundsfælle, straffes med Pængsel fra 2—12 Aar. Med samme Straf anses den, som under Krig eller truende Udsigt dertil yder Fjenden Bistand ved Raad eller Daad eller svækker den danske Stats eller Forbundsfælles Kampdygtighed.

En sigtes for Overtrædelse af Pag. 128, der siger, at Hvervning til fremmed Krigstjeneste straffes med Bøde eller Hefte indtil 3 Mdr., under skærpende Omstændigheder med Pængsel i samme Tid.

Slagtermester A. Olsen, Thisted, kom først for. Han sigtes for at have holt Hvervekontor for Frikorps „Danmark", og dette indrømmede han, men erklærede, at han ikke vidste, at han skulde have dette Kontor, før han hørte det i Radioen. Han vidste ikke, at Hvervning i Henhold til Straffelovens Pag. 128 var ulovlig. Det var en Partibefaling, at han skulde være Hverver, men iøvrigt havde der kun meldt sig ganske faa, og i det sidste Par Aar slet ingen. Olsen blev fængslet til 1. Juli med Lrs. Rasmussen som Forsvarer.

Ejnar Gyrming, Thisted, sigtes for at have været i tysk Tjeneste. Han erkendte at have været ansat i den tyske Marine med Uniform og Bevæbning, men heller ikke han vidste, at det i Straffeloven er forbudt at gaa i fremmed Krigsmagts Tjeneste, under en Krig. Han fængsledes til 1. Juli.

Barberm. Arnheim Jørgensen, Thisted, erkendte at have meldt sig til den tyske Krigsmarine, men han kom ikke ind. Han meldte sig i Tyskland for at slippe for det civile Arbejde dernede. En Sigtelse for at have været i S S-Tjeneste i København, afviste han, men han indrømmede dog at have gaaet med tyske S S-Papirer, som han brugte til Legitimation, naar det passede ham at være tysk „Angehörig". Det oplystes, at Kommandant Hein, Thisted, havde erklæret, at Jørgensen tilhørte S S, og Tyskerne havde ogsaa protesteret mod hans Internering. Han fængsledes til 1. Juli.

Fritz Heinrich Møbius, Torp, erkendte at have været ansat som Brandmand i Seefligerhorst i Dragsbæk, men hævdede, at han ikke kendte Straffeloven. Fængslet til 1. Juli.

Entreprenør Thomas Simonsen, Thisted, oplyste, at han i 1½ Aar havde holt Kørselskontor, ligesom han sammen med Egholm havde Jordarbejder i Hansted. I 1944 havde han tjent ca. 40,000 Kr., og tidligere som Formand hos Theut 15—20,000 Kr. aarlig. Han mente ikke at have gjort Tyskerne særlig store Tjenester, men for at kunne beholde sit Job havde han indkøbt forskellige Ting til tyske Officerer, ligesom han af Forretningshensyn nogle Gange havde holt nogle Officerer med sig hjem. Om store Gilder havde der ikke været Tale. Han havde holt to Benzinbiler at køre i, men nægtede at have ydet Fjenden Bistand paa en ulovlig Maade. Han fængsledes til 1. Juli.

Bogholder Allr. Bernh. Strauss, gensen fra Aalborg (født i Sjørring) havde gaaet i sort Marineuniform og med Revolver. Pængslet til 1. Juli.

Vagtmand Vagn Nørgaard Andersen, Thisted, havde været bevæbnet og uniformeret Brandmand i Seefligerhorst. Opgaven var at holde Brandmaterialet i Orden, senere at holde Udkig efter Flyvere og Skibe. Han havde ogsaa været Vagtpost i O.T. i Uniform og bevæbnet med Gevær og Haandgranater. Pængslet til 1. Juli.

Anker Peter Hagensen havde en Tid været ansat hos det tyske Gendarmerikorps i Thisted. Han havde ogsaa været i Tyskland et halvt Aar. Han forklarede, at han siden 6. Jan. i Aar havde gjort Tjeneste ved det tyske Politi, hvor han bl. a. gav Tyskerne Oplysninger ang. Sabotage m. m., ligesom han deltog i Eftersøgning af Personer, men han hævdede, at han aldrig havde angrebet nogen. Pængslet til 1. Juli.

Kontrolassistent Johan Chr. Jørgensen, Thisted, havde været Marinevægter i Thisted i to Aar, fordi han gerne vilde tjene mere. Han skulde kontrollere tyske Lagre og bar Uniform og Pistol i Tjenestetiden. Han havde været Medlem af det danske Nazistparti. Han mente ikke, det drejede sig om egentlig Militærtjeneste og var ikke klar over Ulovligheder. Pængslet til 1. Juli.

Harald Schmidt, Thisted, havde været Marinevægter. Han mente ligesom de øvrige, at det var lovligt at bære den fremmede Uniform, da Danmark ikke „officielt" var i Krig med Tyskland. Pængslet til 1. Juli.

Marinevægter Jens William Hansen, Thisted, blev af Hensyn til Sagens Opklaring afhørt for lukkede Døre. Han fængsledes til 1. Juli.

Sønderjyden Jørgen Carstensen havde været Medlem af Nazipartiet, men det var han ikke mere. Han havde siden 20. Jan. i Aar været uniformeret og bevæbnet Vagtmand ved Marinen i Thisted. Fængslet til 1. Juli.

Saa holdt Retten Middagspause. Der fortsattes i Eftermiddag.

Der skal derefter træffes Beslutning om den Tiltale, der skal rejses mod hver enkelt, og saa kommer Sagerne senere til Domsforhandling ved Retten. Mod de løsladte vil der næppe blive rejst Tiltale.

Thisted Grundejerforening.

Indmeldelser af Medlemmer modtages ved Henvendelse paa Foreningens Kontor, Havnen 12a, Tlf. 345, hvor ogsaa Lejekontrakter og Opsigelser kan faas udleveret og hvor Annoncer om ledige Lejligheder modtages til gratis Avertering for Medlemmerne i Foreningens Vedhængeskabe.

Opmærksomheden henledes paa, at Tiden for Konvertering i Kreditforeningen er gunstig.

THISTED BY OG EGN

...vorledes bliver Vejret?
Meteorologisk Institut meddeler:
Overvejende frisk, vestlig og sydvestVind med omkring normal Temperatur og foreløbig kun enkelte spredte ...er.
...rdselslygterne tændes 22,53, og ...es 3,39

...kerne omringede ...tistationen.

...le Morgenepisode ...histed.

...ske Troppers Bortdragen ... Egnden foregaar stadig ...programmæssigt og gnid... I Morges foreladt dog ...matisk Episode i Thisted. ...fik Meddelelse om, at en ...ler var paa Vej gennem ...le tilegnet sig en Cykle ...ge Bydel, og Politiet ... Vestergade, hvor Cyk...aget Tyskerne. Dette ...tilredse med, og et ...mødte en Snes ma...bnede Soldater ved ...som de omringede, ...Vold og Magt vilde ...ilbage. Situationen ...Fare, og en Deling ...var i en Fart ble...op i Vestergade. ...osengren gik ud ...fortalte dem i en ...n havde rigeligt ...b og Vaaben, og ...kunde finde paa ...skulde de nok ... Saa forsvandt ...Alfæren drev ...

...aa maatte bo, medens den Sanering, man har fablet om i saa mange Aar, kunde blive Virkelighed. Væk med de gamle, grimme og usunde Huse i Nørregade, nu der er en god Lejlighed til at kunne huse Beboerne i den Tid, det varer. Det vilde være en lykkelig Dag for disse Beboere, da de kunde flytte tilbage i lyse, luftige Boliger, beliggende ved en bred, cementeret Nørregade med ordentlige Fortove og med Kørebane, hvor der uden Risiko for Tilsæt af Liv og Lemmer kan færdes med de Trafikmidler, der forhaabentlig snart maa komme i Gang igen.

Altsaa: Hjulene i Sving inden Arbejderne bliver alt for fattige igen.

Paa Forhaand Tak for Optagelsen.

Med Agtelse:
Laurits E. Christensen.
Dragsbækvej 51, Thisted.

Engelsk Flyver begravet i Fjerritslev.

I Lørdags fandt man Liget af en engelsk Flyver, der var drevet i Land ved Gøttrup Strand. Man formoder, at Flyveren, der er identificeret som Flyverløjtnant Michael Andrew Brogan, Bedford, er forulykket for nogle Maaneder siden, muligvis efter at have nedkastet Vaaben og Ammunition til Modstandsbevægelsen i Han Herred, men iøvrigt kender man intet til Ulykken.

Løjtnant Brogans Lig blev ført til Kapellet paa Fjerritslev Kirkegaard, hvor han i Dag blev begravet. Pastor Ussing talte.

ogsaa for Tyskerne have været en let Sag at „bevise", at det var Reimer Sørensen, der voldeligt havde overfaldet Tyskeren.

Der raadede naturligvis stor Harme i Byen — ogsaa mod Bladene, fordi de „dækkede over Sagen" og ikke omtalte den. Folk var ikke klar over, at det paa det strengeste var forbudt Bladene at omtale selv Tyskernes værste Misgerninger.

Fæstningen Hanstholm.

Den bebudede Skildring af et Besøg i Fæstningen Hanstholm kommer ikke i Dag, idet Pressemændene, der i Gaar besøgte Hansted, ikke havde faaet alle Formaliteterne i Orden og derfor ikke fik Adgang til de mægtige Kanonstillinger m. m., som Tyskerne bevogter, indtil Englænderne overtager dem. Men Besøget gentages.

Tyske Lazaretter skal fortsat have Varer.

General Dewing har anmodet den danske Regering om at offentliggøre følgende Budskab til det danske Folk:

Mange tyske Tropper har allerede forladt Danmark, og flere drager bort Dag for Dag. Tilbage bliver et vist Antal Lazaretter med tyske saarede, som først paa et senere Tidspunkt vil kunne blive evakueret. Derfor maa disse Lazaretter fungere videre og alle Leverandører, herunder Vaskerier, maa fortsætte Leverancen af de nødvendige Varer. Den danske Regering har nu taget Spørgsmaalet om Betaling for saadanne Leverancer og Arbejde op til Behandling.

Nordisk Festaften i Radioen.

I Aften Kl. 19—19,20 transmitteres i Radioen Foreningen „Norden"s nordiske Festaften i Odd Fellow Palæet i København.

Sølvbryllup.

Husmand M. Kanstrup og Hustru, Hornstrup Mark, kan fejre Sølvbryllup Torsdag d. 17. ds.

Valdemarsfest i Thisted den 10. Juni.

I Aftes holdt Valdemarskomiteen i Thisted Møde, og man vedtog, at der Søndag den 10 Juni skal afholdes Valdemarsfest, en stor Folkefest i lignende Format som forhen med Børneoptog om Morgenen, Fest i Plantagen, Ringridning osv. Nærmere Meddelelse vil senere fremkomme.

Til Kasserer i Komiteen i Stedet for afdøde Skoleinspektør Larsen valgtes Tømmerhandler A. K. Nielsen.

Købesum 117,000 Kr. plus Løsøre 80,000 Kr., ikke særsk. vurd.

Fra Overassistent Aage Kiær, Thisted, til Ejendomsmæglerne Petrus Møller og Orla Andersen, Thisted, Købesum 3000 Kr., Vurderingssum 1400 Kr.

Fra Bager Johan Bangsgaard, Thisted, til fhv. Gdr. Otto Hardahl, Thisted, Købesum 21,000 Kr., Vurderingssum 12,000 Kr.

Fra Automobilforh. S. Kuhnmünch, Thisted, til A/S Thisted Motor Compagni, Thisted, Købesum 100,847 Kr. plus Løsøre 6350 Kr., Vurderingssum 61,000 Kr.

Fra Fabrikant N. C. Nielsen, Sundby, til Prugtavler P. Vestergaard, Sundby, Købesum 1500 Kr., ikke særsk. vurd.

Fra førstnævnte til And. Vestergaard Kristensen, Sundby, Købesum 6000 Kr., ikke særsk. vurd.

Skifteudskrift som Adkomst for Arvingerne efter Jørgen Poulsen, Stenbjerg, Vurderingssum 2000 Kr.

Fra samme til Enkefru Karen Marie Christensen, Stenbjerg, Købesum 2000 Kr., Vurderingssum 2000 Kr.

Gestapo var ventet til Nykøbing.

100 Frihedskæmpere var altid klar til Kamp.

Inden for Frihedskæmpernes Rækker i Nykøbing har man i flere Maaneder været forberedt paa en Gestapo-Razzia i Nykøbing, og det var jo heller ikke uden Grund, at man ventede deres Ankomst til Byen. De mange Vaabenmodtagelser og specielt en enkelt særlig dramatisk Begivenhed omkring en Modtagelse ved Højrlis havde sat Tyskerne paa Sporet, saa de maatte være klar over, at der blev arbejdet godt og energisk paa Mors.

Men Gestapos Besøg kunde ventes hver Nat, og man var forberedt paa at give dem en varm Modtagelse, saafremt de kom og tog Fanger. Ikke alene Modtagergrupperne, men ogsaa Militærgrupperne var klar til Aktion hver eneste Nat gennem flere Maaneder. Hver eneste Nat fra Mørkets Frembrud til det blev lyst om Morgenen, gik Frihedskæmperne paa Vagt. De 14—16 Grupper, der var dannet, havde fordelt Nattevagterne mellem sig. Hver Nat samledes en af Grupperne i et Vagtlokale, og saa skiltedes man 2 og 2 til at patruljere Gaderne af. Saafremt Gestapo ankom, havde man en Alarmeringsordre liggende, og i Løbet af faa Minutter kunde ca. 100 Mand være under Vaaben, klar til Aktion, om man fra Ledelsens Side havde fundet Aktion nødvendig.

Sirenen for sidste Gang.

I Dag lød Luftværnssirenen for sidste Gang. I alle Byer tier de nu, og de vil senere blive fjernet.

I Aften:

Kl. 19,15: Palæteatret: „Kun hans Elskerinde" (eller en amerikansk Film).
Kl. 19,15: Royalteatret: „Katten og Musen", italiensk Kriminalfilm.
Snedsted Bio Kl. 19,30: Landstrygernes Konge".

Kontrol med alle Skibe i Limfjorden.

Man vil hindre, at Stikkere forsvinder til Søs.

Modstandsbevægelsen i Aalborg har oprettet en særlig Søpatrulje ved Hals. Patruljen har til Raadighed et Kontrolfartøj under Kommando af Kaptajn Jensen med en Underkvartermester, en Math og tre Matroser om Bord. Ved Limfjordens Udmunding skal man kontrollere alle Fartøjer, der sejler ud og ind, i første Række de udgaaende Fartøjer, for at konstatere, om der er uønskede Elementer om Bord. Der er saaledes Vished for, at en berygtet Stikker for et Par Dage siden slap af Sted fra Aalborg om Bord paa et Skib.

Fødselsdag.

Ole Chr. Jacobsen, Vestergade 62, Thisted, fylder 2. Pinsedag 75 Aar.

Morderisk natligt Overfald i Thisted.

En af Besættelsestidens dramatiske Begivenheder.

Natten til den 21. August 1941 blev den 32-aarige Spildindsamler Reimer Sørensen, Johnsens Alle, Thisted, slukket ned af en beruset tysk Marine-Underofficer. Tyskeren havde deltaget i et vældigt Gilde, som det store tyske Entreprenørfirma Sager & Woerner holdt paa Hotel „Royal". Han boede paa Jyllands Alle, men var af en eller anden Aarsag ved 3-Tiden om Natten kommen ud paa Johnsens Alle, hvor han dundrede paa Vinduer og Døre for at komme ind i Skræder Chr. Sørensens Ejendom. Sønnen Reimer Sørensen gik ud for at jage den fulde Mand bort, og Tyskeren trak da sin Dolk og tilføjede Reimer Sørensen to Dolkestød, der gennemborede begge Lunger. Sørensen blev af Forældrene fundet liggende blødende paa Køkkengulvet. Hans Tilstand var livsfarlig, og han fik et længere Sygehusophold, men kom dog over det.

Politiet blev alarmeret og fandt Tyskeren i en Isbod ved Skyde...erne. Han truede med Dolken, ... da han fik et Par Revolvere ... Næsen, overgav han sig og ...ført til Politistationen og derfra ...et tyske Militær. Om der se...skete noget med ham vides ...

...skete næppe noget, og fra ... Side var det ikke muligt at ...e Sagen over paa den tyske ...magts Omraade. Det vilde ...

Ingen Pinsetog

De, der ikke kan være i de ordinære Tog, efterlades paa Stationerne.

Med Hensyn til Pinsetrafiken gør Statsbanerne opmærksom paa, at der ikke bliver Damptogskørsel med personførende Tog 1. og 2. Pinsedag. Lørdag før Pinse og Tirsdag efter Pinse kører de sædvanlige Persontog, men Suppleringskørsel kan ikke iværksættes. Rejsende, der ikke kan være i de nævnte Persontog, risikerer derfor at blive efterladt.

Statsbanernes 1. Distrikt meddeler: Jernbanestationer Øst for Storebælt modtager fra og med Tirsdag d. 15. ds. forsøgsvis indtil videre Fragtstykgods af enhver Art til Befordring Jylland-Fyn.

Generaldirektoratet for Post- og Telegrafvæsenet meddeler: Til Befordring indenfor Fyn-Jylland eller mellem Fyn-Jylland og Landsdelene Øst for Storebælt kan atter modtages Postpakker af Vægt indtil 10 Kg.

Tinglyste Skøder.

Fra P. Chr. Holm, Sennels, til Kristen Olsen, Sennels, Købesum 7700 Kr. plus Løsøre 4800 Kr., Vurderingssum 7000 Kroner.

Fra J. Martin Dahlgaard, Skjoldborg, til Laur. Dahlgaard, Stagstrup, Købesum 27,400 Kr. plus Løsøre 27,600 Kr., Vurderingssum 28,000 Kr.

Fra And. Jensen, Dollerup, til Landbrugsministeriet, Købesum 1000 Kr., ikke særsk. vurd.

Fra Skovarbejder Mads Røbbe, Nors, til Slagterm. Poul Chr. Jensen, Nors, Købesum 1800 Kr., Vurderingssum 800 Kroner.

Fra Købm. Herluf Pedersen, Sennels, til Købm. Ejner Bonderup, Gøttrup, Købesum 40,000 Kr. plus Løsøre 5000 Kr., Vurderingssum 15,000 Kr.

Fra Niels Dueholm Jensen, Ø. Vandet, til fhv. Gdr. Jens Knudsen, Snedsted,

IDRÆTTEN

Danmarksturnering til Efteraaret?

Dansk Boldspil Union venter at kunne lægge ud med den nye Danmarksturnering til Efteraaret. Antagelig bliver der Tale om to Divisioner med 10 Hold i hver og med automatisk Op- og Nedrykning. Den tredie Division faar Lov at vente indtil videre.

Arbejdernes Radioklub
THISTED
Indmeldelser foretages af:
Skolebetjent P. Hyldahl, Østre Skole, Formand.
Arbejdsm. Aage Flyvholm, Faartoftvej 11, Kasserer.
Arbejdsm. Johannes Andersen, Nørregade 45.
H. Nis-Hanssen, Kongensgade 4.
Kusk Anders Andersen, Østergade 5

Bageri & Konditori
E. Enggaard
Østergade 1
Thisted . Telefon 183

Støt de Annoncerende

Retten tager fat paa Tyskersagerne

I Thisted sigtes en lang Række Personer for ulovlig Begunstigelse af Fjenden

En Del af de i Thisted internerede Personer er efterhaanden bleven løsladt, og i Aftes skete yderligere mange Løsladelser navnlig af Kvinder. Tilbage blev kun de Personer, mod hvem der rejses Tiltale for Overtrædelse af gældende Love, og de skulde ifølge Meddelelse fra Justitsministeriet nu fremstilles i Retten til Løsladelse eller Fængsling efter Dommerens Skøn. Denne Fremstilling, der drejede sig om mange Personer, begyndte Kl. 10 i Formiddags og varede hele Dagen. Dommersædet beklædtes af Dommer Johansen. Anklagemyndigheden repræsenteredes ved Politifuldm. Svendsen. Retslokalet bevogtedes af en sværtbevæbnet Landeværnsmand. Man begyndte med de mest „prominente", de 22, der var indsat i Arresten.

De sigtes alle for Overtrædelse af Straffelovens Pag. 101, der lyder:

Dansk Statsborger, der bærer Vaaben mod den danske Stat eller dens Forbundsfælle, straffes med Fængsel fra 2—12 Aar. Med sam me Straf anses den, som under Krig eller truende Udsigt dertil yder Fjenden Bistand ved Raad eller Daad eller svækker den danske Stats eller Forbundsfælles Kampdygtighed.

En sigtes for Overtrædelse af Pag. 128, der siger, at Hvervning til fremmed Krigstjeneste straffes med Bøde eller Hefte indtil 3 Mdr., under skærpende Omstændigheder med Fængsel i samme Tid.

Slagtermester A. Olsen, Thisted, kom først for. Han sigtes for at have haft Hvervekontor for Frikorps „Danmark", og dette indrømmede han, men erklærede, at han ikke vidste, at han skulde have dette Kontor, før han hørte det i Radioen. Han vidste ikke, at Hvervning i Henhold til Straffelovens Pag. 128 var ulovlig. Det var en Partibefaling, at han skulde være Hverver, men iøvrigt havde der kun meldt sig ganske faa, og i det sidste Par Aar slet ingen. Olsen blev fængslet til 1. Juli med Lrs. Rasmussen som Forsvarer.

Ejnar Gyrming, Thisted, sigtes for at have været i tysk Tjeneste. Han erkendte at have været ansat i den tyske Marine med Uniform og Bevæbning, men heller ikke han vidste, at det i Straffeloven er forbudt at gaa i fremmed Krigsmagts Tjeneste, under en Krig. Han fængsledes til 1. Juli.

Barberm. Arnheim Jørgensen, Thisted, erkendte at have meldt sig til den tyske Krigsmarine, men han kom ikke ind. Han meldte sig i Tyskland for at slippe for det civile Arbejde dernede. En Sigtelse for at have været i S S-Tjeneste i København, afviste han, men han indrømmede dog at have gaaet med tyske S S Papirer, som han brugte til Legitimation, naar det passede ham at være tysk „Angehörig". Det oplystes, at Kommandant Hein, Thisted, havde erklæret, at Jørgensen tilhørte S S, og Tyskerne havde ogsaa protesteret mod hans Internering. Han længsledes til 1. Juli.

Fritz Heinrich Møbius, Torp, erkendte at have været ansat som Brandmand i Seelligerhorst i Dragsbæk, men hævdede, at han ikke kendte Straffeloven. Fængslet til 1. Juli.

Entreprenør Thomas Simonsen, Thisted, oplyste, at han i $1\frac{1}{2}$ Aar havde haft Kørselskontor, ligesom han sammen med Egholm havde Jordarbejder i Hansted. I 1944 havde han tjent ca. 40,000 Kr., og tidligere som Formand hos Theut 15—20,000 Kr. aarlig. Han mente ikke at have gjort Tyskerne særlig store Tjenester, men for at kunne beholde sit Job havde han indkøbt forskellige Ting til tyske Officerer, ligesom han af Forretningshensyn nogle Gange havde haft nogle Officerer med sig hjem. Om store Gilder havde der ikke været Tale. Han havde haft to Benzinbiler at køre i, men nægtede at have ydet Fjenden Bistand paa en ulovlig Maade. Han længsledes til 1. Juli.

Bogholder Alfr. Bernh. Strauss, Thisted, der er født i Altona, havde været ansat som Tolk i det tyske Firma Sager & Woener, senere blev han Kontorassistent hos Marineintendanturen i Thisted og hos O. T. Han var dirigeret herop af H K i Aarhus, idet han gik arbejdsløs og derfor skulde tage det, der blev ham budt, og da han var født i Tyskland, var det meget svært for ham at faa dansk Arbejde. Han havde af Værnemagten faaet Tilladelse til at bære Revolver, idet han undertiden kørte med Transporter mellem Løgstør og Thisted. En Sigtelse for at have angivet en Mand til Gestapo forelaa, og Strauss forklarede, at hans Chef havde forlangt, at Strauss skulde anmelde vedkommende for Sabotage. Det drejede sig om Bedrageri over for Firmaet. Ogsaa han sigtes for under Krig at have ydet Fjenden Bistand, og han fængsledes til 1. Juli.

Uldhandler Gunnar Ravn Thøgersen, Thisted, indrømmede at have været tysk Marinevægter i Rær og ved Faartoftvej. Han hævdede dog, at han aldrig bar Uniform og Vaaben uden for Tjenesten. Fængslet til 1. Juli.

Vagtmand Polmer Jobs. Jørgensen fra Aalborg (født i Sjørring) havde gaaet i sort Marineuniform og med Revolver. Fængslet til 1. Juli.

Vagtmand Vagn Nørgaard Andersen, Thisted, havde været bevæbnet og uniformeret Brandmand i Seelligerhorst. Opgaven var at holde Brandmaterialet i Orden, senere at holde Udkig efter Flyvere og Skibe. Han havde ogsaa været Vagtpost i O. T. i Uniform og bevæbnet med Gevær og Haandgranater. Fængslet til 1. Juli.

Anker Peter Hagensen havde en Tid været ansat hos det tyske Gendarmerikorps i Thisted. Han havde ogsaa været i Tyskland et halvt Aar. Han forklarede, at han siden 6. Jan. i Aar havde gjort Tjeneste ved det tyske Politi, hvor han bl. a. gav Tyskerne Oplysninger ang. Sabotage m. m., ligesom han deltog i Eftersøgning af Personer, men han hævdede, at han aldrig havde angrebet nogen. Fængslet til 1. Juli.

Kontrolassistent Johan Chr. Jørgensen, Thisted, havde været Marinevægter i Thisted i to Aar, fordi han gerne vilde tjene mere. Han skulde kontrollere tyske Lagre og bar Uniform og Pistol i Tjenestetiden. Han havde været Medlem af det danske Nazistparti. Han mente ikke, det drejede sig om egentlig Militærtjeneste og var ikke klar over Ulovligheder. Fængslet til 1. Juli.

Harald Schmidt, Thisted, havde været Marinevægter. Han mente ligesom de øvrige, at det var lovligt at bære den fremmede Uniform, da Danmark ikke „officielt" var i Krig med Tyskland. Fængslet til 1. Juli.

Marinevægter Jens William Hansen, Thisted, blev af Hensyn til Sagens Opklaring afhørt for lukkede Døre. Han fængsledes til 1. Juli.

Sønderjyden Jørgen Carstensen havde været Medlem af Nazipartiet, men det var han ikke mere. Han havde siden 20. Jan. i Aar været uniformeret og bevæbnet Vagtmand ved Marinen i Thisted. Fængslet til 1. Juli.

Saa holdt Retten Middagspause. Der fortsattes i Eftermiddag.

Der skal derefter træffes Beslutning om den Tiltale, der skal rejses mod hver enkelt, og saa kommer Sagerne senere til Domsforhandling ved Retten. Mod de løsladte vil der næppe blive rejst Tiltale.

Thisted Grundejerforening.
Indmeldelser af Medlemmer modtages ved Henvendelse paa Foreningens Kontor, Havnen 12 a, Tlf. 345, hvor ogsaa Lejekontrakter og Opsigelser kan faas udleveret og hvor Annoncer om ledige Lejligheder modtages til gratis Avertering for Medlemmerne i Foreningens Udhængsskabe.
Opmærksomheden henledes paa, at Tiden for Konvertering i Kreditforeningen er gunstig.

Indkaldelserne til Hær og Flaade

Vi faar Uniformer ... fra Sverrig


Forsvarsmin...

København. (Privat).

Har man noget Overblik over, hvor mange Aargange der vil blive indkaldt, har „B. T." spurgt Forsvarsministeren.

— Det er ikke helt afgjort endnu, men der vil blive Tale om dels ældre Aargange til Bevogtning og dels yngre til Uddannelse, men før vi kan tænke paa Indkaldelser maa Tyskerne ud af Landet, og Kasernerne maa gøres i Stand. Mange Steder er Inventaret slaaet i Stykker, og Kasernerne er i en elendig Forfatning.

— Har Tyskerne ikke taget alle de danske Uniformer?

— Beklædningen bliver ogsaa et stort Spørgsmaal, idet Tyskerne har taget de danske Uniformer. En Tysker gaar med en dansk Uniformstrøkke, en anden bruger danske Soldaterbenklæder, det hele har de kunnet bruge, men alligevel er vi ikke saa slet stillet endda, idet der allerede for nogen Tid siden blev sikret os Uniformer og Udrustning i Sverrig til 10,000 Mand. Vi skal ogsaa have indkaldt særlige Styrker til at faa vore Farvande renset. Det er af den allerstørste Betydning, at Søfarten hurtigst muligt igen kan komme i Gang.

— Vil Livgarden blive indkaldt før de andre Afdelinger?

— Jeg regner med, at den indkaldes samtidig med de andre.

— Mange Steder flyder det med Landminer, ... har løket af ... vel nok ... saa Danske... hurtigt kan ...

— Ja, ... steren, ... Mandskab ... miner, i ... jeg slaa fa... betyder en ... man bør ... Afspærring... findes. Op... er derfor ... Desarmering... findes inde...

Tyske Skibe overmandet

Besætningerne vilde ikke overgive sig

København. 130 Frihedskæmpere under Ledelse af Søløjtnant Munch-Nielsen foretog i Gaar Morges et Angreb paa nogle tyske Skibe, der var beliggende ved Refshaleøen, og hvis Besætninger ikke havde gjort Mine til at overgive sig. Det kom til en kort men heftig Kamp, hvorunder Tyskerne havde en dræbt og nogle saarede. Det endte med, at alle Tyskernes 285 Mand overgav sig og blev taget til Fange. Endvidere blev Skibene besat af Frihedskæmperne.

...ted og an... paa den g... Grev K... sidste Aar ... mindre fl... Gang ha... var da ... Fængsel ... kendt bl... Nazistern...

Daamarks Stilling paa Fredskonferencen

Vigtige Drøftelser i Udenrigsministeriet

København. (Privat).

Regeringens Medlemmer var i Aftes samlet i Udenrigsministeriet, hvor der førtes meget vigtige Drøftelser med Minister Kaufmann, som efter Forlydende allerede Torsdag eller Fredag forlader Danmark. Man gætter næppe forkert, naar man antager, at Drøftelserne hovedsagelig var af udenrigspolitisk Karakter og først og fremmest drejede sig om Danmarks Forhold til de forenede Nationer og vor hele Stilling paa Fredskonferencen.

I Forbindelse med Ministermødet blev der givet en Middag til Ære for Minister Kaufmann, der gennem de forløbne Aar har gjort sit Land saa store Tjenester. Man venter, at Minister Kaufmann giver Møde paa Rigsdagen ved Folketingets Behandling af den dansk-grønlandske Traktat i Morgen.

Nazi-Greven anholdt

Han skjulte sig i et Sommerhus

Hillerød. Nazigreven, den 41-aarige Frederik Knuth til Knuthenborg, blev i Gaar indfanget af Frihedskæmpere fra Hillerød, som var paa Razzia i Liseleje. Greven havde gemt sig i et Sommerhus, og han blev taget med til Hille-

Tre ... ved ...

Fryte...

Aalb... Vendsyss... tyske S... Vejgrøft... tre Ma... Henry ... Carl N... skerne ... landt ... som d... Pludsel... Eksplos... tre Mæ... teligste... Stedet, ... Arenta... blikke.

Knud... sidst i ... Hustru... Nørgaa... lader ...

pa...

2370 ...

Re... blev e... terne ... dag o... nu op... er 111 ... Huse ... domm... er hel... Ejend... dette ... er ca. ... vilde, ... Renne...

Vigtige Drøftelser i Udenrigsministeriet

—

København. (Privat).

Regeringens Medlemmer var i Aftes samlet i Udenrigsministeriet, hvor der førtes meget vigtige Drøftelser med Minister Kaufmann, som efter Forlydende allerede Torsdag eller Fredag forlader Danmark. Man gætter næppe forkert, naar man antager, at Drøftelserne hovedsagelig var af udenrigspolitisk Karakter og først og fremmest drejede sig om Danmarks Forhold til de forenede Nationer og vor hele Stilling paa Fredskonferencen.

I Forbindelse med Ministermødet blev der givet en Middag til Ære for Minister Kaufmann, der gennem de forløbne Aar har gjort sit Land saa store Tjenester. Man venter, at Minister Kaufmann giver Møde paa Rigsdagen ved Folketingets Behandling af den dansk-grønlandske Traktat i Morgen.

Nazi-Greven anholdt

—

Han skjulte sig i et Sommerhus

Hillerød. Nazigreven, den 41-aarige Frederik Knuth til Knuthenborg, blev i Gaar indfanget af Frihedskæmpere fra Hillerød, som var paa Razzia i Liselleje. Greven havde gemt sig i et Sommerhus, og han blev taget med til Hille-

tre Mænd, Brødrene Knud og Henry Arentsen og Skovarbejder Carl Nørgaard, se efter, om Tyskerne havde efterladt noget. De fandt da forskellig Ammunition, som de gav sig til at pille ved. Pludselig indtraf en voldsom Eksplosion, og tililende fandt alle tre Mænd lemlæstet paa det frygteligste. De to var dræbt paa Stedet, mens den tredie, Henry Arentsen døde i Løbet af faa Øjeblikke.

Knud og Henry Arentsen var sidst i Tyverne og efterlader sig Hustruer og flere Børn. Carl Nørgaard var 32 Aar gl. og efterlader Hustru og to Børn.

Krigen paa Bornholm

—

2370 Ejendomme ødelagt i Rønne og Neksø

Rønne. Antallet af Huse, der blev ødelagt ved Bombardementerne paa Neksø og Rønne Mandag og Tirsdag i sidste Uge, er nu opgjort til ialt 2378. I Neksø er 111 Ejendomme ødelagt og 700 Huse beskadiget. Kun 147 Ejendomme er ubeskadigede. 360 Huse er helt udslettet i Rønne og 1200 Ejendomme er beskadigede. Ved dette store Antal ødelagte Huse er ca. 4500 Personer blevet husvilde, 1500 i Neksø og 3000 i Rønne.



Kronprins Olav
af Norge er under stor Jubel vendt tilbage til Oslo fra England. Kong Haakon kommer først, naar Tyskerne er ude af Landet.

Tankspærringer paa Vejene

—

Britisk Soldat dræbt ved Haderslev

De Tankspærringer, Tyskerne har ladet bygge forskellige Steder paa Landevejene, og som kun lader en smal Kørebane aaben, frembyder om Natten den allerstørste Fare for Bilkørselen. Disse svære Betonstillinger lader sig kun fjerne ved Bortsprængning.

En britisk Soldat blev Søndag Morgen dræbt ved med en Militærbil at køre mod Tankspærringen Syd for Haderstev, og flere andre Biler er bleven stærkt beskadiget i de sidste Nætter.

Nazi-Journalisterne ekskluderes

København. Journalistforbundets Bestyrelse har i Gaar vedtaget at slette 24 Medlemmer, deriblandt samtlige Medarbejdere ved „Fædrelandet". Mellem de øvrige ekskluderede er Forfatteren og Kritikeren Svend Borberg.

Støt de Annoncerende

dtgørelser.

RYLLUP

i Thisted Kirke: Ekspe-
a Klostergaard (Datter
tergaard) til Elektriker
(Søn af Skrædermn. K.

r-Thorsted.

Vejgræs sælges
Steder Lørdag den

ggelse af Affald
Grusgrav v. Sports-
budt. Det henvises
istensens Grusgrav
kov.

Sogneraadet.

RENINGEN

d og Omegn

eningens ordinære
ng d. 30. April d. A.

Danmarks Frihed - Folkets Fremtid

Stort offentligt Festmøde 2. Pinsedag Kl. 15,30 i

Ydby Kommunes Plantage.

Tale af Landstingsmand HVID og Redaktør BRUNSGAARD.

Fri Adgang. - Alle indbydes. - I Tilfælde af daarligt Vejr er Pesten paa Ydby Kro.

Arbejderpartiet.

1922

Efter endt Sommerferie

er vore Værksteder atter aabne fra 16. ds.

Thisted Motor Compagni A/S.
S. Kuhnmünch.

1918

Det gaar fremad!

Nu faar vi Sigtebrød som i gamle Dage
af Sigtebrødsmel med 30 pCt. Hvede.

A/S THISTED DAMPMØLLE

Forlystelser.

Thisted Byraads Udvalg for Grunde og Ejendomme, den 14. Maj 1945.

P. U. V.:

1917 **ERIK ANDERSEN.**

National Festaften

i Sønderjydsk Forening for Thisted og Omegn

Torsdag den 17. ds. Kl. 19 Aften paa Afholdshotellet.

Taler, Musik, Solosang, Tableau, fælles Kaffebord.

Adgang for Medlemmer med Husstand. Kongesangbogen medbringes. 1914

Desinfektion

af Værelser og Lokaler, der har været benyttet af Tyskerne, kan faas udført ved Henvendelse til

Desinfektør J. M. Vangsgaard,

Nørregade 15 I, Thisted. 1920

Gamle Gravmonumenter og Plader

renses og males op hurtigt, solidt og billigt. Ærbødigst.

Stenhugger **Henry Jensen,**
Margrethevej 21, Thisted.

Tlf. 185 maa benyttes. 1907

Amts

træffes Sk
samt

Trænge

P. B
Bageri
Telefo

MORG
overalt

Ha
Vest

Christian
morkirken.

Fæstningen HANSTHOLM besat af danske Styrker.

Hvor Tusinder af danske Arbejdere og Entreprenører gravede og støbte en af denne Krigs stærkeste Fæstninger, raader nu Stilheden overalt.

Fæstningen Hanstholm er saa rummet, for saa vidt som kun Kommandanten, Korvetkaptajn Knippenberg, og hans Stab og en lille Styrke Soldater og Sanitet for at besørge daglige Vagtjenesten ved de betydelige militære Anlæg derude, indtil Anlægene til sin Tid kan blive overgivet til de Allierede Hermed er et Kapitel af Tirys Krigshistorie til Ende. Det var Fæstningen Hanstholm og de store Arbejder, der blev lavet, som i flere Aar trak Tusinder af Arbejdere fra hele Landet til Thy og skabte en unaturlig Tilvækst til Befolkningstallet herorpe. Ligesom de store Entreprenørforretninger satte Millioner af Kroner i Sving. Men Hanstholm begyndte ogsaa som Danmarks, maaske Nordeuropas stærkeste Fæstningsanlæg.

Nu er der stille i Fæstningen Hanstholm. THISTED AMTS TIDENDE havde Lejlighed til at betræde det afspærrede Omraade i Gaar Eftermiddags, efter at de sidste større Styrker af tyske Soldater havde forladt det, og Frihedskæmpere fra Mors og Han Herred havde overtaget Vagten ved Indkørslen. Fæstningsterrænet er stort, og der bliver noget at rydde op i, hvis Arealet en Gang skal vende tilbage til normalt Udseende. I Øjeblikket ser det nærmest ud som et koparret og vanskrabet Ansigt, men nu vajer Dannebrog over det tidligere rent tyske „Militærgebiet".

Inden for en Bræmme af flere Rækker Pigtraadsspærringer og Tankfælder i over Hundrede Meters Dybde er Markerne gennemfuret af Løbegrave og Tankfælder, Skydehuller, Stillinger til Kanoner og Maskingeværreder, og ind imellem ligger Minefelter og lurer med Død og Lemlæstelse for at tage mod en indtrængende Fjende. Der er saa at sige arrangeret alle Slags Djævelskab for at vanskeliggøre det for en angribende Fjende at trænge ind i Omraadet fra Land. Over Vejen findes Tankspærringer af sværeste Kaliber i flere Afsnit. Betonmure paa flere Meters Tykkelse, støbte Huller i Vejbelægningen til at plante Stalbjælker i osv.

De fleste Huse staar endnu.

Bortset fra enkelte Huse, der er blevet ryddet bort for at give Plads til Opførelse af krigsmæssige Anlæg, staar de fleste af Husene endnu, som da Beboerne i sin Tid flyttede derfra. De er kommet til at se noget medtagne ud, naturligvis, eftersom de ikke er blevet vedligeholdt nu i lang Tid, men i mange af Husene vil der kunne flyttes ind igen med meget kort Varsel — i hvert Fald bedømt efter Husenes Udseende udvendigt.

For en fremmed, der har hørt om de vældige Arbejder, der er blevet udført i Hansted, virker det egentlig overraskende, saa lidt man i Grunden ser af de store Befæstningsanlæg. Det, som straks falder i Øjnene, naar man kommer ind paa Befæstningsområdet, er ikke hverken Kanonstillinger eller andet lignende. Det er langt snarere Bygninger som Arresthus, Sygehus og den saakaldte „Sportshalle", den sidste et vældigt Byggeforetagende, beregnet paa nærlangt Ophold i Fæstningen Hanstholm.

Kamouflagen er gennemført.

Selve Befæstningsanlægene ser man, som nævnt, kun lidt til ved et første Øjekast. Kamouflagen spiller en stor Rolle i Krig, ikke mindst i den nu afsluttede Krig har det været af afgørende Betydning, hvem der bedst forstod den Kunst. I Fæstningen Hanstholm ser man mange Eksempler paa Tyskernes Evner i saa Henseende. Der staar flere Beton-tyske lange Hovedvejen ned til Landingspladsen, men de er vanskelige at faa Øje paa. De er hængt over med Net med indvævet Maskestatotter og er sikkert ganske umulige at faa Øje paa fra Luften. Tilsyneladende har Tyskerne ogsaa forstaaet Betydningen af at holde Æren for Sandflugt borte. Saa snart en Klit er, bliver graves bort eller flyttet, er der blevet beplantet igen, saa der ingen bare Pletter bliver. Ogsaa det er naturligvis et Led i Kamouflagen.

En Begyndelse er gjort.

Som nævnt, bliver der en lille Styrke Tyskere tilbage i Stillingerne, indtil allierede Tropper kommer, saa Anlægene kan blive afleveret til dem, men hvad Fæstningens Skæbne skal blive derefter, om Indretningerne skal blive staaende og rustne op, om de skal flyttes et andet Sted, eller Fæstningen muligvis skal overtages af dansk Militær og yderligere udbygges, ved ingen endnu, men formentlig vil der atter inden saa længe kunne Gang i det afbrudte Havnebyggeri, og saa kommer der maaske atter liv paa Pladserne i Hanstholm. Havnen med, maaske kan Stedet en eller Fremtid for sig Tyskerne har gjort en Begyndelse til at skabe noget ud af Betydning, og de dertil hørende Byggeforetagender.

Skal fredelig Sysssel atter præge Hansted?

Bemærkelsesværdigt er det, at de mange Entreprenørfirmaer, der havde Arbejderne i Hansted, har Gittet deres Tilpasset Lange Hovedvejen saa tidligere Barak ved Barak med Kontorer og Tegnestuer, Barakker til Arbejdere, Kantiner osv., men de er borte for de fleste Vedkommende, og nu staar kun Fundamenterne tilbage. Paa Landingspladsen er der ude og tomt, og den har saa vigtige Bygge-plads ved Havnen er ogsaa ude. Havnebyggeriet har slet ikke interesseret Tyskerne, og der er ikke blevet gjort noget som helst ved det. En Del af Overbygningen paa den ufærdige Mole er styrtet sammen, og den ejendommelige Administrationsbygning, der laa paa Havnepladsen, har Tyskerne skudt til Mads efter og skerne skudt til Mads efter og skærene skudt til Mads efter og skærene skudt til Mads efter og skærene

rettelæggelse.

Efter hvad der videre oplyses, er det Hensigten at skabe en Fest i Lighed med, hvad man havde i gamle Dage med Tombola, Bortlodning, Børneoptog, Taler og Fyrværkeri osv.

I Stedet for afd. Skoleinspektør Larsen valgtes Tømmerhdl. Klit Nielsen som Kasserer.

Lig af engelsk Flyver drevet ind paa Gøttrup Strand.

I Dag begravedes paa Fjerritslev Kirkegaard Liget af en engelsk Flyver, der er drevet i Land ved Gøttrup Strand. Flyveren, der er identificeret som Flyverløjtnant Michael Andrew Brogan fra Bedford, er antagelig forulykket efter at have kastet Vaaben ned til Modstandsbevægelsen i Han Herred for nogen Tid siden, men iøvrigt kender man intet til Ulykken.

Et Fond til Støtte for unge Landmænd.

Landboforeningen Nordthy fik ikke udelt Tilslutning til Forslaget.

I Hjørring og Brønderslev Landboforeninger bl. a., er der i den sidste Tid blevet oprettet Fond til Støtte for unge Landmænd, dels til Hjælp, hvis de ønsker at blive selvstændige, dels som rentefri Laan i daarlige Tider.

Indenfor Landboforeningen Nordthy har man arbejdet med Planer om Oprettelse af et lignende Fond, og paa et Møde i Lørdags, hvortil Landboforeningens Bestyrelse og Sogneassistenterne var indbudt, forelagde Form., Chr. Westergaard, Kjærgaardsholm, Forslaget. Hos Sogneassistenterne var Interessen dog ikke helt saa stor som i Landboforeningens Bestyrelse, og ved en Afstemning blev der afgivet 22 Stemmer for, 18 imod og 7 undlod at stemme. Efter dette Resultat mente Landboforeningens Bestyrelse ikke at kunne arbejde videre med Sagen i Øjeblikket. Men paa den anden Side er den ikke helt skrinlagt. Den vil muligvis blive forelagt for en Generalforsamling. Der var fra Bestyrelsen

have Skolebørnene anbragt flere forskellige Steder. Det har jo ogsaa vist sig, at det kan lade sig gøre at have alle Borgerskolens Børn til at gaa paa Østre Skole. Vi har kunnet gennemføre 92 pCt. af den normale Undervisning, og de 8 pCt., vi har maattet stryge, er hovedsagelig Gymnastik og Haandgerning. De elementære Fag, Dansk, Regning og Skrivning, er ubeskaaret.

Fire Internerede fra Sydthy løsladt.

Fire af de Personer, som var anholdt paa Foranledning af Modstandsbevægelsen i Sydthy, blev løsladt i Gaar. Det drejer sig om Fru Emilie Lyngbæk, Hurup, Frk. Frida Andersen, Bedsted, Vognm. Jens Chr. Nielsen, Bedsted, og Arbmd. Verner Sørensen, Jegindø.

Større Værnemagtsfølge anholdt i Ydby.

5 Kvinder med stor Bagage.

Politiet i Hurup fik i Gaar gennem Ydby Vagtværn Meddelelse om, at fem Kvinder, som øjensynligt hørte til Værnemagtsfølget, opholdt sig i Ydby med en mistænkelig stor Bagage. De paagældende Kvinder var ankommet med en Lastbil fra Hansted, og de var saa blevet sat af paa Landevejen ved Ydby. Da Politiet undersøgte Kvindernes Bagage nærmere, viste det sig, at de hver havde to—tre Kufferter, stopfyldte med forskellige tyske Uniformsgenstande, hele Marineumiformer og desuden Tæpper, Lagner, Haandklæder og Undertøj. Det blev altsammen taget i Forvaring.

De paagældende Kvinder, Clara Christensen, Gettrup, Johanne Nielsen, Dragsbækvej,, Thisted, Karla Bomholt Rasmussen, Havekolonien, Aalborg, Marie Kathrine Christensen og Jytte Haugaard Jakobsen, de to sidstnævnte uden fast Bopæl, blev anholdt og ført til Hurup, men da det efter en Undersøgelse viste sig, at der ikke forelaa noget særligt paa dem, fik de Lov at gaa ogsaa i Betragtning af, at Arresten i Vestervig er fyldt til Trængsel for Tiden.

sikre det mod Tyveri og Hærværk.

M. H. t. de offentlige Tilflugtsrum i Privathuse understreger Stadsingeniøren, at de faktisk ikke maa tages i Brug af Ejeren endnu, og der maa i hvert Fald ikke fjernes noget af hverken Afstivning eller Inventar, ligesom der heller ikke maa røres ved Sprængstyksikringer af nogen Art, før der er givet nærmere Besked. Det samme gælder de Tilflugtsrum i Privathuse, der først fornylig er blevet forsynet med Afstivning osv. Bth.

Tyskernes efterladte Varer registreres.

Fra Handelsministeriet vil der i Dag til Kommunerne udgaa et Cirkulære om Registrering af alle de Varer, som Tyskerne har efterladt sig ved deres Bortrejse. Det gælder ogsaa de Varer, som maatte være købt af Private efter Kapitulationen.

Der gik Svind i Cementen.

Efter at Tyskerne har rømmet de paabegyndte Fæstningsanlæg ved Kobberø, er der kommet to Anmeldelser om, at der er forsvundet Cement fra Byggepladsen. Politiet har i begge Tilfælde konstateret, hvor Cementen er gaaet hen. En Landmand i Kobberø havde modtaget 10 Sække og hævdede, at det var Betalingen for Kørsel, og en Handelsmand i Hurup havde tiltusket sig 16 Sække for Æbler og Honning. De 26 Sække er taget i Forvaring.

Efterlyste Gestapofolk.

Gennem Sektion Nordvest er der udsendt Signalement af to Gestapofolk, som menes at flygte i Retning af Thisted. Det drejer sig om en Mand ved Navn Jensen, der er 27 Aar og ca. 180 cm høj, som bærer lys Frakke og graablaa Arbejdsbenklæder (maaske Overalls), er barhovedet og mager, samt om en Mand ved Navn Larsen, der er 27 Aar og ligeledes 180 cm høj. Larsen bærer ingen Frakke og er barhovedet og medbringer en mørk Skjorte og nogle Barbergrejer i en Papirspakke. De to er sidst set den 11. Maj Kl. 7 om Morgenen, da de forlod en Gaard i Kvorup Kær ved Kaas, hvor

Amager Fælledvej 28, København S., har været svagelig de sidste Par Aar, men er forholdsvis rask nu.

Tages Vestre Skole først i Brug i 1947?

Der skal bygges en Etage paa og foretages gennemgribende Reparationer.

Thisted Kommune faar nu atter Raadighed over Vestre Skole, som Tyskerne har haft fra Besættelsens første Dage.

— Saa er det vel Meningen, at Børnene skal rykke ind i Skolen igen efter Sommerferien, naar de mest tiltrængte Reparationer er udført?

Vi retter dette Spørgsmaal til Overlærer A. Rangsgaard, som svarer: Nej, saa hurtigt gaar det sikkert ikke. Det er jo som bekendt Meningen, at der skal bygges en Etage paa Vestre Skole, ligesom der skal bygges en ny Gymnastiksal, og jeg vil tro, at man vil foretage i hvert Fald Paabygningen af den nye Etage samtidig med eller maaske snarere før den stærkt tiltrængte Hovedreparation. Jeg har lige haft Lejlighed til at kigge ind i Skolebygningen, og jeg vil ikke paastaa, at Tyskerne har været særlig nænsomme mod den.

— Og Byggeriet kan ikke udføres til Sommer?

— Jeg er bange for, at det ikke kan lade sig gøre at faa de nødvendige Materialer saa hurtigt. Før næste Sommer kan vi nok ikke regne med at faa Arbejdet udført.

— Det vil altsaa sige, at De ikke kan rykke ind paa Vestre Skole før ved det nye Skoleaars Begyndelse i April 1947?

— Ja, og det vil formentlig ogsaa have til Følge, at det paatænkte Gymnasium paa Østre Skole heller ikke kan begynde før.

— De 8 Klasser i Baglygningen paa Vestre Skole kunde dog vel tages i Brug i hvert Fald til næste Aar?

— Man har Planer om at lave Skolekøkken i denne Bygnings øverste Etage, men selv om man kunde faa de 8 Klasser her og eventuelt laane et Par Klasseværelser paa Teknisk Skole, vil vi alligevel helst blive paa Østre Skole, indtil vi kan rykke op paa Vestre Skole med alle de Klasser, der normalt skal være her. Det vil bringe for meget Knudder i det hele, hvis vi skal have Skolebørnene anbragt flere forskellige Steder. Det har jo ogsaa vist sig, at det kan lade sig gøre at have alle Borgerskolens Børn til at gaa paa Østre Skole. Vi har kunnet gennemføre 92 pCt. af den normale Undervisning, og de 8 pCt., vi har maattet stryge, er hovedsagelig Gymnastik og Haandgerning. De elementære Fag, Dansk, Regning og Skrivning, er ubeskaaret.

Fire Internerede fra Sydthy løsladt.

Fire af de Personer, som var anholdt paa Foranledning af Modstandsbevægelsen i Sydthy, blev løsladt i Gaar. Det drejer sig om Fru Emilie Lyngbæk, Hurup, Frk. Frida Andersen, Bedsted, Vognm. Jens Chr. Nielsen, Bedsted, og Arbmd. Verner Sørensen, Jegindø.

Større Værnemagtsfølge anholdt i Ydby.

5 Kvinder med stor Bagage.

Politiet i Hurup fik i Gaar gennem Ydby Vagtværn Meddelelse om, at fem Kvinder, som øjensynligt hørte til Værnemagtsfølget, opholdt sig i Ydby med en mistænkelig stor Bagage. De paagældende Kvinder var ankommet med en Lastbil fra Hansted, og de var saa blevet sat af paa Landevejen ved Ydby. Da Politiet undersøgte Kvindernes Bagage nærmere, viste det sig, at de hver havde to—tre Kufferter, stopfyldte med forskellige tyske Uniformsgenstande, hele Marineuniformer og desuden Tæpper, Lagner, Haandklæder og Undertøj. Det blev altsammen taget i Forvaring.

De paagældende Kvinder, Clara Christensen, Gettrup, Johanne Nielsen, Dragsbækvej, Thisted, Karla Bomholt Rasmussen, Havekolonien, Aalborg, Marie Kathrine Christensen og Jytte Haugaard Jakobsen, de to sidstnævnte uden fast Bopæl, blev anholdt og ført til Hurup, men da det efter en Undersøgelse viste sig, at der ikke forelaa noget særligt paa dem, fik de Lov at gaa ogsaa i Betragtning af, at Arresten i Vestervig er fyldt til Trængsel for Tiden.

— faa smaa Ting, som fremmest for Fiskeriet, at man slet ikke har Raad til at lade dem vente blot en Dag længere end absolut nødvendig.

De numerløse Biler,

der stadig farer rundt paa Gader og Veje, bør ikke tolereres mere, og hvem de saa end tilhører, eller hvem der kører dem. De frembyder en alvorlig Fare for Færdslen, og Politiet maa holde Øje med dem.

Krigens Spor i Thisted.

Enkelte Bunkers vil blive fjernet, men de fleste vil kunne anvendes ogsaa i Fredstid.

Vi har spurgt Stadsing. Baumgarten Olsen, om der er truffet nogen Bestemmelse m. H. t. den fremtidige Brug af de betonstøbte Tilflugtsrum i Thisted, om de skal fjernes, eller de kan anvendes ogsaa i fredeligt Øjemed.

Stadsingeniøren svarer, at naturligvis fører man ikke straks til at fjerne disse Indretninger til Befolkningens Sikring mod Ulykker. Bunkers og Murforstærkningerne, der blev opført ved de offentlige Tilflugtsrum i Privathusene, skal blive staaende og maa ikke fjernes, før der foreligger noget nærmere herom. Alene Murforstærkningerne kostede Thisted Kommune ca. 50,000 Kr., men det er kun lidt imod, hvad Bunkersbyggeriet kostede. Vi fik opført 29, og de kostede gennemsnitlig omkring 10,000 Kr. pr. Styk. Arbejdet med Fjernelsen af dem vil ogsaa blive kostbart, og derfor fjernes der naturligvis ikke flere end højst nødvendigt. Jeg vil tænke mig, at man fra det Offentlige siger til Folk, der har faaet en Bunker opført paa deres Grund, at de maa faa den, hvis de vil have den. Hvis en Grundejer skal købe Bygningen, og der bliver forlangt for meget, vilde han naturligvis reagere og forlange den fjernet.

— Er der Grundejere, der har ytret Ønske om at beholde deres Bunkers?

— Ja, det er der, og nogle af dem vil sikkert ogsaa være anvendelige som Kældre til Frugt, Grøntsager og meget andet. De to paa Dyrskuepladsen og den paa Frederikstorv vil kunne anvendes til Nødtørftsrum, den paa Storetorv til Garderobe i Forbindelse med Cykleparkering, den paa Johnsensallé kan Kommunen bruge som Redskabsrum osv. Den Bunker, der er opført paa Hjultorv ved Uldspinderiet, skal væk, og det samme gælder den i Storegade, der er lagt paa Kommunens Grund. Kommunen erhvervede, som bekendt, et Stykke med en kommende Gadeudvidelse for Øje.

Stadsingeniøren understreger, at der endnu ikke er givet nogen Retningslinjer for, hvordan man skal forholde sig, men man er begyndt at samle Inventaret og Værktøjet sammen for at sikre det mod Tyveri og Hærværk.

M. H. t. de offentlige Tilflugtsrum i Privathuse understreger Stadsingeniøren, at de faktisk ikke maa tages i Brug af Ejeren endnu, og der maa i hvert Fald ikke fjernes noget af hverken Afstivning eller Inventar, ligesom der heller ikke maa røres ved Sprængstyksikringer af nogen Art, før der er givet nærmere Besked. Det samme gælder de Tilflugtsrum i Privathuse, der først fornylig er blevet forsynet med Afstivning osv. Bth.

Tyskernes efterladte Varer registreres.

Fra Handelsministeriet vil der i Dag til Kommunerne udgaa et Cirkulære om Registrering af alle de Varer, som Tyskerne har efterladt sig ved deres Bortrejse. Det gælder ogsaa de Varer, som maatte være købt af Private efter Kapitulationen.

Der gik Svind i Cementen.

Efter at Tyskerne har rømmet de paabegyndte Fæstningsanlæg ved Kobbero, er der kommet to Anmeldelser om, at der er forsvundet Cement fra Byggepladsen. Politiet har i begge Tilfælde konstateret, hvor Cementen er gaaet hen. En Landmand i Kobbero havde modtaget 10 Sække og hævdede, at det var Betalingen for Kørsel, og en Handelsmand i Hurup havde tilbudt sig 16 Sække for Æbler og Honning. De 26 Sække er taget i Forvaring.

Efterlyste Gestapofolk.

Gennem Sektion Nordvest er der udsendt Signalement af to Gestapofolk, som menes at flygte i Retning af Thisted. Det drejer sig om en Mand ved Navn Jensen, der er 27 Aar og ca. 180 cm høj, som bærer lys Frakke og graablaa Arbejdsbenklæder (maaske Overalls), er barhovedet og mager, samt om en Mand ved Navn Larsen, der er 27 Aar og ligeledes 180 cm høj. Larsen bærer ingen Frakke og er barhovedet og medbringer en mørk Skjorte og nogle Barbergrejer i en Papirspakke. De to er sidst set den 11. Maj Kl. 7 om Morgenen, da de forlod en Gaard i Kvorup Kær ved Kaas, hvor

Postpakker maa veje indtil 10 kg.

Til Befordring indenfor Fyn—Jylland eller mellem Fyn—Jylland og Landsdelene Øst for Storebælt kan atter modtages Postpakker af Vægt indtil 10 kg. Jernbanestationer Øst for Storebælt modtager forsøgsvis indtil videre Fragtstykgods af enhver Art til Befordring til Jylland og Fyn.

Hanstholm Havn.

Forhaabentlig bliver der nu saa snart som overhovedet muligt taget fat paa Færdigbygning af Havneanlægget ved Hanstholm. Denne Havn vil — som Hirtshals- og Thyborøn-Havnene har bevist for deres Vedkm. — faa saa stor Betydning, først og fremmest for Fiskeriet, at man slet ikke har Raad til at lade dem vente blot en Dag længere end absolut nødvendig.

De numerløse Biler,

der stadig farer rundt paa Gader og Veje, bør ikke tolereres mere, hvem de saa end tilhører, eller hvem der kører dem. De frembyder en alvorlig Fare for Færdslen, og Politiet maa holde Øje med dem.

Krigens Spor i Thisted.

Enkelte Bunkers vil blive fjernet, men de fleste vil kunne anvendes ogsaa i Fredstid.

Vi har spurgt Stadsing. Baumgarten Olsen, om der er truffet nogen Bestemmelse m. H. t. den fremtidige Brug af de betonstøbte Tilflugtsrum i Thisted, om de skal fjernes, eller de kan anvendes ogsaa i fredeligt Øjemed.

Stadsingeniøren svarer, at naturligvis farer man ikke straks til at fjerne disse Indretninger til Befolkningens Sikring mod Ulykker. Bunkers og Murforstærkningerne, der blev opført ved de offentlige Tilflugstrum i Privathusene, skal blive staaende og maa ikke fjernes, før der foreligger noget nærmere herom. Alene Murforstærkningerne kostede Thisted Kommune ca. 50,000 Kr., men det er kun lidt imod, hvad Bunkersbyggeriet kostede. Vi fik opført 29, og de kostede gennemsnitlig omkring 10,000 Kr. pr. Styk. Arbejdet med Fjernelsen af dem vil

de havde sovet i Laden de sidste tre Nætter. De gik mod Vest ud ad Rødhusvejen.

Tyskerne troede, deres Løjtnant var anholdt.

Spændt Situation i Thisted i Morges.

Ved 8-Tiden i Morges opstod der pludselig en spændt Situation i Thisted, idet en Gruppe tyske Soldater ganske umotiveret og i Strid med givne Ordre tog Opstilling uden for Politigaarden i Thisted og krævede en Løjtnant og en Underofficer, som de antog for anholdt af det danske Politi, udleveret.

Forhistorien er den, at en Politimand og et Par Frihedskæmpere havde eftersøgt og fundet en stjaalet Cykle i en Kolonne hjemdragende tyske Soldater. Cyklen var i Nat blevet stjaalet paa „Rolighed",og Politifolkene tog Cyklen fra Tyskerne. En Underofficer og en Løjtnant fulgte med til Sektionshovedkvarteret, men Tyskerne, som troede, at der forelaa Anholdelse, startede en Eftersøgning efter deres Overordnede. De kom herunder til Politigaarden, hvor de tog Opstilling med Geværer og Maskinpistoler i Skudstilling. Situationen var temmelig truende, men ved Politilederen, Politiassistent Rosengreens faste og myndige Optræden kom de ophidsede Tyskere til Besindighed. Der blev gjort Forestilling over for Sektionen med Krav om at faa den tyske Gruppe afvæbnet, idet man betragtede Tilfældet som Overgreb paa dansk Myndighed. En Deling Frihedskæmpere var udkommanderet til Politiets Bistand.

100 Tdr. Ld. Kartofler markkontrolleres.

Indenfor Nordthy Kartoffelsektion har ca. 60 Landmænd ønsket at faa deres Læggekartofler markkontrolleret. Det drejer sig om godt 100 Tdr. Ld., hvilket er lidt mere end i Fjor, da der var tilmeldt 47 Landmænd.

jo ikke i Krig med Tyskland — i hvert Fald ikke officielt!

Retsmødet afsluttedes ved godt 12-Tiden og paabegyndtes igen Kl. 13,30. Der var enkelte Tilhørere, og en bevæbnet Frihedskæmper stod Vagt udenfor Retssalen.

Tyskerne stjæler Benzin.

Gentagne Gange meldes der om, at de hjemdragende tyske Tropper stjæler af dansk Ejendom, Cykler, Vogne osv., og i Dag foreligger der Melding om, at fire tyske Soldater i Gaar har stjaalet 200 Liter Benzin fra et Depot ved Uglehøj i Tved. Depotet var kun bevogtet af to Frihedskæmpere, der var klar over, at de stod over for en Overmagt. Tilfældet er indberettet for de højeste Myndigheder.

Tinglyste Skøder.

Fra Husejer Peder Chr. Holm, Sennels, til Kristen Olsen, smst. paa Matr. Nr. 14 g, 15 d, 39 d, Sennels. Købesum 7,700 Kr. plus Løsøre 4,800 Kr. Vurderingssum 7,000 Kr.

Fra Gdr. Jens Martin Nielsen Dahlgaard til Laur. Chr. Dahlgaard, Stagstrup, paa Matr. Nr. 8 a Sdr. Skjoldborg Købesum 27,400 Kr. plus Løsøre 27,600 Kr. Vurderingssum 28,000 Kr.

Fra Gdr. Anders Jensen Dollerup, til Ministeriet for Landbrug og Fiskeri, Kbhvn. paa Matr. Nr. 1 n og 2 k Dollerup. Købesum 1,000 Kr. Vurderingssum I. s. v.

Fra Skovarb. Mads Kusk Christiansen, Rebbe, til Slagterm. Poul Chr. Jensen, Nors, paa Matr. 1 bl Nors. Købesum 1,800 Kr. Vurderingssum 800 Kr.

Fra Købmd. Herluf Aksel Pedersen, Sennels, til Købmd. Ejner Bonderup, Gøttrup, paa Matr. Nr. 7 g, 7 i Malle. Købesum 40,000 Kr. plus Løsøre 5000 Kr. Vurderingssum 15,000 Kr.

Fra Gdr. Niels Dueholm Jensen til fhv. Gdr. Jens Nørg. Knudsen, Snedsted, paa Matr. 3 a m. fl. Ø. Vandet. Købesum 117,000 Kr. plus Løsøre 60,000 Kr. I. s. v.

Fra Overassistent Aage Kjær til Ejendomsmæglerne Petrus Møller og Orla Andersen, Thisted, paa Matr. Nr. 1116 a Thisted Bygrunde. Købesum 3.000 Kr. Vurderingssum 1,400 Kr.

Fra Bager Johan Vald. Bangsgaard, Thisted, til fhv. Gdr. Otto Hundahl, smst. paa Matr. Nr. 13 s, 58 bø Thisted Markjorder. Købesum 21,000 Kr. Vurderingssum 12,000 Kr.

Fra Automobilforh. S. Kuhnmünch,

Fængsling af de internerede i Thisted.

De, der alene var taget i Sikkerhedsforvaring, løsladt, de øvrige fremstilles efterhaanden for Dommeren.

Fra Interneringen paa Realskolen i Thisted blev i Gaar løsladt de resterende af dem, der kun har været taget i Sikkerhedsforvaring for at beskytte dem mod Overlast. Det drejede sig væsentligt om Kvinder. Tilbage er derefter 66, nemlig 63 Mænd og 3 Kvinder, og heraf sidder 44 paa Realskolen og 22 i Arresten.

I Formiddags begyndte derefter Fremstillingen af dem, mod hvem der ventes rejst Tiltale.

Dommersædet beklædtes af Dommer Johansen, og Politifuldmægtig Svendsen var Anklager. Udenfor Retssalen holdt Frihedskæmpere Vagt.

En for en førtes de internerede frem foran Rettens Skranke, og efter en kort Afhøring fængsledes de alle til 1. Juli og fik Sagfører Yde Poulsen beskikket som Forsvarer.

Haft Hververkontor.

Slagter Olsen, Thisted, fremstilledes først og erkendte at have haft Hververkontor, men det var i Følge en Politibefaling, og han vidste ikke, det var ulovligt.

I tysk Uniform og baaret Vaaben.

Ejnar Gyrming, Thisted, erkendte at have været ansat hos Tyskerne, været iført tysk Uniform og baaret Vaaben, men vidste ikke, at det var forbudt!

Søgt Optagelse i SS.

Barber Arnheim Jørgensen, Thisted, forklarede, at han havde søgt Optagelse i SS, men han kom ikke ind. Han havde dog faaet tyske Legitimationspapirer, som han brugte at vise frem, naar det passede ham at være tysk „Angehørig".

Været Brandmand i tysk Tjeneste og baaret Vaaben.

Friedrich Heinrich Møbius forklarede, at han sidst var Brandmand i Seefliegerhorst og havde baaret Pistol. Han gik dog ikke med Pistol, naar han var civil — erklærede han — men maatte dog indrømme, at han ved Anholdelsen havde haft Pistolen paa sig. Han havde ikke været med til at bistaa det tyske Politi ved Anholdelser.

Foretaget Opkøb.

Entreprenør Thomas Simonsen forklarede, at han havde været Entreprenør og haft Kørselskontor og i den Egenskab havde han kunnet køre Bil.

Paa Spørgsmaalet om sin Fortjeneste erklærede han, at han sidste Aar omsatte 500,000 Kr. og selv havde tjent 40,000 Kr.

Han mente ikke at have gjort Tyskerne særlig store Tjenester. „Vi havde jo ogsaa Vogne, der kørte for private", sagde han, men maatte dog indrømme, at det ikke var meget!

Derpaa blev han foreholdt at have været Opkøber til Tyskerne, men hævdede, at det kun drejede sig om rent personlige Ting som Lædermapper, Fyldepenne og lign. Det drejede sig om ialt et Par Tusinde Kroner, og det havde været nødvendigt for at beholde Arbejdet.

„De holdt jo nogle vældige Gilder for Tyskerne!" bemærkede Politifuldmægtigen.

„Naa, kun to egentlige Gilder, hvor der var Officerer til Stede."

„De skal ogsaa have lejet „Valencia" i København til Gilde?"

„Nej, det er ikke rigtigt."

— Ligeledes nægtede Simonsen at have haft en Fjernskriver installeret i sin Lejlighed.

Ansat paa Marinekontoret.

Bogholder Alfred Bernhard Strauss forklarede, at han var ansat paa Marinekontoret i Storegade og flere andre Steder, bl. a. havde han været i Norge. Han hævdede at være anvist Arbejde hos Tyskerne af sin Fagforening. Han havde baaret Revolver med Tilladelse af Værnemagten.

Han blev sigtet for at have været Stikker i Aarhus, og erkendte at have meldt en Mand til Gestapo for Sabotage, men hævdede, at det var sket efter Ordre fra hans Chef, Entreprenør Johannesen.

Været Marinevægter.

Uldhandler Gunnar Ravn Thøgersen erkendte at have været Marinevægter dels paa Faartoftvej, dels i Ræhr. Han havde været bevæbnet, men ikke udenfor Tjenestetiden.

Tysk Vagtmand i Aalborg og baaret Vaaben.

Folmer Johs. Jørgensen, der stammer fra Sjørring, forklarede at have været tysk Vagtmand i Aalborg. Han havde været bevæbnet med Gevær, Maskinpistol og Revolver.

I tysk Krigstjeneste.

Vagn Nørgaard Andersen havde været Vagtmand et Aarstid i Seefliegerhorst og været bevæbnet med Karabin og Pistol. Endvidere var han Brandmand med Opgave at holde Sagerne i Orden og melde, om der var fjendtlige Flyvere, og han maatte, derved erkende at være gaaet i tysk Krigstjeneste. Han havde, medens han var ansat i O. T., ogsaa været bevæbnet med Haandgranater.

Stikker.

Anker Peter Hagensen havde været ansat hos det tyske Politi i Frederiksgade. Han tilhørte Efterretningstjenesten og havde bl. a. til Opgave „at sondere Stemningen i Byen" ved at høre efter, hvad Folk snakkede om.

Han havde i sin Lommebog ført sig selv som en af dem, der nok skulde likvideres, men han hævdede dog, at han ikke havde været Stikker. Iøvrigt havde han i Thisted bistaaet det tyske Politi med „alt muligt", men havde dog ikke været med til Anholdelser.

Marinevægtere.

Johan Chr. Jørgensen var oprindelig Kontrolassistent, men blev for at tjene noget mere Marinevægter. Han ansattes paa Vegendalvej og havde til Opgave at kontrollere forskellige Lagre.

Harald Schmidt havde været Marinevægter. Han skulde passe paa Tyskernes Lagre, men han havde aldrig anholdt nogen under sin Vagttjeneste. Han erkendte at have overtraadt Straffeloven, men regnede med at være beskyttet af den tyske Uniform.

Brandværnschefen fremstillet for lukkede Døre.

Derpaa fremstilledes Jens Wm. Hansen, der har været Chef for Brandvæsenet i Dragsbæk, men under Afhøringen af ham blev Dørene lukkede.

Jagt paa Tyskerne paa Bornholm.

Flakker i smaa Grupper om paa Øen.

Rønne, Mandag. Frihedskæmpere og russiske Soldater har i Formiddag indledet en Aktion mod tyske Soldater, som i smaa Grupper flakker om paa Øen, der i Øjeblikket gennemtrawles for at indfange de omstreifende Tyskere. En Del franske Statsborgere, som blev tvunget ind i tysk Krigstjeneste, er efter Forhandling mellem den franske Konsul og et Medlem af Frihedsraadets Lokalkomite paa den ene Side og de russiske Militærmyndigheder paa den anden Side blevet undtaget Krigsfangenskab. De blev i Gaar anbragt paa Hotel Jons Kapel ved Hasle.

De nye Bornholmskibe ødelagt ved Flyverangrebene.

Det er oplyst, at de store bornholmske Passager-Motorskibe er ramt til Grunde under de to Flybombardementer paa Rønne Nexø. „Østbornholm" og „Nordbornholm", som tilhørte det østbornholmske Dampskibsselskab", der har Hovedsæde i Rønne, er begge helt ødelagt af Brandene, idet „Østbornholm" efterfølgende sank, og „Nordbornholm" ligger paa Grunden midt i Havnen. Af andre Skibe, der er ødelagt ved Bombardementet, er det helt nye Passager-Motorskib „Rotna", der tilhørte „Dampskibsselskabet paa Bornholm af 1866" og laa oplagt i Rønne. Dette Skib har faaet hele Bygningen ødelagt, men er dog tilsyneladende tæt. Samtlige Selskabs Damper „Østersøen" og „Hammeren" gik i Fart mellem Bornholm og Rønne, og dets tredje Skib, „Ella" er uskadt.

Huse ødelagt i Rønne og Neksø.

Tirsdag. Antallet af Huse, der blev ødelagt ved Bombardementerne af Neksø og Rønne Tirsdag og Tirsdag i sidste Nat, er nu endeligt til ialt 2370. I Rønne er Ejendomme ødelagt og beskadiget. Kun 147 Huse er ubeskadigede. 360 Huse er jævnede til Grunden og 1885 er beskadigede. I Neksø er Antal ødelagte Huse 300. Personer blevet dræbt i Neksø og 3000 i Rønne.

mann ankom Fredag fra U. S. A. til England med Fly-

rihedskæmper er ag blevet dræbt i Vaadeskud. Der de ved Vaade-Døgn.

de 20,000 danerige paabegynde og skal være uni.

u atter blevet ke virke med tøre Linser i ske Personale taget ned og

Landinspektør H. C. He
Medlem af Den danske L
inspektørforening.
Vesterg. 27, Thisted, Th
(Privat Nr. 961).
Kontortid 8½—12, 13½

Amt og B

DAGEN I MORGEN Onsdag
Maj Aucts 136 Dag, Rest 229

SOLENS Opgang 5 T. 09 M.
21 T. 13 M.

Dagens Længde 16 T. 13
Dagen tiltager 9 T. 28 M.

MAANENS Nedgang 1 T. 31 M.

AUTOMOBIL-, VOGN- og CY
LYGTER tændes Kl. 21.05 Efter.

THISTED den 15 Maj

Dødsfald.

Fru Heiberg Nielsen, sens, er afgaaet ved Døde sin Svigerson, Læge Reiter rup, hvor hun har opholdt nogen Tid, efter at hendes Assurandør Heiberg N Horsens, for et Aarstid blev anholdt af Tyskerne, maattet tilbringe 8 Maane Frøslevlejren. Fru Heiber sen blev efter sin Mands delse syg og har siden svagelig.

Bisættelse.

Apoteker Frk A. Schborgs Baare blev i ført fra Thisted til Ve hvor der i Kirken fandt sættelseshøjtideligheden Ste stor Fibiger Jensen ta Jobs Bog 19., 25.: „Jeg Genløser lever."

Baaren blev derefter f Struer, hvor Ligbrænding der Sted.

Indsamlingerne til Norges

Lærerinde Frk. Helga Thisted, har til den nors mekomite sendt ca. 5100 er indsamlet i Thisted, desuden ved Indsamling pgerskolen det sidste Aar sende 3100 Kr., medens Hove Nielsen for Real Vedkommende har kunnet ca. 1500 Kr. Fru Dr. Bhar til Norgesfonden samling hos private kunde 16,900 Kr. og ved en Skoleindsamling 5300 Kr.

Ydby Haandværker- og B forening

holdt i Lørdags Generalforsa Teglværksejer Hansen mindsmukke Ord afdøde Skræder Nielsen som en dygtig og reret Formand, og han udtalledes Haabet om et godt A til fælles Gavn, nu Fredesatter var inde.

Efter at Regnskabet var lagt af Slagtermester Jensetes Teglværksejer Hansen sonmand og til Bestyrelsen ievr. værksejer Hestbech, Mekr Grønkjær og Autovognmand Sigh Præstgaard med Gdr. Jler som Suppleant. Som Rvalgtes Slagtermester Kjeldsen til Fanebærer M. Grønkjær.

Det vedtoges at yde 25 Kr Jydsk teknologisk Institut, setelig bragte Formanden Sl mester Jensen en Tak for 30 Arbejde i Bestyrelsen.

Landboskoleundervisningen i N thy for unge Piger

paabegyndtes i Dag i Thisted er fire Hold, nemlig et for vkomme med 15 Deltagere, efge Piger, der har deltaget i Uvisning et halvt Aar, og her e meldt 16, og endvidere to Hold Nybegyndere med henholdsv og 12 Deltagere. Da hvert kan tage 16 Deltagere er de saa paa enkelte endnu Plads nogle. Undervisningen, der gaar een Gang ugentlig i Skole

Thisted Massageklinik
Vestergade 18 — Telf. 1022.
HØJFJELDSSOL Lys- Fyrrenaals- Salt- Kulsyre-
Hold Dem i Form — bevar Deres Helbred!
MOTTO: En sund Sjæl i et sundt Legeme —
BADE

Tyske Soldater omringede i Morges Politistationen i Thisted.

Under Trusel med Vaaben krævede man udleveret et Par Soldater, hvoraf den ene var i Besiddelse af en stjaalen Cykle.

Det trak i Morges i Thisted op til en Episode, der en Overgang saa ret faretruende ud, men som heldigvis blev løst, uden at det kom til blodige Begivenheder.

Affæren begyndte ganske beskedent med, at Gdr. Ole Bach, Rolighed, anmeldte til Politiet, at hans Cykle i Morges var blevet stjaalet, og senere underrettede han Politiet om, at nu havde han setsin Cykle. Den stod paa Østerbakken med tysk Soldateroppakning paa.

Der var paa dette Tidspunkt en Marineafdeling paa et Par Hundrede Mand paa Vej ind i Byen østfra for at drage videre mod Syd. Politibetjent Johansen gik med Ole Bach ned paa Storetorv, hvor man konstaterede, at en af Soldaterne, en Oberfeldwebel, havde den stjaalne Cykle med sig. Politibetjenten tog derefter Opstilling ved Landmandshotellet, og da han passerede, blev han holdt an og anmodet om at udlevere Cyklen. Dette nægtede han, og da Betjenten derfor vilde anholde Soldaten, begyndte Situationen at blive faretruende, idet de andre Soldater nu begyndte at trænge sammen om den enlige Betjent, idet de indtog en meget udfordrende Holdning. Betjenten tabte dog ikke Modet, men trak sit Vaaben og erklærede, at hvis Soldaterne kom et Skridt nærmere, vilde der blive skudt.

Saa kom en Løjtnant Wohlgefühl til og gik medPolitibetjenten og Overfeldweblen, der hed Schultz, ned til Modstandsbevægelsens Hovedkvarter paa Realskolen for at faa en Ordning paa Sagen. Her forklarede Schultz, at han i Morges havde købt Cyklen af en ham ubekendt Mand for 200 Kr., men han blev gjort bekendt med, at ifølge dansk Lov maatte han ikke beholde stjaalet Gods, hvorfor Cyklen blev tilbageholdt. Han fik dog Besked om, at hvis han kunde finde den Mand, han havde købt Cyklen af, kunde man hjælpe ham til at faa sine 200 Kr. igen, men det lod ikke til, at Soldaten var særlig interesseret i at prøve at finde Manden.

Medens dette foregik paa Realskolen, havde Situationen yderligere udviklet sig oppe i Byen. Chefen for den tyske Kolonne, Kaptajnløjtnant Nicolas, havde faaet det Indtryk, at Politiet havde arresteret Løjtnanten og Oberfeldweblen, hvorfor han gav en Afdeling paa en Snes Mand Ordre til at befri de to Soldater.

Tyskerne rykkede med Vaabnene trukket an ned til Frederikstorv og omringede Politistationen, idet de ved en Udsending, en Overmat Wertmannn, i meget kraftige Vendinger krævede de „tilfangetagne" udleverede. Politiassistent Rosengren gav dem imidlertid klar Besked og truede med, at de vilde blive anklagede som Krigsforbrydere, hvis de ikke straks indtog en anden Holdning, og tilsidst blev Tyskerne klar over, at Stillingen var uholdbar for dem, hvorfor de fortrak.

Men paa Grund af den ret farlige Episode, og da man ikke kunde vide, hvorledes den vilde udvikle sig, rykkede Frihedskæmperne mandsstærkt ud og besatte den vestlige Bydel omkring Vestergade, idet de holdt sig klar til at imødegaa alle Eventualiteter. Heldigvis skete der dog ikke mere.

han fik Hjælp af Stationsforstanderen.

Politiet blev underrettet om

Stor Valdemarsfest i Thisted

Henvendelse til forskellige af Byens Borgere om at tiltræde

Syng om Fr

Tekst: Kaj Munk

Musik: Laurids Laur

faas paa Noder - samt paa C

indsunget af Ahsel Schiøtz.

Thisted Mus

Ejnar Christens

Telf. 304.

Branden skyldtes rimeligvis Uforsigtighed og forplantede sig hurtigt, saa den omspændte en Tønde Land, inden det lykkedes Falck fra Fjerritslev assisteret af Mandskab fra Omegnen at faa Ilden under Kontrol.

Vejret var heldigvis roligt, ellers havde der været Fare for den store Thorup Klitplantage.

Leveringer til tyske Tropper kan ikke faas betalt.

De tyske Tropper, der er paa Vej mod Grænsen, forsynes inden Afrejsen med alt, hvad de har Brug for under Vejs, og det er ikke tilladt at sælge noget til dem under Vejs. Hvis nogen gør det, kan de ikke vente at faa Betaling herfor.

Solgt Avlstyr.

N. Svendsen Nielsen, Hørsted, har til Gdr. Børge Visby, Hundborg, solgt en 13 Mdr. gl. Tyrekalv for 900 Kr. kontant og 400 Kr. paa Vilkaar. Tyrens Fader er „Snedsted Georg", Moderen har 1. Kl. Afstamning og 1. Kl. Ydelse.

Fire Løsladelser i Hurup.

I Gaar blev der løsladt fire af de anholdte i Vestervig, nemlig Jens Nielsen, Bedsted, Frida Andersen, Bedsted, Fru Lyngbæk,

men er nu atter rask og oven Senge paa 70 Aars Dagen.

Ondartet Overfald i Snedsted.

Da Assurandør Johs. Bengtson, Snedsted, der som bekendt er Meddeler til „Thisted Amtsavis", i Aftes var paa Vej til Posthuset med nogle Breve, blev han overfaldet af Henry Vestergaard, der var beruset, og som rettede Bebrejdelser mod Bengtson for, hvad der havde staaet i Avisen om Broderen, AntonVestergaard. Han bestred ikke Rigtigheden af, hvad der var skrevet, men var utilfreds med Formen og ønskede, at der skulde have været tilføjet, at Broderen var en flink og rolig Mand.

Bengtson søgte at afbryde den videre Samtale med den berusede Mand, men ved Indgangen til Ventesalen overfaldt denne Bengtson, der fik flere Næveslag i Ansigtet. Det lykkedes Bengtson at holde sig paa Benene og komme ind i Ventesalen, hvor han fik Hjælp af Stationsforstanderen.

Politiet blev underrettet om Overfaldet, men da man ikke havde Plads i Arresten i Thisted, slap Voldsmanden foreløbig for Anholdelse.

Det naturlige er at henvende sig til en statsexam. Ejendomsmægler.

Naar De foretager Køb af Villa, Ejendom eller Forretning gennem vort Firma, har De den Betryggelse - det er - at forhandle med en Mand med Ekspertviden. Vi giver Dem alle Oplysninger. Køber De gennem os, kom-

Fem Kvinder med tyske Marineuniformer i Kufferterne stoppet.

Vagtværnet i Ydby fik i Gaar Underretning om, at 5 Kvinder med store Kufferter var ankommet med en tysk Lastbil til Flarup, hvorfra de gik videre til Stationen i Ydby.

Politiet i Hurup blev underrettet og hentede dem alle. Kufferterne indeholdt blaa Marineuniformer, Lagener, Tobak, Vin m. v.

Kvinderne kom fra Hanstholm, hvor de har været beskæftiget for Tyskerne, men da man ikke i Thisted havde noget Krav paa dem, blev de løsladt, efter at Varerne var blevet beslaglagt.

Tegningen af markkontrollerede Kartofler.

I Dag udløber i Nordthy Fristen for at tegne sig for Dyrkning af Læggekartofler under Markkontrol. Der havde ved Middagstid meldt sig 60 Dyrkere med godt 100 Tdr. Land, men kommer muligvis enkelte til i Løbet af Dagen. I Fjor tegnede 47 Avlere 97 Tdr. Land. Der ven-

Stor Valdemarsfest i Thisted

Henvendelse til forskellige af Byens Borgere om at tiltræde Komitéen.

Valdemarsfestkomitéen i Thisted har i Gaar vedtaget at afholde en Valmemarsfest den 10. Juni. Man har rettet Henvendelse til forskellige af Byens Borgere om at tiltræde Komitéen for at hjælpe med til at arrangere Festen, der som sædvanligt vil blive indledet med Børnetoget.

Cement fra det tyske Lager i Kobberø brugt som Betaling.

Politiet i Hurup var i Gaar i Kobberø, hvorfra det var anmeldt, at der var taget Cement fra det tyske Lager i Kobberø baade før og efter Kapitulationen.

Hos en Landmand i Kobberø fandt man 10 Sække. Han forklarede, at han havde Penge til Gode for Kørsel, hvorfor han havde henvendt sig paa Arbejdspladsen i Lørdags, og man havde da sagt til ham, at han kunde tage 10 Sække Cement. Cementen blev beslaglagt.

En Landmand, der bor Vest for Hurup havde faaet 16 Sække, hvoraf de 6 var brugt til Støbning ved et nyt Stuehus. Han havde faaet dem i Bytte for en halv Kasse Æbler og noget Sæbe fra en OT-Mand. Det resterende blev beslaglagt.

Ejendomshandel.

Branden skyldtes rimeligvis Uforsigtighed og forplantede sig hurtigt, saa den omspændte en Tønde Land, inden det lykkedes Falck fra Fjerritslev assisteret af Mandskab fra Omegnen at faa Ilden under Kontrol.

Vejret var heldigvis roligt, ellers havde der været Fare for den store Thorup Klitplantage.

Leveringer til tyske Tropper kan ikke faas betalt.

De tyske Tropper, der er paa Vej mod Grænsen, forsynes inden Afrejsen med alt, hvad de har Brug for under Vejs, og det er ikke tilladt at sælge noget til dem under Vejs. Hvis nogen gør det, kan de ikke vente at faa Betaling herfor.

Solgt Avlstyr.

N. Svendsen Nielsen, Hørsted, har til Gdr. Børge Visby, Hundborg, solgt en 13 Mdr. gl. Tyrekalv for 900 Kr. kontant og 400 Kr. paa Vilkaar. Tyrens Fader er „Snedsted Georg", Moderen har 1. Kl. Afstamning og 1. Kl. Ydelse.

Fire Løsladelser i Hurup.

I Gaar blev der løsladt fire af de anholdte i Vestervig, nemlig Jens Nielsen, Bedsted, Frida Andersen, Bedsted, Fru Lyngbæk, Hurup, og Verner Sørensen, Thyholm.

Snedsted Bio

opfører i Ugens første Aftener „Landstrygernes Konge", en norsk Film med mange spændende Scener og meget smukke Optagelser af den norske Natur.

I Morgen fylder

fhv. Gdr. Chr. Holm, Thisted, 90 Aar;

Hanstholm Fyr tændes en af de første Dage.

Hele Fyrpersonalet ventes at være samlet i Morgen.

—

Fyrmester Holm Hansen, Hanstholm, er allerede ankommet til Thisted og var i Gaar en Tur ude paa Holmen for at se til Fyrtaarnet, idet man fra Fyrdirektoratets Side er interesseret i at faa Fyret tændt saa hurtigt, det er gørligt.

Efter hvad Fyrmesteren oplyser overfor os, var selve Fyret heldigvis i forholdsvis fin Orden, saa det uden større Besværligheder vil kunne tændes omtrent med det samme, maaske allerede i Morgen, idet man i Løbet af Dagen venter at have hele Fyrpersonalet samlet heroppe. Derimod var Beboelseslejligheden ved Fyret i en sørgelig Forfatning. Den har været brugt til Lazaret og nu sidst til Flygtninge, og de har ikke været skaansomme mod den. Men nu gaar man i Gang med at muge ud.

Fyrmesteren tog atter i Dag til Hanstholm, og det var da Planen at hejse Dannebrog enten paa den store Flagmast ved Siden af Fyret eller paa selve Fyrtaarnet. Dette vil antagelig ske ved en lille Højtidelighed, som Frihedskæmperne, der er posterede derude, vil deltage i.

...ISTED AMTSAVIS
...Tirsdag den 15. Maj.

...ingavancement i Hæren.

...n af Jernbanesabotagen ...nd udnævnt til General.

...undgørelse har Forsvars... ...meddelt, at Oberstløjt... ...V. Bennike og V. Bjerre... ...udnævnt til Generalmajo... ...Oberstløjtmanter sprin... ...les Oberstrangen over... ...enestaaende indenfor Hær.

...Bennike, der er 57 Aar ...over i Historien som ...der var Leder af den ...banesabotage. Han var ...Tyskerne, som vidste, ...i Spidsen for den jyd... ...dabevægelse.

...jerregaard er 53 Aar, ...været Chef for 1. Ba... ...r en meget dygtig Of... ...an vilde naa frem til ...illinger, var man in... ...tidligt klar over. ...i Krigskunst ved Of... ...næstældste Klasse. ...gaard overtager Po... ...for Sjællandske Di...

...J. D. von Stemann, ...igsministeriet, fra... ...s til Raadighed for

...H. A. Rolsted, Chef ...en, fratræder og ...neralinspektør for

...E. Gørtz, Chef ...ndoen, overtager ...e Posten som Di... ...inisteriet.

..., Chef for 7. Re... ...og ansættes til ...Generalkomman...

...ensen, Chef for ...neralstabsafde... ...Artilleriet og ...ed for Gene... ...rtilleriet.

...KUE

...af »Kirkeligt ...r Sognepræst ...ikel: Er alle ...Brødre? om ...n vedrørende — som nogle ...l mellem Tro ...ter saaledes: ...øbte Menne..., men efter ...fo.er en For...od at narre ...glip af den ...Daaben. For ...naal om Ret — som det ...ler blot vor ...advare de ...de ikke ser. ...mere er en ...Uenigheden ...døbte Men...s Børn, og ...Daab, saa...gt, naar de ...med den, ...minde dem ...at de tager ...Gave, Gud

...rke i Ja...e en Fæl... ...evangeli... ...Forhand... ...edrørende ...hele den ...samlet og ...dstilstan...e Foran... ...det kan ...sig! ...tne Sko... ...orstyrret

...Diako... ...ussestif... ...g et ud... ...aningen ...ve Dia... ...4. Maj, ...lig, om ...er Lan... ...paa, at ...ges til ...umar... ...r van... ...g hvis ...andet ...re me... ...dresse ...gsvej,

...Møl... ...paa ...ddag ...Styr... ...dan... ...hyl... ...rede

Krigstidens illegale Arbejde.

Lidt om, hvordan det foregik i Thisted.

Saa længe den tyske Besættelse varede, maatte der bevares Tavshed om det illegale Arbejde, Opdagelse betød til at begynde med Fængselsstraffe og siden hen langvarig Internering og i de graveredes Tilfælde Dødsstraf og grusomme de sidste Maaneder ofte grusomme Mishandlinger. Alligevel blev Arbejdet ogsaa her i Thy gjort, mange mærkede gennem Tilsendelsen af illegale Blade, at det blev gjort, men kun nogle faa vidste, hvordan det blev udført, og trods alle det tyske Politis, Gestapos og deres Stikkeres Arbejde lykkedes det aldrig at ramme det illegale Arbejde paa virkningsfuld Maade. Skønt det illegale Arbejde her ikke var mindre omfattende end andre Steder, er der vistnok intet Steds i Landet, hvor Tyskerne har kunnet udrette saa lidt overfor det som her. „Resultater" skulde det tyske Politi jo imidlertid have, og nogle Anholdelser blev der i Tidens Løb foretaget, ofte med rene Ubetydeligheder som Grundlag og i et Par Tilfælde faktisk helt uden Grundlag. Et Par Gange slumpede man til at tage Folk, der kunde rettes alvorlige Anklager mod, Boghandlermedhjælper Westh Hansen for illegalt Bladarbejde, som han paa det Tidspunkt iøvrigt var ophørt med, og som han blev interneret for, Journalist Hebsgaard, som man sigtede for illegalt Bladarbejde, men ikke kunde overbevise og maatte løslade igen, og Ingenior Vestergaard, som havde været med at skjule Politiets Benzinbeholdninger, og som af den Grund blev interneret. Om dem alle tre gjaldt det, at de var med i Organiseringen af militære Kampgrupper, og det var saa vidt, man har kunnet forstaa, egentlig dette, det tyske Politi var ude efter, og skønt de under Afhøringerne af Westh Hansen og Hebsgaard havde Navne fremme paa andre af dem, der var med, saa kom de ikke videre med det, og mærkeligt nok syntes de derefter at have opgivet Interessen for disse mistænkte, de fortsatte i hvert Fald uantastet deres Arbejde lige til „Dagen" kom.

De illegale Blade og „Dagligstuemoderne".

Selv om der nu snakkes forholdsvis frit om det illegale Arbejde, er det naturligvis ikke alt, der endnu er kendt om, hvad der er udrettet — en Del af det er jo iøvrigt af en saadan Art, at det aldrig bliver kendt.

Det første, man mærkede til det, var de illegale Blade, der begyndte at udkomme, men samtidig begyndte ogsaa „Ringen" at virke. Der dannedes smaa Kredse, der mødtes i private Hjem og som gennem Talere, der rejste rundt, og gennem skriftligt Materiale blev holdt underrettet om, hvad der skete, men ikke maatte omtales offentligt. Disse Kredse modtog ogsaa herigennem Tilskyndelse til i national Henseende at indtage en fast Holdning overfor Tyskerne og deres Medhjælpere: Nazisterne, Bondepartiet og L. S. I samme Retning virkede ogsaa mere eller mindre illegale Tillidsmandsmøder og „Dagligstuemøder", som nogle af Partierne, Dansk-nordisk Ungdomsforbund og andre afholdt.

Til at begynde med kunde de Aviser, der turde og vilde, virke i samme Retning, og der kunde ved offentlige Møder, som dem Christmas Møller og andre holdt, siges adskilligt.

Men efterhaanden som der lukkedes af herfor, og de engelske Radioudsendelser ikke endnu var udviklet som de senere blev, kom de illegale Blade til at betyde overordentlig meget; de fortalte Nyhederne og de opildnede til nationalt at staa fast.

I Begyndelsen kom der kun faa af de illegale Blade til Egnen, men til Gengæld gik de fra Haand til Haand og blev næsten slidt op.

Senere blev det organiseret med, at de kom i større Pakker til Uddelere, som saa sørgede for Fordelingen rundt over hele Egnen. Efterhaanden blev det i tusindvis af illegale Blade af forskellig Art, der hver Maaned kom hertil.

Thisted var vistnok det første Sted, hvor der udkom et illegalt Blad. „Den sorte Liste" hed den, og det var ikke Meningen, at den skulde komme regelmæssigt, kun at forsøge at stoppe den Tendens, der hos mange viste sig til alt for villigt til at gaa Tyskerne til Haande. Man havde ikke anden Udvej end at stille de paagældende i Gabestokken — og det virkede ogsaa.

Senere kom der andre lokale illegale Blade, bl. a. „Fem Minutter i tolv", der fremstilledes paa Mors, og „Frit Danmarks Udgave for Thisted", der begge kom hver Uge.

Det er vist ikke nogen Hemmelighed, at adskilligt af det illegale Bladarbejde foregik gennem Balle-hys Boghandel i Thisted, Boghandelen og Thisted Amtsavis Kontor var under Krigen og ikke mindst dens sidste Del Centraler for det illegale Arbejdes forskellige Afskygninger, begge mistænkt, men aldrig afsløret af Tyskerne.

Dannelsen af Frihedsraadets Lokalkomité.

Oprettelsen af de væbnede Styrker, der begyndte i Sommeren 1944, er en Historie for sig, med den dertil knyttede Modtagelse af Vaaben og Sprængstof, Sabotage m. v.

Nævnes kan endvidere Oprettelsen af en Lokalkomité af Danmarks Frihedsraad. Det skete i Efteraaret 1944 efter Folkestrejkerne og Politiets Afsættelse, navnlig havde man mærket Savnet af en Ledelse under Folkestrejkerne. Paa en Henvendelse fra DanmarksFrihedsraad traadte en Kreds sammen af dem, der i Thisted var med i det illegale Arbejde, og de dannede en Komité. Dennes Sammensætning afveg lidtfra det sædvanlige, idet man her i Thisted tog to Medlemmer med udenfor det illegale Arbejde. Der var i de illegale Kredse, man kendte, ingen med indenfor Arbejdernes Rækker, og da man ikke vilde danne en saadan Komité uden at have Arbejderne repræsenteret, fik man de to ledende Fagforeningsfolk i Thisted til at tiltræde Komitéen. Denne fik derefter følgende Sammensætning: Redaktør Kjeld Jensen (Formand), Boghandler Balleby, Skatteraadsformand Chr. Iversen, Maskinarbejder Toftdahl, Læge Westh, Pastor Juul Sørensen og Journalist H. Hebsgaard, samt som Sekretær og Forbindelsesled til Danmarks Frihedsraad Assurandør Georg Sund.

Oprettelsen af Lokalkomitéen betød ikke, at denne overtog Ledelsen af alt det illegale Arbejde, og saaledes var det heller ikke andre Steder. Udsendelsen af illegale Blade, Oprettelsen af væbnedeStyrker blev fortsat uafhængig heraf af de samme som hidtil.

Lokalkomitéens Opgave var at forberede de Foranstaltninger, der skulde træffes, naar Tyskernes Magt hørte op, sørge for at Folkestrejker og lignende fik en fast Ledelse, hjælpe til, hvor der opstod Vanskeligheder i det illegale Arbejde, skaffe de nødvendige Penge til Arbejdet osv.

Særlig faste Rammer var der ikke for Arbejdet, hver hjalp til, som man bedst kunde, saaledes som det maa være i den Slags Arbejde, og det skete i stor Samdrægtighed uden Gnidninger af nogen Art. Hvad der blev udrettet og forberedt kunde sikkert have været gjort adskilligt bedre, men det blev i hvert Fald gjort, og da „Dagen" kom, gik det jo ogsaa saa nogenlunde, som det skulde, uden Lovløshed og Uorden.

Sagt og Skrevet

Danmark har været Skæbnens Kælebarn.

En Medarbejder ved „Jyllandsposten har haft en Samtale med nogle af de engelske Soldater, der er stationeret i Aarhus.

En af dem siger: „Forstaar De, Danmark er saa vidt forskelligt fra alle andre Lande i Europa for Øjeblikket. Her er saa rent — og Civilbefolkningen er saa rene. De er ikke lasede, snavsede og forsultne, som Folk ellers plejer at være, naar Krigen er gaaet forbi dem."

En anden siger: „Mon den danske Befolkning egentlig er klar over, at Danmark har været hele Europas Kælebarn — og Skæbnens Kælebarn i denne Krig. Det hele holdt op, netop som det lige skulde til at begynde her. Paa Vejene i Sønderjylland saa man de første Tegn paa, at Danmark havde staaet for Tur som Krigsskueplads. Men det blev jo heldigvis ikke til noget."

I nogle Godsvogne, der er ankommet til Frederikshavn fra Narvik, er fundet 7000 Lastbildæk.

Modstandsbevægelsens Styrker skal en Tid holdes rede

Registrering af Vaaben for at klarlægge, hvad der staar til Raadighed.

København, Mandag. Forsvarsminister Bjørn Kraft udtaler i Dag, at han hele Tiden har regnet med, at enkelte danske Troppestyrker skulde afgaa til Tyskland som Besættelsestropper. Endnu foreligger der dog ingen officiel Anmodning herom, men den vil næppe lade vente længe paa sig, og der vil da blive truffet nærmere Afgørelser om Troppernes Antal, Udrustning og Opgaver. Det er, som tidligere meddelt, Hensigten, at ogsaa norske Styrker skal deltage i Besættelsen af Tyskland.

Et Antal danske Frihedskæmpere vil i de kommende Dage blive hjemsendt paa Orlov med deres Vaaben.

Det er Hensigten paa et senere Tidspunkt at foretage en fuldstændig Afvikling af Modstandsbevægelsen, men foreløbig ønsker man, at Styrkerne skal være klar med kortest mulig Varsel. Ministeriet oplyser endvidere, at man er i fuld Gang med at indregistrere alle de Vaaben, der tilhører Modstandsbevægelsens Folk, for at sikre sig et samlet Overblik over de Vaaben, der staar til Raadighed her i Landet.

ALLEVEGNE FRA

Æresbevisninger til dem, der vandt Krigen for England.

Efter hvad „Daily Mail" meddeler, overvejer man i Kredse, som staar den engelske Regering nær, at uddele Belønninger paa op til 100,000 Pr. Strl. eller mere til de Mænd, som har været Ledere indenfor de militære Styrker og Flaaden og dermed har bidraget til Sejren. Endvidere overvejes det at ophøje dem i Adelsstanden. Blandt disse Militærledere nævnes Feltmarskal Alexander, Feltmarskal Montgomery og Feltmarskal Sir Allan Brook, der er Chef for Imperiets Generalstab, samt Generalstabens to andre Chefer, Sir Charles Portal of Rafland og Sir Andrew Cunningham.

Sværere er det at finde en Æresbevisning til Churchill. Han er i Forvejen en af Englands rigeste Mænd og hører til Englands højeste Adel. Muligt vil man give en ny stor Plads i London hans Navn og opstille et Monument af ham midt paa Pladsen. Hjørnet af Hyde Park er blevet nævnt som Stedet.

Frihedskæmpere med Gift-Ampuller paa sig.

Det var i Modstandsbevægelsens „underjordiske" Tid en gylden Regel, at et Medlem ikke maatte vide mere end strengt nødvendigt om Kammerater, Vaabendepoter, „Kontakter" — d. v. s. de Steder, hvor man kunde opnaa Forbindelse med Lederne — og saa videre. Gestapo kunde jo trods alt ikke pine mere ud af en Mand, end han vidste. En Række af Modstandsbevægelsens Folk i de øverste Stillinger maatte imidlertid vide saa meget, at Anholdelse af dem kunde føre til Oprulning og Tilintetgørelse af store Dele af Organisationen. Bl. a. disse Mænd havde derfor lovet sig selv aldrig at lade sig tage levende, hvorfor de bestandig skjult paa sig havde Ampuller med stærk Gift (Cyankalium), som i et Nu vilde dræbe dem og forhindre, at noget slap ud om Organisationen. I enkelte Tilfælde var disse Ampuller ligefrem „indsyet" i Huden — i en Arm for Eksempel.

Mere end een Gang skete der Arrestationer med pludselige Dødsfald som Følge. Det var Folk, som opfyldte deres Løfte og forhindrede Gestapo i at pine Oplysninger ud af dem.

Tyske Invasionsforberedelser.

Da Tyskerne i sin Tid truede med deres fahren gegen Engeland, fortalte man i Sønderjylland Mand og Mand imellem følgende lille Historie:

En Tysker, der var hjemme paa Orlov, traf en Dag i Berlin en bekendt, der var iført en hel ny Slags Uniform.

„Hvad i Alverden er det, du er blevet?" spurgte han.

„Jeg er blevet ansat ved den nyoprettede Invasions-Forberedelses-Afdeling," forklarede den anden.

„Donnerwetter! Hvornaar skal det gaa los?"

Fæstningsanlægget i Hansted ligger hen som Ingenmandsland.

En lille Visit indenfor Afspærringerne omkring Vestkystens stærkeste Befæstning.

Det naaedes alligevel ikke i Gaar, som man havde regnet med, at faa Dannebrog hejst over det store tyskeBefæstningsanlæg i Hansted. Ganske vist er ca. 90 Mand af Frihedskæmperne, bl. a. en større Styrke fra Vildmoseegnen, rykket ind og har overtaget den ydre Bevogtning, og ganske vist er de allerfleste af de Tusinder tyske Soldater, der har haft Ophold herude, nu paa Vej sydpaa, men endnu er den tyske Kommandant, Korvetenkapitän Knippinger, tilbage med en Styrke, der vel ialt kun tæller en Snes Mand, og Fæstningen Hanstholm er endnu ikke officielt overgivet til Modstandsbevægelsen som Repræsentant for de allierede Nationer.

Mens vi i Gaar Eftermiddags kørte ud mod Hansted for at faa et Glimt at se af det hidtil lukkede Land, hvorom sære Fraasagn er gaaet ikke blot paa Egnen, men vidt over Lande, var netop den sidste større Styrke tyske Soldater paa Vej ind mod Thisted. Det var et trist Tog, som de slæbet sig frem gennem Storm og Regn med al deres rørlige Ejendom paa smaa Kærrer ... ja, en enkelt havde man haft for meget og efterladt ved Vejkanten, hvor den samlede en interesseret Tilskuerkreds; man har ikke villet slæbe mere end højst nødvendigt de mange Hundrede Kilometer, der ligger forude ...

Det er næsten lige saa besværligt at komme indenfor Hansteds Afspærringer nu, da Frihedskæmperne staar Vagt, som da Tyskerne raadede herude. Ingen kan faa Lov at smutte ind for at tilfredsstilleNysgerrigheden, hvis man ikke har et absolut nødvendigt Ærinde og Papirerne i Orden, saa forelobig bliver Hanstholm ikke en offentlig tilgængelig Turistattraktion.

Der er ellers nok at se paa. Allerede Pigtraads- og Tankfældespærringen omkring Terrænet ind mod Ræhr er imponerende, men de Spærringer, Øjet støder paa længere inde, er ved at tage Pusten fra en. Kilometer efter Kilometer ligger de der, Tusinder og atter Tusinder af Kilo Jern er her slæbt sammen og bugter sig som lange, brune Slanger Bakke op og Bakke ned. Det er et ganske fantastisk Syn.

Og fantastisk er ogsaa Køreturen ind gennem Hansted By, der ligger hen som en død Filmskulisse, der kun venter paa at blive befolket med Aktører. Ikke et Menneske støder man paa udover Frihedskæmperen, der staar Vagt ved den store pakhuslignende Forplejningsbygning, hvor Modstandsbevægelsen har slaaet sig ned. Alle Husene staar tomme, alle Veje ligger øde hen, ikke saa meget som en lille Hund eller en Høne krydser Vejen foran Bilen. Det er heldigvis ikke saa nær alle Huse, der har maattet falde for Fæstningsplanen, mange Ejendomme staar endnu tilbage, og selv om de sikkert hverken har set Kalk eller Maling i disse lange Aar, saa er de dog ikke alle saa forfaldne og ramponerede, som man kunde have frygtet. I hvert Fald ikke flygtigt beset udefra. Hvordan det Indre er efter de mange tunge Støvlers Tramp er saa en anden Historie; men for de fleste Ejendomme gælder det dog nok, at de uden alt for store Vanskeligheder ret hurtigt vil kunne gøres beboelige.

Vi tager Turen ned mod Havet ad den brede Betonvej, Tyskerne har ladet anlægge ned mod Fiskernes gamle Landingsplads. Var det ikke for de uendelige Tankspærringer og for de hyppige Betonstøbninger tværs over Vejbanen, vilde man have vanskeligt ved at opdage, at man befandt sig i et Fæstningsværk af saa store Dimensioner, som her er Tale om. Alle har vi hørt om de store Kanonstillinger, om mægtige underjordiske Betonrum osv., men man ser det ikke. Hvad der er under Jorden, er jo naturligt skjult for Øjnene, men alt andet er gemt hen under Camouflagens skjulende Slør. Kanoner, Benzintanke, Antiluftskytsstillinger og hvad der nu ellers findes, er dygtigt og effektivt skjult, saa man skal ind paa klods Hold for at blive klar over, hvad det egentlig er, man staar overfor.

Og endnu lader det sig ikke gøre, at komme det saa nær ind paa Livet, at en Beskrivelse kan blive Resultatet. Den tyske Kommandant, som vi møder, da vi er paa Vej ind i en af de store Kanonstillinger, værger endnu om sit Domæne, høfligt, men bestemt gør han opmærksom paa, at Hanstholm endnu ikke er overleveret til Modstandsbevægelsen, selv om denne nu er godt paa Vej til at besætte de fleste Objekter herude, og da Hensigten jo ikke er at berede Frihedskæmperne Vanskeligheder, maa man vente med at søge Nyfigenheden tilfredsstillet.

I Stedet sætter vi Kursen ned mod Stranden ved Lemolen, men Opholdet her er ikke sundt. En Hornmine skvulper ildevarslende inde i Havstokken i det voldsomme Bølgeslag og gør det tilraadeligst at holde sig i en ærbødig Afstand. Men der er forøvrigt heller ikke meget at se fra Stranden. Herfra ligner de store Klitbakker endnu et frelagt Klitlandskab, hvor man ikke skulde kunne se, at Død og Djævelskab har luret inde i de sorte Sprækker mellem Sand og Marehalm. Kun det skarpe Øje fanger Konturerne af et Kanonløb, der som en anklagende Pegefinger rækker frem mod den formastelige Indtrængende.

En Tur ned til Havneanlægget maa man naturligvis ogsaa. Detteste Ingeniørværk har øjensynlig ikke interesseret Tyskerne synderligt. Det har faaet Lov at ligge som den Dag, den sidste Arbejder forlod det. Men alle Arbejdsskure er fjernede, saa Stranden ligger øde hen, og selv den store Administrationsbygning har maattet falde for en Bombe og ligger hen som en Samling sværtede Murbrokker og Træplanker. Men Havnemolen staar stød og bryder Bølgerne i meterhøje Skumsprøjt, saadan som Havet i Gaar viste sig i al sin Magt og Vælde. Lidt haardt er Bølgebraaddet faret frem mod Overbygningen paa Molen. Her er Pæleværket over ret store Stykker brudt sammen, men det vil sikkert være Legeværk for Ingeniørerne at faa dette bragt i Orden igen. Maatte der atter snart blive Liv herude med Tipvogne og travle Arbejdere i Indsats for at skabe et danskFæstningsværk, ikke mod en indtrængende Krigsmagt, men mod det graadige og farlige Vesterhav.

Tilbage gaar Turen mod Hansted By. Paa Afstand øjner man et Par kæmpemæssige Tanks, der holder klar med Skytset rettet fremefter. Det ser helt drabeligt ud, men ved nærmere Eftersyn viser det sig, at de store Krigsuhyrer simpelthen er malet paa Husgavlene. Maaske har man tænkt sig, at de skulde have en afskrækkende Virkning paa en allieret Landgangsstyrke; men ret meget Blod havde de nu i givet Fald ikke faaet til at flyde. Og tomt som de mange Huse ligger Hansted Fyrtaarn, men det vil ikke vare længe, førend det atter sender sine klare Blink ud over Havet som en Hilsen og Advarsel til Sømanden derude fra Hanstholm, fra et fredeligt og venligtsindet Sted paa Danmarks Vestkyst ...

Een.

PRÆSTEN I FORIERES