Karen og Niels Lund

Aner fra ca. år 1800 og efterkommere op til år 2009

Bryllup den 4. november 1906

Ole Kildemark
Grethe Olsen
foråret 2009

Forord til Karen og Niels Lunds slægtsbog

Årsagen til at Grethe og jeg gik i gang med at undersøge mine bedsteforældres slægt (mormors side), ligger deri at ingen i familien vidste noget som helst om deres aner.

Min mor gav f. eks. udtryk for at hendes far, Niels Lund, vist var et adoptivbarn. Hun kendte intet overhovedet til sine bedstefædre. Hendes mor, Karen Lund, var ikke særlig meddelsom, og måske har hun heller ikke fået de rigtige spørgsmål på rette tid.

Nete havde et godt startmateriale, som Edith på bedste vis havde opbevaret i flere generationer. Frans kopierede det til os. Efter nogle overvejelser gik vi så i gang. Kirkebøgerne, som de sidste år også er blevet tilgængelige på internettet, gav mange oplysninger, men vi måtte "ud af stuen" og til arkiverne i Viborg og Hurup.

Vi var to dage på arkivet i Viborg fordi "hvad var det med ham Søren Kammersgård ?" Hvorfor flyttede han frem og tilbage mellem Sjælland og Thy? Med Grethes ihærdighed fandt vi hans konkurs med købmandsforretningen i Ydby, og vi fandt ud af at der faktisk var en gård der hed Kammersgård som familien opkaldte sig efter.

Vi talte med flere mennesker i Hurup, Thy, som kunne bidrage med et par brikker til puslespillet. Det har været interessant og for os sjovt at nå så langt. Man kommer i kontakt med folk på en anden måde, og de vil alle gerne fortælle noget. Lidt efter princippet "noget for noget".

Det vil være muligt at nå længere tilbage, men det vil kræve en del arbejde fordi kirkebøgerne bliver vanskeligere at læse, og fordi kvaliteten ikke er god og skriften er gotisk (det er altså svært at læse). Samtidig skal man også til at lede i lægdsprotokoller, skifter, skøder og måske andre skriftlige kilder som slægtsinteresserede har lavet. Og så tager det meget lang tid.

Mulighederne er der, men jeg har valgt at gå tilbage til ca. år 1800 og tage perioden derfra og frem til i dag. Efter min opfattelse er det mest interessant hvis der er "lidt kød og blod" i oplysningerne og ikke blot navne.

Vi vil takke Jørgen Lund og Frans Lund for de indsamlede oplysninger om deres respektive familier. Det vil ikke være muligt at opdatere en slægtsbog til nutiden uden denne hjælp.

Grethe og jeg håber at I også kan synes at det nu er lidt interessant at se "hvad man er kommet af".

Hæftets opbygning taler for sig selv når man konfererer noterne i slægtsoversigten med de tilsvarende beskrivelser senere. Til sidst har vi samlet noget supplerende materiale som illustrerer lidt af den tid vore aner har fungeret i.

Ole Kildemark
Grethe Olsen

Note 2 - Niels Christian Lund og Karen Elisabeth Sørensen Kammersgaard

Niels Christian Lund blev født 21.06.1885 i Trælløse, Skelby Sogn, Præstø Amt, som søn af Wilhelm Frederiksen (Lund), der på det tidspunkt var husmand og høker i Trælløse, og hustru Karen Kristi(a)ne Hansen.

Niels' mor døde som 39-årig i 1890 da han var 5 år gammel, og faren blev alene med fire ukonfirmerede børn, hvoraf Niels var det yngste. Faren giftede sig igen et par år senere med Ane Marie Hansen og fik fire børn med hende, men han døde selv som 49-årig i maj 1899. Året efter døde også Niels' to yngste stedsøskende med en måneds mellemrum, hhv. 3½ og 1½ år gamle. I foråret 1899 var Niels altså blevet forældreløs, og Ane Marie var blevet enke, og i foråret 1900 havde Ane Marie også mistet to små børn, og hun stod alene med sine egne to børn på 5 og 7 år og Niels på 14.

Da Niels' far døde, var han slagter i Sipperup, Fensmark Sogn, og Niels' konfirmation er registreret i Fensmark KB (selv om han blev konfirmeret i Rislev Kirke = nabosogn). Han fik ved konfirmationen 01.10.1899 "mg? i kundskab og mg i forhold". Den 1. maj 1900 – efter de små søskendes død i marts og april – rejste Niels til Herlufsholm Sogn, Sorø Amt, og den 11. september 1902 rejste han videre til Næstved, Præstø Amt (iflg. skudsmålsbog). Den 30. april 1904 bestod han svendeprøven som slagter i Næstved. Prøven bestod i at slagte et kreatur, og bedømmelsen var: " arbeide godt". Den 15. november 1904 fik han følgende anbefaling fra slagtermester P. Henriksen i Næstved:

> *At N. Lund har arbejdet hos mig i 1½ Aar som Forbunder efter forudgaaende 2½ Aar på en anden Plads, og et Aar efter at have aflagt Svendeprøve. Og i den Tid været til min Tilfredshed, saa jeg i alle Maader kan andbefale ham til endhver som en dygtig, tro og paalidelig Svend.*

Karen Elisabeth Sørensen Kammersgaard blev født 23.03.1885 i Ydby i Thy (Thisted Amt) som datter af købmand Søren Christian Sørensen (Kammersgaard) og hustru Maren Kirstine Olsen. Familien rejste til Sydsjælland efter købmandsforretningens konkurs i 1887, og faren blev arbejdsmand i Lille Næstved, Herlufsholm Sogn, Sorø Amt. Karen var nr. 2 i en børneflok på seks. Hendes storebror voksede op - helt eller delvis – hos morfaren i Kongsted Sogn, Præstø Amt, så reelt var hun storesøster til fire yngre brødre. Mellem 1890 og 1894 flyttede familien til Ny Holsted, Herlufsholm Sogn, hvor faren var indsidder og arbejdsmand, men ved Karens storebrors konfirmation i april 1898 var faren murer i Næstved. Derefter er familien vendt tilbage til Ydby i Thy, for Karen blev konfirmeret i Ydby Kirke 09.04.1899. Faren står i kirkebogen som købmand, men han har ikke været det længe, for allerede i oktober 1899 er Karen (iflg. skudsmålsbog) afmeldt Ydby Sogn og tilmeldt Herlufsholm Sogn, hvor faren igen blev arbejdsmand i Ny Holsted.

Karens mor døde af tuberkulose i marts 1905. Børnene var da hhv. 21, 20 (Karen), 18, 15, 10 og 7 år gamle. Ved folketællingen i 1906 boede Karen i Brandtsgade, Næstved, sammen med faren og de tre yngste brødre. Faren giftede sig igen i marts 1907 (½ år efter at Karen var blevet gift) med Hanne Olsen (kaldet Johanne), Næstved.

Niels og Karen blev gift 04.11.1906 i Sct. Peders Kirke i Næstved. Iflg. vielsesregistreringen var Niels slagter i Størlinge, og Karen boede i Brandtsgade i Næstved. Forlovere ved vielsen var Karens far, der står i kirkebogen som fhv. købmand Søren Christian Sørensen, Næstved, samt parcellist Niels Hansen, Toksværd.

Niels og Karen flyttede til Rønnebæk (nabosogn til Næstved), hvor han blev slagter. Der fik de deres to første børn:

1. **Edith Elisabeth Lund**, født 14.08.1907, døbt 22.09.1907 i Rønnebæk Kirke. Faddere var slagter Wilhelm Lunds enke, Ane Marie Hansen (stedfarmor), arbejdsmand Søren Christian Sørensen Kammersgaard (morfar) og husmand Niels Hansen og hustru Ane Kirstine Hansen, Toksværd. Niels Hansen var også forlover ved forældrenes vielse - er det familie? Edith blev konfirmeret 02.10.1921 i Everdrup Kirke. Se mere om Edith og hendes familie i note 1a.

   Vi har et familiebillede fra Ediths dåb. Det må formodes at alle fadderne er med på billedet, men hvem er Niels og Ane Kirstine Hansen? Måske parret mellem Niels og Johanne?

2. **Edvin Richard Lund**, født 01.08.1909, døbt 05.09.1909 i Rønnebæk Kirke. Faddere var slagter Anders Hansen og hustru, Rønnebæk, og slagter Peter Hansen og hustru, Bonderup, samt glassliber Christian Lund, Holmegaards Glasværk. (Det må være farbror Christian Fredrik Lund.) Edvin blev konfirmeret 30.09.1923 i Everdrup Kirke. Se mere om Edvin og hans familie i note 1b.

I juni 1913 købte Niels Lund en ejendom på matrikel 13b i Everdrup med tilhørende slagterforretning for 4700 kr. (tinglyst ved Vordingborg nordre Birks Ret 26.06.1913), men inden da var han blevet erklæret "for stedse uskikket til al Krigstjeneste" med utjenstdygtighedspas af 19.09.1910 fra 2. udskrivningskreds. Der står ingen grund til hans manglende militære muligheder.

I Everdrup fik Niels og Karen to børn mere:

3. **Elin Rigmor Lund**, født 09.05.1914, døbt 15.11.1914 i Everdrup Kirke. Faddere var enke (Ane) Marie Hansen (stedfarmor) og ungkarl (Niels) Kristian Hansen (stedfarbror). Rigmor blev konfirmeret 10.09.1928 i Everdrup Kirke. Se mere om Rigmor og hendes familie i note 1c.

4. **Eva Agnethe Lund** (Nete), født 23.02.1923, døbt 22.04.1923 i Everdrup Kirke. Faddere var smed Svend Jensen og hustru Kristine Jensen, Brøderup. Nete blev konfirmeret i april 1937 i Everdrup. Se mere om Nete og hendes familie i note 1d.

Ved FT-1916 var Karens yngste bror, Martin Kammersgaard, slagtersvend hos Niels Lund i Everdrup, og derudover havde familien tjenestepigen Jenny. Hun blev senere gift med Martin. Der står i folketællingen at Niels Lund havde en indkomst på 2500 kr. og en formue på 5000 kr., og det var ret pænt på det tidspunkt.

Det ser ud til at Niels i 1919 også ejede matr. 1 b i Everdrup idet han indsendte en forsikringsbegæring på nogle afgrøder på det matrikelnummer.

Tuberkulosen hærgede slemt på det tidspunkt, og den ramte også Niels Lund, der blev syg og døde 20.03.1927 på Faksinge Sanatorium (Beldringe Sogn, Præstø Amt). Han blev begravet fra Everdrup Kirke 24.03.1927. Karen stod tilbage med to ukonfirmerede børn. Det ældste barn, Edith, var i København, og Edvin var bagerlærling i Præstø.

Karen kom også på Haslev Sanatorium med tuberkulose, og tuberkulosen ramte også døtrene Nete og Edith, som begge på et vist tidspunkt var indlagt på sanatorium.

Af en udskrift af skiftebogen for retskreds 23, Præstø Købstad m.v., fremgår det at Karen blev siddende i uskiftet bo. Hun skaffede sig en mindre indtægt ved at hjælpe til i forsamlingshuset.

En regning af 10.04.1933 til Karen Elisabeth Lund fra sagfører Knud Nielsen, Faxe, på omkostninger vedrørende "den Ejendom De solgte til Slagtermester Gustav Svendsen" tyder på at ejendommen i Everdrup blev solgt i begyndelsen af 1933. Hendes lillebror Martin havde i perioden passet slagteriet. Det ser ud til at Karen og Nete flyttede til Hestehaven, Præstø, i begyndelsen af 1939, for vi har en forsikringspolice for indbo på den adresse fra 01.07.1939 lydende på enkefru Karen Lund.

I november 1935 boede Karen på adressen Strandvejen 160, 1. sal, Skodsborg. Edith var på sanatorium i en tid, så hun passede Holger og diverse kommis'er, og i november 1944 boede hun Strandvejen 315c, stuen, Charlottenlund.

Karen døde 11.03.1978 på KAS Gentofte, kort tid før sin 93-års fødselsdag. Hun havde ved sin død boet hos datteren Nete og hendes mand på Strandvejen 347 i Klampenborg i over tyve år.

En meget ung og smuk Karen Elisabeth Kammersgaard - og bevidst socialdemokrat!

Mon ikke dette billede er taget da Niels Lund bestod svendeprøven som slagter? Det gjorde han den 30. april 1904 i Næstved. Han var da 18 år gammel. Han var overbevist venstremand!

En mand der kender sit eget værd? - ca. 21 år gammel

Brylluppet stod i Sct. Peders Kirke i Næstved den 4. november 1906. Niels var slagter i Størlinge ved Everdrup, og Karen boede hos faren i Brandtsgade, Næstved. Forlovere ved brylluppet var Karens far, Søren Christian Sørensen Kammersgaard, og parcellist Niels Hansen, Toksværd. Efter brylluppet flyttede parret til Rønnebæk uden for Næstved, hvor Niels også blev slagter, og hvor de fik deres første to børn.

Bag på dette billede er skrevet:

Kære Niels
Hjertelig lykønskning på din 25 aarige fødselsdag
fra din egen lille Karen.

Niels fyldte 25 år den 21. juni 1910. Karen var da 25 år, og datteren Edith var knap 3 år.

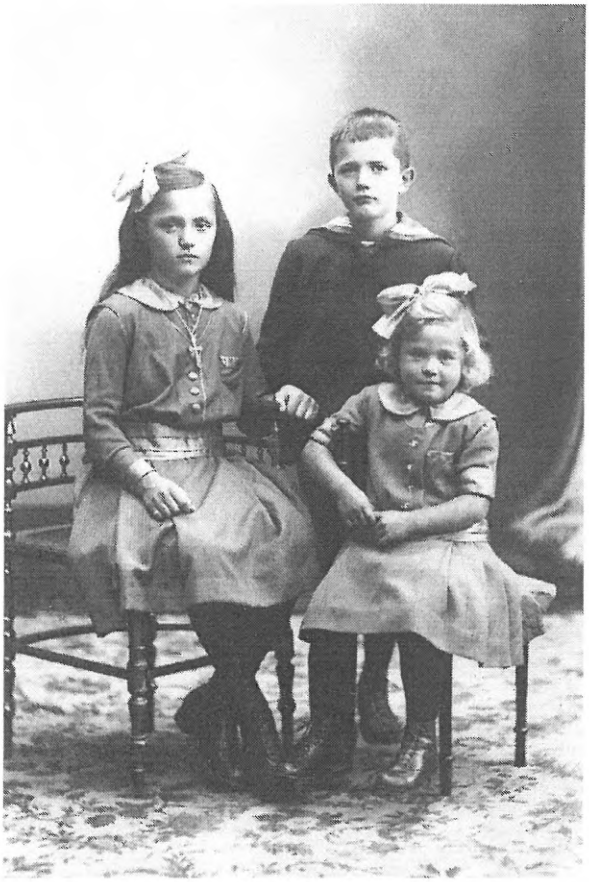

Edith, Edvin og Rigmor
ca. 1919

Karen med datteren
Rigmor ca. 1921

Der er en aldersforskel på ni år mellem Rigmor og Nete. På et vist tidspunkt i 1920'erne gav Karen udtryk for at hun gerne ville have et plejebarn. Det satte Niels sig imod fordi, som han sagde, sådan én kan vi selv lave – og sådan blev det.

10. juni 1913 købte de en ejendom (billedet) i Everdrup, hvorfra Niels drev sin kreaturslagter-forretning. De købte ejendommen for kr. 4700,-. Ejendomsvurderingen var kr. 3500,-. Niels' forretning gik vist ret godt, for børnene fik tit nogle lommepenge af småmønterne. Min mor holdt meget af at lege med sedlerne, fordi der var flotte billeder på. Hun lagde dem ud på bordet i mønstre, men han var altid meget opmærksom på at få alle igen.

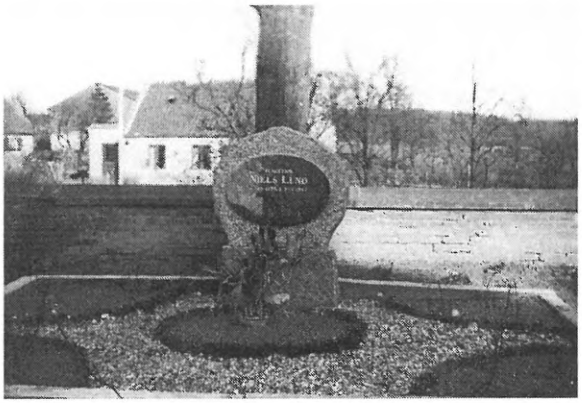

Niels blev begravet på Everdrup Kirkegård ved kirkegårdsmuren, lige over for sit og Karens hjem. Det er stadig i 2008 muligt at se hans gravsten på samme sted, fordi kirkegården ikke benyttes mere. (Ved siden af Niels ligger min mors lærer begravet. Han var en ubehagelig mand, som kan sætte grimme tanker i min ellers eftertænksomme mor.)

Karen forblev enke resten af sit liv og det må have været vanskeligt for hende efter Niels' død. Hun forsørgede sig og børnene ved arbejde som medhjælp i missionshuset og her og der. De boede gratis mod at gøre rent og dække bord, vaske op m.v.

Min kære Mand, vore Børns gode Fader,

Niels Lund,

Slagtermester,

døde fra os i Dag.

Everdrup, den 20. Marts 1927.

Karen Lund.

Begravelsen foregaar Torsdag den 24. ds., Kl. 1½, fra Everdrup Kirke.

Everdrup.

Dødsfald.

Slagtermester Lund, Everdrup, er i Gaar død i en Alder af 41 Aar paa Faksinge Sanatorium efter længere Tids Sygdom. Han har i ca. 14 Aar boet i Everdrup og har drevet Slagter- og Handelsvirksomhed. Han var en meget dygtig Handelsmand og Slagter, saa længe Kræfterne slog til, og var meget agtet og afholdt paa Egnen. Han efterlader sig Hustru og fire Børn, hvoraf to ukonfirmerede.

Her ses pigerne, Rigmor, Karen,
Nete og Edith ca. 1938.

Nedenstående billede mener jeg må være fra Karens 79-års dag, den 23. marts 1964.

Bagerste række: Eigil, Ole, Frans, Erik, Svend, Arne, Mogens. Næstbageste række: Rigmor, Nete, Holger, Anna, Jørgen, Alice, Bodil, Bodil (Mogens kone). Næstforreste række: Michael, Henrik, Marianne. Siddende: Karen m. Annemette, Edvin, Edith.

Karen havde en bror som var beboer på institutionen "Lillemosegård" på Buddingevej. Anton var lettere retarderet , men man må formode at han havde kunnet få et bedre liv i dag i en form beskyttet bolig. Han var "en af de store drenge" som kunne gå frit fra institutionen. Sent i sit liv flyttede han sammen med Rigmor i en beskyttet bolig på Amager. Anton blev ca. 77 år. Vi har ikke kunnet opspore hans nøjagtige dødsdag.

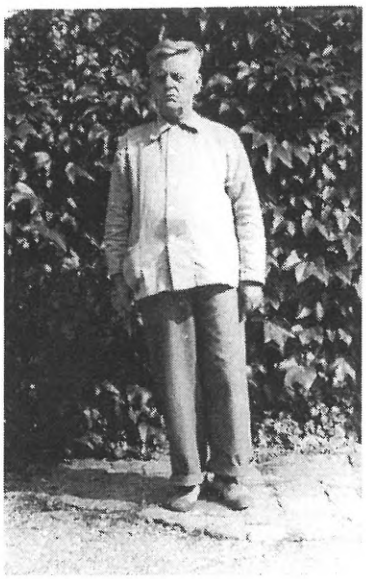

Anton var Karens næstyngste bror fra 1894.

Billedet må være fra ca. 1955, skønnet på bl.a. de gummisko som han har på. De ligner de khakifarvede gummisko fra Tretorn. Nogle varme sager at have på.

Billedet viser Karen vel omkring de firs med lillebror Martin fra 1897 med cigarføring og blikkenslager Larsen fra Præstø.

Billedet her kan tidsfæstes helt nøjagtigt til 9. juni 1960: Karen er nu 75 år og Edvin 59 år.

Et ret sent billede af Karen viser hende som den smukke kvinde hun var hele livet igennem.

Måske er det rigtigt at der var lidt taterblod i Karen, som vi har hørt der skulle være i hendes bedstefar? Men hun havde ikke brune øjne.

Hun var en bestemt dame som havde sin egen mening og stod meget tidligt op. Engang blev hun spurgt af politiet hvad hun lavede på vejen på det ukristelige tidspunkt. De fik svar på tiltale, takkede af, og begge parter fortsatte den videre færd.

Karen opfattede sig meget som thybo selvom hun ikke har tilbragt nogen stor del af sit liv der og slet ikke noget af sit voksenliv.

På de følgende sider ses nogle af de dokumenter, som Edith har bevaret. Specielt skudsmålbogen viser en side af en tid som nu heldigvis er fortid.

Niels blev aldrig soldat. Årsagen er ikke nævnt her.

Utjenstdygtighedspas.

Niels Christian Lund

af Lægds-/Sø- Rullen for 2' Udskrivningskreds 170 Lægd, Bogstav E Nr. 16, født i Aaret 1885, som i Henhold til Regulativ af 24de August 1894 Post I Litra C Nr. 2 anses for stedse uskikket til al Krigstjeneste, er ifølge Lov om Værnepligt af 6te Marts 1869 § 18 udslettet af Rullen.

Udstedt uden Betaling.

2' Udskrivningskreds, den 19/9 1910. ~~190~~.

J. Elsmark
Udskrivningschef.

Ministerialbog Fol. 304 *Nr.* 18.

Vielses Attest.

At Ungkarl, Slagter
Niels Kristian Lund

og Ugift
Karen Elisabeth Sørensen Kammersgaard

bleve ægteviede i St. Peters *Kirke* i Næstved

d. 4°. (fjerde) November 1906 (Nitten hundrede og seks).

bevidnes herved paa Embeds Vegne i Overensstemmelse med bemeldte Kirkes Ministerialbog.

NÆSTVED PASTORAT, *den* 14 SEP 1907 1907.

E. Bøhm

Syn for sagn. De var "at regne for rette ægtefolk"

Olaf O. Barfod & Co.s skematiske Papir Nr. 55.
4155.

Skudsmaalsbog

for

Karen Elisabet Sørensen
Kammersgaard

Pris: 20 Øre indbunden.

Godkjendt i Henhold til Justitsministeriets Cirkulære af 27de Januar 1880.

Kjøbenhavn.
Forlagt af J. H. Schultz.
Faaes hos Universitetsboghandler G. E. C. Gad.
Vimmelskaftet 32.

Uddrag
af
Lovbestemmelserne om Skudsmaalsbøger.

§ 1.

Ethvert Tyende bør være forsynet med Skudsmaalsbog. Forinden en saadan Bog maa bruges, forsynes den i Kjøbenhavn og de øvrige Kjøbstæder med Politiøvrighedens, men paa Landet med Sognepræstens Segl, der sættes paa den Lidse, der er dragen igjennem Bogen. Den, der ikke allerede ved Udgangen fra Skolen er forsynet med Skudsmaalsbog, men ellers skal anskaffe en saadan, bør, forinden Bogen forsynes med Segl og Titel, forevise de fornævnte Embedsmænd Døbeattest og andre Beviser, hvorefter det Fornødne indføres i Bogen.

§ 2.

Naar en Skudsmaalsbog er fuldskrevet og en ny derefter anskaffes, bør den ældre fremdeles tilligemed den nye bevares af Tyendet.

§ 3.

Forkommer en Skudsmaalsbog, skal Tyendet under Bøder af indtil 10 Kroner ufortøvet anmelde

Kjøbenhavn. — Trykt hos J. H. Schultz.

det for Politiet, som derpaa har at undersøge, hvorledes Bogen er forkommen. Er dette skeet forsætligen af Tyendet, bør det bøde fra 10 til 40 Kroner. Derhos bør Tyendet anskaffe sig en ny Skudsmaalsbog, hvilken i dette Tilfælde saavel paa Landet som i Kjøbstæderne udleveres af Politiøvrigheden. Den nye Skudsmaalsbog bør paa Landet inden 4 Dage forevises Sognefogden under Bøder af indtil 20 Kroner.

§ 4.

Enhver Husbond, som fæster et Tyende, er berettiget til at indføre i dets Skudsmaalsbog, fra og til hvilken Tid det er fæstet, i hvilken Egenskab og for hvilken Løn.

Enhver Husbond skal, forinden et Tyende forlader hans Tjeneste, indføre i dets Skudsmaalsbog fra og til hvilken Tid det har tjent ham.

§ 5.

Indfører Husbonden i selve Skudsmaalsbogen enten noget Skudsmaal eller nogensomhelst anden Bemærkning end de i § 4 omhandlede, skal han, naar det af Tyendet forlanges, under en privat Politisag dømmes til at betale det, hvad det koster at faae Bogen ombyttet hos Politiøvrigheden, og kan desuden idømmes en Bøde af indtil 20 Kroner.

§ 6.

Enhver, der ankommer til Kjøbenhavn eller en anden Kjøbstad, for sammesteds at tage Tjeneste som

Tyende, eller paa Landet tager saadan Tjeneste i et Pastorat, hvori han eller hun ikke hidtil har opholdt sig, skal anmelde det i Kjøbstaden for Politiøvrigheden og paa Landet for Sognefogden, og af samme lade sin Skudsmaalsbog paategne. I disse Tilfælde bør saadan Anmeldelse ogsaa skee af den Husbond, der tager Tyendet i Tjeneste. Anmeldelserne bør skee i Kjøbstæderne inden 24 Timer og paa Landet inden 4 Dage efter Ankomsten.

Ligeledes skal Enhver, der forlader den Kjøbstad eller det Pastorat paa Landet, hvor han eller hun hidtil har tjent som Tyende, forinden Afrejsen anmelde dette i Kjøbstaden for Politiøvrigheden og paa Landet for Sognefogden, der da have at indtegne i Skudsmaalsbogen, at Anmeldelse er skeet, men iøvrigt Intet om Tyendets Forhold.

Endelig bør i Kjøbenhavn Anmeldelse til Politiet saavel af Husbond som af Tyendet og Anmærkning om Anmeldelsen i Skudsmaalsbogen ogsaa ellers skee, hver Gang et Tyende forlader eller tiltræder en Tjeneste, hvilken Anmeldelse bør foregaae inden 24 Timer derefter.

§ 7.

Det Tyende, som ikke er forsynet med Skudsmaalsbog, eller forsømmer i rette Tid at gjøre nogen af de i § 6 befalede Anmeldelser og derom at erholde Paategning i Skudsmaalsbogen, eller ikke lader denne, overensstemmende med § 4, paategne

af den Husbond, hvis Tjeneste det forlader, bør bøde fra 2 til 20 Kroner.

§ 8.

Forsømmer Husbonden at give den i § 4 befalede Paategning i det Tyendes Skudsmaalsbog, der forlader hans Tjeneste, eller at gjøre den ham efter § 6 paaliggende Anmeldelse, bør han bøde fra 2 til 20 Kroner.

§ 9.

Den, som udriver Blade af sin Skudsmaalsbog eller forsætligen gjør Noget i samme ulæseligt, bør bøde fra 10 til 20 Kroner, eller straffes med simpelt Fængsel i indtil 8 Dage eller Fængsel paa Vand og Brød i indtil 3 Dage.

Hvo, som forfalsker en Skudsmaalsbog, straffes efter de derom gjældende Lovbestemmelser.

Justitsministeriet, den 27de Januar 1880.

J. Nellemann.

(L. S.)

Karen Elisabet Sörensen Kammersgaard, en Datter af Köbmand Sören Christian Sörensen og Justru Maren Kirstine Olsen i Ydby, Ydby Sogn, Thisted Amt, er född sammesteds 23de Marts 1885 — atten hundrede otti fem — hjemmedöbt 3die April og fremstillet i Kirken 26de April s. A.

Hun er udskreven af Skolen og blev konfirmeret i Ydby Kirke 9de April 1899.

Boddum Præstegaard
10de April 1899.
A. Lundbye.
Sognepræst.

af den Husbond, hvis Tjeneste det forlader, bør bøde fra 2 til 20 Kroner.

§ 8.

Forsømmer Husbonden at give den i § 4 befalede Paategning i det Tyendes Skudsmaalsbog, der forlader hans Tjeneste, eller at gjøre den ham efter § 6 paaliggende Anmeldelse, bør han bøde fra 2 til 20 Kroner.

§ 9.

Den, som udriver Blade af sin Skudsmaalsbog eller forsætligen gjør Noget i samme ulæseligt, bør bøde fra 10 til 20 Kroner, eller straffes med simpelt Fængsel i indtil 8 Dage eller Fængsel paa Vand og Brød i indtil 3 Dage.

Hvo, som forfalsker en Skudsmaalsbog, straffes efter de derom gjældende Lovbestemmelser.

Justitsministeriet, den 27de Januar 1880.

J. Nellemann.

(L. 8.)

Niels Christian Lund
Søn af Slagter Vilhelm Lund
og Hustru Karen Kristiane Hansen, født 21 Juni 1885 i
Trolöse, dobt 9 August i
Skjelby Kirke, blev konfirmeret i sin Daabspagt i
Risløv Kirke 1 Oktober 1899.

Fensmark Præstegaard
1 – 10 – 99

O C Kyndi
Sognepræst.

Afgang fra Fensmark
til Herlufsholm Sogns G.
Del den 1/5 1900
R C Pedersen

Tilgang til Herlufsholm
Sogns östre Del d 2/5 1900.
Ole Rasmussen

Afgang fra Herlofsholms
Sogns ö Deel til Nestved
den 4/9 1902
Ole Rasmussen

Note 5 - Frederik Wilhelm (Lund) og Kirstine Jensdatter

Frederik Wilhelm (Lund) blev født ca. 1809 i København, og han blev som voksen "tømmermand" i nærheden af Ringsted, hvor han blev gift med en pige fra egnen. Forældrene kendes ikke.

I Sneslev Sogns KB (Sorø Amt) er han registreret som ankommet til sognet i 1838 fra København for at tjene i Baremose. Han var da 29 år gammel og hed kun Frederik Wilhelm. I FT-1840 står han som tømmermand Frederik Lund boende hos husmand Anders Kristoffersen, Hjelmsømagle, Sneslev Sogn.

Han blev gift 14. 11. 1840 i Vetterslev Kirke (nabosogn til Sneslev Sogn) med **Kirstine Jensdatter**, f. 29. 07. 1817 i Øde Førslev Sogn, datter af husmand Jens Christensen og hustru Ane Jakobsdatter. Han står i vielsesregistreringen som Frederik Wilhelm, tømmermand i Baremose, 31 år gammel., og hun som Kirstine Jensdatter, mejerske på Sørup (Vetterslev Sogn), 23 år gammel. Forlovere var husmand Anders Christophersen, Baremose (Frederiks husbond) og husmand Jens Christensen, Øde Førslev (Kirstines far).

Kirstine rejste fra Sørup 12. 01. 1841 (afgangsliste Vetterslev KB) og kom til Øde Førslev (tilgangsliste Øde Førslev KB, hvor der står at hun havde et godt skudsmål). Det var altså efter at hun var blevet gift, og selv om der i kirkebøgerne står at hun er gift med tømmermand Frederik Wilhelm, står han ikke i tilgangslisten til Øde Førslev.

Frederik og Kirstine fik det første barn i Øde Førslev Sogn, hendes hjemsogn. Måske boede hun hos forældrene på det tidspunkt. De øvrige børn blev født i Baremose, Sneslev Sogn, så da må Frederik have skaffet et hjem til familien. Han står i Sneslev KB som tømmermand og husmand og hedder ved fødslen af de første fire børn kun Frederik Wilhelm, men derefter Frederik Wilhelm Lund. Alle børnene er konfirmeret i Sneslev Kirke:

1. **Johan Frederiksen**, f. 28. 04. 1841, konf. 15. 04. 1855. Han stod fadder ved dåben af flere af søskendebørnene, bl.a. ved brordatterens dåb i september 1885, og på det tidspunkt var han ungkarl og boede i Tybjerg. Han står i flere tilfælde i kirkebogen som Johan **Lund**.

2. **Jens Peter Frederiksen (Lund)**, f. 15. 12. 1842, konf. 19. 04. 1857.
   Jens Peter fik en søn med **Maren Sophie Larsen**, Hjelmsømagle, Sneslev Sogn, 11. 10. 1866. Han var da soldat i København. Han blev gift med Maren Sophie 1½ måned senere. Sønnen, **Frederik Vilhelm Lund**, kom formentlig i pleje hos hendes forældre, for ved FT-1880 boede han som 13-årig hos sin morfar, der på det tidspunkt var blevet enkemand. Ved FT-1880 var Jens Peter hus-

mand og træskomand i Hjelmsømagle. Han og Maren Sophie fik endvidere børnene (alle født i Sneslev Sogn):

b. **Karen Sophie Lund**, f. 08. 01. 1870
c. **Ludvig Christoffer Lund**, f. 30. 06. 1872, fadder ved dåben var bl.a. Johan Frederiksen
d. **Jacob Johannes Lund**, f. 27. 08. 1874
e. **Kristine Frederikke Lund**, f. 20. 12. 1875
f. **Hans Lund**, f. 29. 4. 1877
g. **Ane Marie Lund**, f. 12. 04. 1881, faddere ved dåben var bl.a. Johan Lund, og indsidder Hans Lunds hustru, Hømb
h. **Niels Peder Lund**, f. 28. 05. 1883, fadder ved dåben var bl.a. Johan Lund.
i. **Ane Petrine Lund**, f. 10. 09. 1885, faddere ved dåben var bl.a. storebroren Frederik Vilhelm og også denne gang Johan Lund. Der står i kirkebogen at Ane Petrine udtrådte af folkekirken 25. 01. 1922 iflg. meddelelse fra Roskilde Domsogn.

3. **Niels Jacob Frederiksen**, f. 27. 06. 1844, konf. 05. 10. 1858

4. **Christian Frederiksen (Lund)**, f. 10. 4. 1847, konf. 07. 04. 1861
Christian blev gift med Maren Pedersen, f. ca. 1853, og blev indsidder i Hjelmsømagle, Sneslev Sogn. I Sneslev KB har vi kun fundet ét barn af parret:

a. **Ane Kirstine Lund**, f. 08. 04. 1873 i Hjelmsømagle

5. **Wilhelm Frederiksen (Lund)**, f. 13. 03. 1850, konf. 03. 04. 1864.
Se note 3 om Wilhelm Frederiksen (Lund).

6. **Hans Frederiksen (Lund)**, f. 20. 1. 1853, konf. 14. 04. 1867. I Hømb KB har vi fundet følgende børn af Hans Frederik(sen) Lund og hustru **Inger Mathilde Andresen**, f. ca. 1860, men vielsen ser ikke ud til at være foregået i Hømb:

a. **Frederik Vilhelm Lund**, f. 16. 05. 1882 (faren var indsidder på Hømbgaard).
Ved dåben står også her farbror Johan fadder.
b. **Marie Christine Lund**, f. 03. 01. 1884 (faren var husmand i Hømb)
c. **Hans Christian Lund**, f. 08. 02. 1885
d. dødfødt dreng 15. 01. 888
e. **Martin Andreas Lund**, f. 06. 11. 1889

Inger Mathilde døde 21. 11. 1889, lige efter at hun havde født Martin. Drengen blev hjemmedøbt 24. 11. 1889, men blev ikke fremstillet i kirken. Dog ser det ud til at han har overlevet.

Hans fik en husbestyrerinde, **Mariane Ane Cathrine Larsen**, som han blev gift med 05. 11. 1891 i Hømb Kirke. Der står i kirkebogen at Hans var kusk på Hømbgaard, og at hun tjente hos brudgommen. Mariane var 25 år ved vielsen, og Hans var 38. Hans havde sin bror Jens Peter som forlover, og denne stod også fadder ved dåben af Hans og Marianes to børn:

e. **Laurits Jakob Lund**, f. 17. 06. 1893 (faren var kusk)
f. **Jakob Laurits Lund**, f. 28. 06. 1895 (faren var landpost)

7. **Ane Sophie Lund**, f. 20. 02. 1855, død 06. 03. 1857 af skarlagensfeber

8. **Ane Sophie Lund**, f. 30. 04. 1857, død 30. 07. 1859 af kighoste

9. **Ludvig Frederiksen Lund**, f. 19. 12. 1858, død 12. 07. 1860 af mæslinger

---

Frederik Vilhelm Lund døde 07. 04. 1861, 51 år gammel, på sønnen Christians konfirmationsdag. I Sneslev kirkebog står han som husmand og tømmermand i Baremose (Hjelmsømagle). Efter at have mistet tre børn og sin mand inden for godt fire år stod Kirstine nu alene tilbage med to ukonfirmerede børn.

Hun døde 07. 02. 1874, 56 år gammel.

Note 7 - Lars Christian Sørensen og Ane Marie Christensen

Lars Christian Sørensen blev født 21. 06. 1837 i Ydby, Ydby Sogn, Thisted Amt, som søn af gårdmand Søren Christensen (Kammersgaard) og hustru Ane Kjerstine Pedersdatter, Ydby. Han blev konfirmeret 18. 04. 1852 i Ydby Kirke og gift 30. 11. 1858, også i Ydby Kirke, med **Ane Marie Christensdatter**, f. 13. 11. 1836, datter af husmand Christen Andersen Brand og hustru Dorthe Nielsdatter, Sinnerup, Ydby Sogn. I vielsesregistreringen i Ydby KB står der at Lars Christian tjente på faderens gård, der var Kammersgaard eller måske en udstykning fra Kammersgaard, se note om Kammersgaard. Begges fædre var forlovere ved vielsen.

Lars Christian og Ane Marie fik børnene:

1. **Søren Christian Sørensen (Kammersgaard)**, f. 23.02. 1859 i Ydby, konf. 20. 04. 1873 i Boddum Kirke, gift 30. 11. 1883 i Kongsted Kirke, Præstø Amt, med Maren Kirstine Olsen, se note 4.

2. **Ane Kirstine Sørensen**, f. 13. 09. 1861 i Ydby. Fadder ved dåben var bl.a. farbroren Peder Christian Sørensen. Hun blev konfirmeret 03. 10. 1875 i Ydby Kirke og gift samme sted 26. 04. 1887 med **Niels Christian Hansen**, f. 19. 11. 1862, husmand i Sinnerup. Ved vielsen var begge fædre forlovere.

   Ane Kirstine og Niels Christian fik børnene:

   a. **Mette Maria Hansen**, f. 31. 01. 1888. Faddere ved dåben var bl.a. morfar og mormor, farfar og farmor. Konf. 06. 04. 1902 i Ydby Kirke.
   b. **Ane Marie Hansen**, f. 12. 01. 1892, konf. 22. 04. 1906 i Ydby Kirke.

   Ane Kirstine stod fadder ved dåben af broren Pouls søn Laurids Anton i 1905, og Mette Maria stod fadder ved dåben af Pouls datter Martine Andrea i 1907. Familien boede da stadig i Sinnerup.

3. **Christen Sørensen**, f. 11. 12. 1864 i Ydby. Faddere ved dåben var bl.a. farfaren Søren Kammersgaard og farbroren Peder Christian Sørensen. Han blev konfirmeret 20. 04. 1879 i Ydby Kirke. Ved FT-1880 var Christen tjenestedreng på Dovergaard. Han døde 27. 04. 884 og blev begravet fra Ydby Kirke.

Mens de tre første børn blev født i Ydby (ved registreringen af Søren Christians dåb står der "født i Kammersgaard"), blev de følgende børn født i Sinnerup, hvor moren kom fra. Man kunne tænke sig at Lars Christian har tjent hos faren, og måske som den ældste søn har skullet arve gården, men at det af en eller anden grund ikke blev til noget. (Det ser ud til at Kammersgaard blev overtaget af den yngre bror Peder Christian.)

4. **Johannes Sørensen**, f. 22. 02. 1868 i Sinnerup, Ydby Sogn. Bl.a. farfar Søren Christensen (Kammersgaard) stod fadder ved dåben. Johannes blev konfirmeret i Ydby Kirke 16. 04. 1882. Han fik 15. 02. 1906 af Fjends-Nørlyng Herredskontor navnebevis på navnet **Johannes Kammersgaard.** I navneforandringsprotokollen står der at Johannes Sørensen ved navneforandringen til Kammersgaard var banearbejder i Kølsen (Vorde Sogn, Nørlyng Herred, Viborg Amt), var gift med **Karen Laurette Jensen** og havde børnene:

    a. **Nikolaj Jensen/Kammersgaard**, f. 21. 06. 1891 i Gjettrup
    b. **Christen Sørensen/Kammersgaard**, f. 17. 05. 1894 i Hørdum
    c. **Ane Marie Sørensen/Kammersgaard**, f. 21. 02. 1896 i Snedsted
    d. **Petra Sørensen/Kammersgaard**, f. 17. 11. 1897 i Varde
    e. **Lars Kristian Sørensen/Kammersgaard**, f. 06. 05. 1900
    f. **Ejnar Sørensen/Kammersgaard**, f. 08. 05. 1902
    g. **Torvald Sørensen/Kammersgaard**, f. 17. 03. 1905

5. **Poul Christian Sørensen**, f. 12. 10. 1870 i Sinnerup. Ved dåben stod bl.a. Else Christensen (farbror Peder Christian Sørensens kone) fadder. Poul Christian døde 05. 09. 1871 af "tranghed for brystet".

6. **Dorthea Cathrine Sørensen**, f. 23. 12. 1873 i Sinnerup. Ved dåben stod bl.a. farens søskende Peder Christian Sørensen, Ludvig Sørensen og Maren Sørensen faddere. Dorthea Cathrine blev konfirmeret 18. 04. 1888 i Ydby Kirke og gift 1. gang samme sted 27. 03. 1896 med **Martin Kristian Kristensen**, husmand i Villerslev. Begges fædre var forlovere ved vielsen. Martin døde som 25-årig i august samme år. Der var ingen børn i ægteskabet. Dorthea blev gift 2. gang 14. 10. 1898 i Ydby Kirke med gård- og mølleejer i Holmgaard Mølle, **Jens Severin Hansen**, f. 29. 11. 1872. Også denne gang var begges fædre forlovere. Dorthea og Jens Severin fik børnene:

    a. **Karen Margrethe Hansen**, f. 19. 06. 1899, konf. 05. 0. 1913 i Ydby Kirke
    b. **Ane Marie Hansen**, f. 24. 10. 1900, død 27. 05 1908, 7 år gammel
    c. **Emma Laurette Hansen**, f. ca. 1903, død 09. 08. 1911, 7 år gammel
    d. **Martin Emil Hansen**, f. 29. 09. 908, konf. 24. 09. 1922 i Ydby Kirke
    e. **Lars Christian Kammersgaard Hansen**, f. 18. 02. 1914, konf. 07. 10. 1928 i Ydby Kirke. Lars blev senere iflg. Karen Marie Søndergaard (barnebarn af Poul Christian Sørensen) biografbestyrer i Ydby under navnet "Biograf-Hansen".

d. **Thora Kammersgaard**, f. 14. 10. 1920. Blandt fadderne ved dåben var hendes storebror Laurids Anton Kammersgaard, der på det tidspunkt var tjenestekarl i Ullerup.

I Ydby KB står der at familien ved de to sidste børns konfirmationer boede i Ydby, og det passer fint med at Lars Christian Sørensen iflg. Hassing-Refs Herredsfogeds skøde- og panteprotokol købte en ejendom i Ydby, matr. 35 b og c og matr. 36 b (i alt ca. ½ tønde land) af en Peter Didrik Nielsen i marts 1884 for 11.000 kr. (mageskifteskøde tinglyst 20. 03. 1884). Vi ved ikke hvor mange bygninger der var på disse matrikler, men vi ved at Peter Didrik Nielsen havde været købmand, og at Lars lejede matr. 35 c ud til sin søn Søren Christian som købmandsforretning. I dag er matr. 35 c en strandgrund, så det har næppe været samme matrikelnummer i 1884.

Ved FT-1890 var Lars Christian Sørensen husejer i Ydby (stadig på ovennævnte matrikler?), og han og Ane Marie havde de to yngste børn boende hjemme.

Ved FT-1906 boede Lars og Ane Marie alene i et hus i Flarup ved Ydby Station, og han var husmand. Det passer med at Lars iflg. Hassing-Refs Herredsfogeds skøde- og panteprotokol solgte ovennævnte matrikler i 1903 for 8000 kr. (skøde tinglyst 25. 06. 1903). Vi kan dog ikke se at han har købt et hus i Flarup.

Lars Christian Sørensen døde 21. 09. 1908, 71 år gammel. I dødsregistreringen i Ydby KB står han for første gang med navnet Kammersgaard, nemlig som Lars Christian Sørensen/Kammersgaard. Han var også ved sin død husmand i Flarup ved Ydby station.

Ane Marie døde 19. 07. 1912 i Flarup, 75 år gammel.

Ved FT-1906 boede Jens Severins far, Lave Hansen Jensen Damkjær, hos dem. Han døde 15. 12. 1907, 80 år gammel. Det kan være ham der er på billedet sammen med sønnen og svigerdatteren og de to små piger.
Billedet er taget af Holmgaard Mølle omkring 1900, i så fald ca. 1903.

Det næste billede af møllebygningerne er taget ca. 1920.

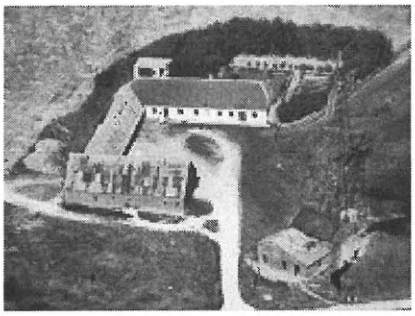

I FT-1916 står der at Jens Severin Hansen havde en indkomst på 2500 kr. og en formue på 22.000 kr. Det var ret pænt på det tidspunkt!

Dorthea Cathrine stod fadder ved broren Sørens sønner Anton og Martins dåb i 1894 og 1897 i Herlufsholm Kirke (hun var rejst den lange vej fra Thy til Sydsjælland) og også ved dåben af broren Pouls to drenge i Hurup Kirke. Iflg. Rigmor Kildemark (Dorthea Cathrines brordatter Karen Elisabeths datter) er der den historie om Dorthea Cathrine at hun engang var i Magasin i Kbh. ved påsketid, og at hun der så nogle levende kyllinger der var farvet lyserøde. Hun ville under ingen omstændigheder fortælle det hjemme i Thy, for så ville de da tro at hun var blevet tosset!

7. **Poul Christian Sørensen**, f. 22. 02. 1876 i Sinnerup. Bl.a. Else Christensen og Ludvig Sørensen stod faddere ved dåben. Poul Christian blev konfirmeret 13. 04. 1890 i Ydby Kirke og blev gift 12. 05. 1904 i Hurup Kirke med **Tomine Marie Nielsen**, f. 30. 12. 1877 i Refs, Hurup Sogn. Begges fædre var forlovere ved vielsen. Poul fik navneforandring til **Poul Christian Kammersgaard** med bevilling af 14. 07. 1905.

   Poul blev husmand i Hurup, og han og Tomine fik børnene:

   a. **Laurids Anton Kammersgaard**, f. 23. 09. 1905. Faddere ved dåben var bl.a. de to fastre Ane Kirstine og Dorthea Cathrine. Han blev konfirmeret i Hurup Kirke 05.10.1919. Iflg. **Karen Marie Søndergaard** (datter af Laurids) blev Laurids gift med **Dorthea Poulsen**, og de fik et husmandssted i Heltborg. Se bilag med nekrologer om ægteparret.
   b. **Martine Andrea Kammersgaard**, f. 10. 11. 1907. Faddere ved dåben var bl.a. kusinen Mette Maria Hansen, Sinnerup.
   c. **Christian Richard Kammersgaard**, f. 20. 06. 1913. Blandt fadderne ved dåben var fasteren Dorthea Cathrine.

Note 8 - Hans Olsen og Karen Marie Christensen

Hans Olsen blev født 20. 09. 1839 i Sørup, Toksværd Sogn, Præstø Amt, som søn af husmand og arbejdsmand Ole Pedersen og hustru Ane Marie Jensdatter i Sørup. Hans var nr. 4 af i hvert fald fem søskende.

I juli 1864 var han soldat og blev på det tidspunkt udlagt som barnefader til sønnen Peder Madsen Olsen (se nedenfor). Han giftede sig med drengens mor **Karen Marie Christensen** 16. 12. 1864 i Vester Egede Kirke. Karen Marie Christensen var født 25. 07. 1831 og var datter af husmand Christen Pedersen i Vester Egede Sogn, Præstø Amt, og hustru Karen Jensdatter. Karen Maries far døde da hun var helt lille, og hendes mor drev ved folketællingen 1834 deres husmandssted alene. Hun havde foruden Karen Marie sønnen Jørgen Christensen, der var lidt ældre end Karen Marie. I 1838 giftede hun sig med en større gårdmand på Vester Egede Mark, Peder Madsen. De fik ingen børn sammen, men Karen Marie og broren har nok betragtet ham som deres far, for Karen Marie og Hans' første barn blev opkaldt efter ham og kom til at hedde Peder Madsen Olsen. Det ser også ud til at Jørgen overtog stedfarens gård. Jørgen stod fadder ved dåben af de fleste af Hans og Karen Maries børn.

Ved Maren Kirstines fødsel var Hans Olsen iflg. kirkebogen gårdbestyrer på Vester Egede Mark. Måske bestyrede han svigerfarens gård indtil svogeren overtog den. Svogeren var husmand i Everdrup til ca. 1867-69, hvorefter han flyttede til Vester Egede Mark, og Hans Olsen rejste fra Vester Egede Mark til Borup, Kongsted Sogn, hvor han blev husmand, mellem 1868 og 1871.

Hans og Karen Marie fik børnene:

1. **Peder Madsen Olsen**, f. 11. 07. 1864 i Vester Egede. I kirkebogen står der under forældre: fruentimmer Karen Marie Christensen og udlagt barnefader soldat Hans Olsen. Peder blev konfirmeret i 1878 i Kongsted Kirke, og ved FT-1880 tjente han på en gård i Borup.

2. **Maren Kirstine Olsen**, f. 22. 09. 1865 i Vester Egede, konf. oktober 1879 i Kongsted Kirke. Maren Kirstine blev gift med Søren Kammersgaard, se note 4.

3. **Jens Hansen Olsen**, f. 25. 01. 1868 i Vester Egede, konf. 16. 04. 1882 i Kongsted Kirke. Ved FT-1906 var Jens landarbejder og boede med sin kone **Ellen Katrine** og fire børn i Rønnede tæt ved faren.

4. **Maren Lisbeth Olsen**, f. 20. 09. 1871 i Borup, død 04.06.1873 af mæslinger

5. **Christen Peder Olsen**, f. 07. 06. 1874 i Borup, konf. 08.04.1888 i Kongsted Kirke.

Karen Marie døde 03. 01. 1888 kort tid før det yngste barns konfirmation.

Ved FT-1890 boede Hans stadig i Borup og var arbejdsmand ved landbrug. Han havde den yngste søn Christen på 15 år boende hjemme, og samtidig havde han datteren Maren Kirstines søn Hans Christian Sørensen Kammersgaard på 5 år i pleje. Der boede også en ung tjenestepige på 13 år.

Hans Christian Sørensens Kammersgaards forældre var kommet tilbage til Sydsjælland efter at faren var gået konkurs med sin købmandsforretning i Ydby i 1887, og de boede nu i Lille Næstved i Herlufsholm Sogn. Om drengen havde været med i Ydby, ved vi ikke, men han blev i hvert fald konfirmeret i Kongsted Kirke 17. 04. 1898 mens han boede hos bedstefaren. Ved drengens konfirmation var bedstefaren arbejdsmand i Rønnede, Vester Egede Sogn.

Ved. FT-1906 boede Hans alene i ? Nielsens arbejdshuse i Rønnede og var daglejer ved agerbrug. Han døde efter 1908 (ikke senere optegnelser på nettet).

Note 14 – Christen Andersen Brand og Dorthe Nielsdatter

Christen Andersen Brand blev født ca. 1801 i Ydby Sogn, Thisted Amt.

Hans hustru, **Dorthe Nielsdatter**, blev født ca. 1799 i samme sogn.

Ved FT-1845 var Christen husmand i Sinnerup (Sindrup), Ydby Sogn, og ægteparret havde børnene:

1. **Niels Christian Christensen**, f. ca. 1828 i Ydby Sogn
2. **Peter Christensen**, f. ca. 1831 i Hvidbjerg Sogn, Thisted Amt
3. **Mette Marie Christensen**, f. ca. 1834 i Hvidbjerg Sogn
4. **Ane Marie Christensen**, f. 13.11.1836 i Hvidbjerg Sogn, gift 30.11.1858 i Ydby Kirke med husmand Lars Christian Sørensen, Ydby, se note 7
5. **Thrine Christensen**, f. ca. 1839 i Hvidbjerg Sogn
6. **Poul Christian Christensen**, f. ca. 1842 i Ydby Sogn

Note 1

Edith Elisabeth Lund
f. 14.08.1907 i Rønnebæk Sogn, Præstø Amt
konf. 02.10.1921 i Everdrup
d. 11.10.1992 i Klampenborg
gift 23.07.1929 i Everdrup Kirke
med Henry Holger Ryeskov
f. 23.01.1904, døbt 04.04.1904
d. 30.08.1977 i Klampenborg
købmand i Skovshoved bl.a.

Edvin Richard Lund
f. 01.08.1909 i Rønnebæk
konf. 30.09.1923 i Everdrup
d. 27.06.1980 i Holte
bagermester i Præstø bl.a.
gift 14.06.1931
med Anna Larsen
f. 31.01.1912 i Hammer Sogn
d. 23.01.2008

Elin Rigmor Lund
f. 09.05.1914 i Everdrup Sogn, Præstø Amt
konf. 10.09.1928 i Everdrup
gift 09.06.1935 i Everdrup Kirke
med Svend Kildemark
f. 10.07.1908 i Brøderup
d. 23.03.1990 i Buddinge
murermester i Gladsaxe

Eva Agnethe Lund (Nete)
f. 23.02.1923 i Everdrup
konf. april 1937 i Everdrup
damefrisør
gift 26.11.1944 i Søborg Kirke
med Ejgild Jensen
f. 24.01.1921 i Brønderslev
d. 2002 i Klampenborg
skræddermester i Klampenborg

Note 2

Niels Christian Lund
f. 21.06.1885 i Trælløse, Skelby Sogn
konf. 01.10.1899 i Rislev Kirke
d. 20.03.1927 af TB på Faksinge Sanatorium, Beldringe Sogn,
alle sogne i Præstø Amt
slagtermester i Everdrup

Karen Elisabeth Sørensen Kammersgaard
f. 23.03.1885 i Ydby Sogn Thisted Amt
konf. 09.04.1899 i Ydby Kirke
gift 04.11.1906 i Næstved (Sct. Peders Kirke)
d. 11.03.1978 i Klampenborg

Note 3

Wilhelm Frederiksen (Lund)
f. 13.03.1850 i Sneslev Sogn Sorø Amt
d. 08.05.1899 i Fensmark Sogn, Præstø Amt
husmand, høker, træskomand, slagter div. steder

1. hustru: Karen Kristine Hansen
f. 14. febr. 1852 i Herlufmagle Sogn
gift 08.03.1873 i Herlufmagle Kirke
d. 22.08.1890 i Herlufmagle Sogn
(2. hustru: Ane Marie Hansen
f. 18.11.1860 i Fensmark Sogn
gift med Wilhelm 01.07.1892
i Fensmark Kirke, Præstø Amt)

Note 4

Søren Christian Sørensen (Kammersgaard)
f. 23.02.1859 i Ydby Sogn
d. 27.04.1916 i Næstved
købmand i Ydby
arbejdsmand/indsidder i Lille Næstved og Ny Holsted, Herlufsholm Sogn, Sorø Amt
bryggeriarbejder i Næstved

1. hustru: Maren Kirstine Olesen
f. ca. 1867 i V. Egede Sogn
gift 30.11.1883 i Kongsted Kirke
d. af TB 30.03.1905 i Næstved
alle tre sogne i Præstø Amt
(2. hustru: Hanne Olsen, f. Hansen, enke fra Brandtsgade i Næstved,
f. 19.07.1874
gift med Søren 17.03.1907
død efter 1916)

Frederik Wilhelm Lund Note 5
f. 1809 i Kbh., d. 07.04.1861
tømmermand i Baremose Sneslev Sogn, Sorø Amt

Kirstine Jensdatter
f. 29.07.1817 i Øde Førslev Sogn
gift 14.11.1840 i Vetterslev Kirke
d. 07.02.1874 i Sneslev Sogn

Note 6

Hans Sørensen, f. 1823
indsidder i Herluflille, Herlufmagle Sogn, Præstø Amt

Ane Marie Mortensdatter
f. ca. 1827 i Herlufmagle
gift 29.11.1851 i Herlufmagle Kirke, Præstø Amt

Lars Chr. Sørensen Note 7
f. 21.06.1837 i Ydby Sogn Thisted Amt
d. 21.09.1908 i Flarup Ydby Sogn
indsidder i Sinnerup, Ydby Sogn
husmand i Ydby og Flarup

Ane Marie Christensen,
født 13.11.1836 i Hvidbjerg Sogn, Thisted Amt
gift 30.11.1858 i Ydby Kirke
d. 19.07.1912 i Flarup

Hans Olsen, f. 20.09.1839 Note8
i Sørup, Toksværd Sogn
d. efter 1908
gårdbestyrer i V. Egede Sogn og hmd. i Borup, Kongsted Sogn
alle sogne i Præstø Amt

Karen Marie Christensen
f. 25.07.1831 i V. Egede Sogn
gift 16.12.1864 i V. Egede Kirke
d. 03.01.1888 i Borup, Kongsted Sogn
begge sogne i Præstø Amt

Jens Christensen, f. ca 1781 10
Øde Førslev S., hmd. i Førslev

Ane Jakobsdatter, f. ca. 1788 i Førslev Sogn, Sorø Amt

Morten Andersen, f.ca. Note 12
1795, hmd. i Herlufmagle Sogn

Maren Hansdatter
f. ca. 1800

Søren Christensen/Kammersgaard, f. 13.11.1802 i Villerslev Sogn, Thisted Amt, d. 14.10. 1883 i Ydby, gmd. i Ydby 13

Ane Kirstine Pedersdatter
f. ca. 1807 i Ydby Sogn
gift 1835 i Boddum Kirke
d. 01.12.1891 i Ydby

Christen Andersen Brand 14
f. ca. 1801, hmd. i Sinnerup (Sindrup), Ydby Sogn

Dorthe Nielsdatter
f. ca. 1799 i Ydby Sogn

Ole Pedersen, f. ca. 1804 15
hmd. og arb.mand i Sørup, Toksværd Sogn

Ane Marie Jensdatter
f. ca. 1806

Christen Pedersen Note 16
hmd. i V. Egede Sogn
død 1831-33

Karen Jensdatter, f. ca. 1806, d. efter 1880

Vi har valgt at vise hele behandlingen af Søren Kammersgårds konkurs. Den varede 10 måneder. Det må have været en stor belastning for familien både socialt og økonomisk. Måske ligger der i den en årsag til at Søren med familie flyttede fra Ydby og tilbage igen?

Aar 1887 den 26 Februar Form. Kl 10½ blev H.R.H. Skifteret sat paa Herredskontoret i Vestervig og adm. af samme dens ord. Skifteforvalter i Overværelse af nedentegnede Vidner, hvor da følgende foretoges.

For Protokollen fremstod Detaillist Sören Christian Sörensen af Ydby, der fremlagde en Rekvisition af D.D., ~~og~~ i Henhold til hvilken han begjærede sit Bo taget under Konkursbehandling. Rekvisitionen er saalydende:

I Henhold til den saaledes fremsatte Begjæring dekreterede Skifteretten, at Detaillist af Ydby Sören Christian Sörensens Bo vil være at tage under Konkursbehandling.

Skifteretten antog Sagförer Abildhauge af Vestervig til midlertidig Bestyrer i Boet.

Abildhauge, der var tilstede, overtog Hvervet.

Det protokollerede oplæst.

Boet udsat.

Skifteretten hævet.

Jessen. Abildhauge. Sören Chr Sörensen.

Vidner:

Jespersen. [illegible]

Aar 1887 den 26 Februar Efterm Kl. 5 indfandt Skifteforvalteren i H.R.H. Herreder sig i sit Forfald ved sin Kst. Frm. cand. jur. Jespersen ~~paa~~ med nedentegnede Vidner paa Detaillist af Ydby Sören Chr ~~Sörensens~~ Sörensens Bopæl for at foretage Begyndelsesforretning i nævnte Sören Chr. Sörensens Konkursbo.

Den midlertidige Bestyrer Sagförer Abildhauge var tilstede, ligesom ogsaa Fallenten var nærværende.

Denne fremtod og afleverede efternævnte Protokoller som de eneste, der ere førte i hans Forretning, nemlig

1. En Hovedbog, authoriseret 26 Juni 1884.
2. En Journal – samme Dag.
3. En Klade, og
4. En Kreditorbog.

Fallenten bemærkede, at han siden 1 Juli 1884 har været Kjöbmand her paa Stedet, hvor han bor til Leje hos sine Forældre, og at han trende Gange siden han etablerede sig nemlig den 30 Juni 1885 og 30 Juni 1886 har opgjort Status, der findes indført i den af-

leverede Hovedbog. Han ejer ikke andet end Varelageret, udestaaende Fordringer og noget Indbo samt hans kontante Kassebeholdning, som han afleverede, og som tages i Rettens ~~Opbevaring~~ Besiddelse. Ved Optælling viste den sig at udgjøre 35 Kr.

Da Tiden var saa langt fremskreden, at nogen Registrering ikke i Dag kunde foretages, blev alt Varelageret, paa lidt flydende Varer nær, indbragt i Butikken, der aflaasedes og forsegledes med Rettens Segl.

Fallenten opgav, at baade Indbo og Varelageret er assureret i „Danmark" for henholdsvis 2000 Kr. og 10,000 Kr.

Skifteforvalteren bemærkede, at Registreringsforretningen vil blive foretaget førstkommende Tirsdag. —

Det protokollerede oplæst. S. C. Sørensen

[illegible]

Skifteretten hævet

Jespersen.

kst. [illegible]

Vidner

Niels Andreas Jensen

N. Aggergaard

Aar 1887 den 1ste Marts Form. Kl 9 blev H.R.H. Skifteret sat paa Herredskontoret Detailhandler Sörensens Kontor i Gjöby og i den ordinære Skifteforvalters Forfald adm. af hans Fuldm. cand. jur. Jespersen i Overværelse af undertegnede Vidner, hvorda

Detailhandler af Gjöby Sören Chr. Sörensens Konkursbo kontinueredes.

Den midlertidige Bestyrer Sagförer Abildhauge var nærværende.

For Protokollen fremstod Lars Chr. Sörensen, der ejer det Sted hvori Fallenten bor til Huse, og ~~fremlagde~~ foreviste en mellem ham og Fallenten, der er hans Sön, den 9 Juli 1885 oprettet Kontrakt om den Lejlighed med Butik o.s.v., hans Sön har til Leje, og bemærkede, at der paa Lejen til 11 Decbr. 1886 resterer 50 Kr, og at han forbeholder sig at anmelde den Leje, han har til Gode. Den aarlige Leje er efter Kontrakten 200 Kr.

Skifteretten i Forening med den midlertidige Bestyrer opsagde det omhandlede Lejemaal til Ophör den 11 Decbr. d. A., men bemyndigede Ejeren til, saasnart han kan, paany at udleje Lejligheden, imod at den Indtægt, han indvinder indtil 11 Decbr. d. A., fradrages i hans Krav. Lars Chr. Sörensen, der blev forelæst Protokoltilförselen, erkjendte samme for rigtig og erklærede at den ham herved givne Opsigelse skal vare ligesaa gyldig, som om den var ham givet ved Stævningsmændene, hvilket han stadfæstede med sin Underskrift. Kontrakten blev ham udleveret.

Lars Chri Sörensen

Man skred dernæst til at foretage Registreringsforretningen, idet man afbröd Forseglingen for Dören, der fandtes ubeskadiget.

Som Vidner og Vurderingsmænd fungerede Kjöbmand Andersen af Gjettrup og Politibetjent Kyhe af Vesterzig, hvem det blev tilkjendegivet, at de havde at vurdere de forefundne Gjenstande efter den Værdi, de have i Handel og Vandel, samt efter Samvittighed og bedste Skjön og saaledes, at de om fornöden kunde beedige Rigtigheden af Vurderingen.

Fölgende Gjenstande bleve forefundne og beskrevne:

I Butikken	Kr Ör		Overfört	4,20
1 Pudebræt	–,25	6.	8 Kardatsker	1,60
1 Sarveskilt	–,25	7.	To Kartehovle	–,60
2 Fejekoste	1,75	8.	5 Vinduesbörster	–,25
24 div. Börster	1,20	9.	2 Jernspader 1 Skovl	4,–
3 Gulvskrubbere	–,75	10.	3 Forke	3,–
	4,20			13,65

	Overført	13	65
	7 Jerngryder	7	–
2.	6 Par Karter	2	50
13.	2 Skorsten	–	50
14.	15 Kridtspiber	–	05
15.	11 Stkr. Glas	–	60
16.	1 Kaffekande	–	50
17.	2 Krukker 1 Fad	1	–
18.	4 Hvæssesten	–	20
19.	17 Anker Vognsmørelse	3	–
20.	112 Tøjrpæle	–	50
21.	1 Kasse med Fraskobeslag	1	–
22.	4 St Stryger	3	15
23.	8 Tejkort	4	–
24.	7 Kjedler	3	50
25.	1 Petroleumsdunk	–	50
26.	1 Tragt	–	50
27.	7 Stk. Bliktøj	3	–
28.	6 Spande og Kasseroller	5	–
29.	1 Pidsk med 10 Snøre	3	–
30.	50 Stkr. Lampeglas	2	50
31.	8 Beholdere (Lampe)	–	30
32.	8 Lampekupler	1	60
33.	4 Par Træsko	2	–
34.	9 Urtepotter	–	45
35.	4 Peberdaaser	–	25
36.	1 Kogeapparat	3	–
37.	2 Terriner	1	50
38.	4 Jerngrimmekapter	1	–
39.	25 ℔ Bøt	2	50
40.	1 Ballie Svinefedt 135 ℔ Brutto	25	–
41.	1 Zinkspand	–	75
42.	39 ℔ Humle	11	70
43.	5 Belter	–	25
44.	23 Par Seler	4	60
45.	8 Melkefade	4	–
46.	38 ℔ Baandjern	3	–
47.	1 Ramme	–	10
48.	$3\frac{1}{2}$ ℔ Jerntraad	–	50
49.	10 Par Snorbaand	–	25
50.	17 Ljaakrande	2	–
51.	2 Par Strømpebaand	–	10
52.	$3\frac{1}{4}$ ℔ Hamborgergarn	6	50
53.	10 Flasker og 1 Drunk Farvevarer	1	–
54.	1 Glas Vinsten	–	25
55.	4 Krukker Farvevarer	–	10
56.	$6\frac{8}{11}$ ℔ Kali	1	50
57.	1 Anker Kirsebærvin ÷ Ankeret	20	–
58.	2 Kasser med Farvevarer	4	–
59.	½ Anker Kirsebærvin (c. 20 Potter) ÷ Ankeret	10	–
60.	Circa 15 Potter Rom	7	50
61.	½ Anker gl. Mjød	2	–
62.	35 Kaskjetskygger	–	25
63.	14 " remme	–	25
64.	7 ℔ Stivelse	–	70
65.	45 smaa Svampe	1	–
66.	8 store Do	1	50
67.	2 tomme Anker	1	–
68.	30 ℔ Maskinolie Brutto med Anker	6	–
		184	05

	Overført	184	05
69.	1 Bundt Uldkor		35
70.	130 Ruller Traad	1	50
71.	5 Stkr. Baand	1	–
72.	40 Vindsler og 10 Pk. Do.	–	20
73.	12 Snørebaand	–	25
74.	3 Bundter Lidser	–	10
75.	1 Pk. Traad	–	20
76.	1 Pk. Silkebaand	–	50
77.	1 " Silke	5	–
78.	1 Bundt Beltebaand	–	25
79.	1 " Strikkepinde	–	50
80.	6 Stkr. Korsethager	–	50
81.	6 Pkr. Blonder	1	50
82.	1 Do Baand	–	25
83.	4 " Hægter	–	40
84.	2 Æsker Snorøjne	–	50
85.	1 " med Naale	–	50
86.	1 Pk. Haarnaale	–	50
87.	3 Bundter Lidser	–	75
88.	2 " Baand	–	50
89.	2 " 2 Æsker Lidser	1	–
90.	2 " Elastik	–	50
91.	1 " Snor	–	10
92.	3 Pkr. Lidser	–	30
93.	14 Nøgler Ankergarn	2	–
94.	1 Æske Navnegarn	–	10
95.	67 Stkr. Broscher	2	–
96.	15 Ørenringe	–	15
97.	2 Haarpile	–	25
98.	10 Nakkekamme	–	25
99.	3 Stkr. Knapper	3	–
100.	2 Armbaand	–	10
1.	3 Urkjeder	–	10
2.	6 Skræddermaal	–	10
3.	13 Silketørklæder	17	–
4.	5 Sæt Damekraver og Manchetter	1	–
5.	12 Stkr. Slips	1	–
6.	32 Slipper 7 Par Manchetter	2	–
7.	$4\frac{3}{4}$ Alen Pibestrimler	–	20
8.	3 Tørklæder	1	–
9.	4 Do	–	20
110.	6 Stkr. Baand 13 Stkr. Frynser og Lidser	5	–
1.	2 Bundter Fløjelsbaand og 4 Bundter Silkebaand	3	–
2.	1 Alen Lasting ½ Do Fløjel	1	50
3.	3 Par Muffediser	–	15
4.	5 Huer	–	10
5.	$4\frac{4}{5}$ ℔ farvet Tvist	6	30
6.	1 Fransk Schawl	10	–
7.	7 Sække	7	–
8.	2 Pk. Tvist	10	–
9.	$4\frac{1}{5}$ ℔ Do	2	10
120.	1 Bundt Spanskrør	–	25
1.	½ Kasse Cigarer	1	–
2.	$2\frac{4}{10}$ ℔ Lampevæge	2	40
3.	9 Nøgler Seilgarn	1	35
4.	$4\frac{1}{5}$ ℔ Tvist	3	15
5.	5 Protokoller	6	–
6.	3 Seddelbøger	1	–
7.	2 Par Muffediser	–	50
		291	50

		Kr.	Øre
	Overført	291	50
188	2 Stk Bandeler	-	50
9	1 Skrivebøger	-	50
190	1 Salmebog	2	-
1.	2 Bibelhistorie	-	50
2	18 Lommebøger	-	90
3	1 Gardin	-	10
4.	1 Speil	1	75
5	2 Æsker Knapper	1	
6	1 Do Do	1	55
7	1 - Knappeformer	-	10
8	6 - Stofknapper	3	-
9	1 Knapper	-	50
10	1 Do	-	50
1.	7 -	1	40
2.	37 Dusin Do	-	75
3.	1 Æske Hatter	-	25
4.	23 Flasker med Div	6	-
5	1 Kasse med 44 Pibespidser	2	-
6	1 Do med Pibetøi	1	-
7.	1 Do Do	3	-
8.	16 Svampdaaser	1	60
9	8 Pibehoveder	1	-
10	10 Par Briller	1	50
1.	4 Saxe	1	-
2.	12 Skraadaaser	1	20
3	23 Pengepunge	2	20
4.	10 Brillehuse	1	-
5	1 Kasse med Div	-	50
6.	4 Haner	1	-
7.	20 Theskeer, 2 Spiseskeer, 1 Forskjærkniv med Gaffel	2	-
8.	33 Pibehoveder	3	30
9.	4½ ℔ Lak	1	-
0.	4/10 ℔ Vox	-	50
1.	21 ℔ Cikorie	3	15
2.	2 Fl Sirup	-	10
3.	1 Kasse Stivelse	-	10
4.	4 Æsker med Perler	-	25
5	1 Revolver med Patroner	1	-
6.	11 Smaaflasker med Krydderi	1	10
7.	10 Æsker Skotøikrem	1	-
8.	8 - Pudepomade	-	40
9.	2 Fl. Maskinolie	-	10
0	1 Kasse Krydderi	-	10
1	6 Daaser Knivpulver	-	30
2.	1 Brystsukker	-	25
3.	1 Glas Kanel	-	50
4.	1 - -	-	50
5.	2 Fl. Solbærvin	1	-
6.	9 halve og 3 hele Fl. Portvin	11	25
7.	2 Fl Kirsebærvin	1	-
8.	29 Fl gl Vin	10	-
9.	9 tomme Fl. og 1 Drink	1	20
0.	80 tomme Fl	-	80
1.	30 Stk. Sæbe	1	50
2.	6 ℔ Stearinlys	3	-
3.	8 Æsker Stivelse	-	40
4.	10 Skuffeskeer	1	-
5.	8 Stk. Glas	-	40
		377	20

		Kr.	Øre
	Overført	[illegible]	
186.	1 Hane	[illegible]	
7.	3 Glas med Div.	[illegible]	
8.	3¼ ℔ hvid Sæbe	[illegible]	
9	2½ ℔ Viner Kalk	[illegible]	
190	1 1/10 ℔ Ingefær	[illegible]	
1.	6 Stk Glas Blanksværte	[illegible]	
2.	20 Glas Smørfarve	[illegible]	
3.	1 ℔ Kanel	[illegible]	
4.	170 Stk Magentapulver	[illegible]	
5	240 - Do	[illegible]	
6.	1 Kasse med Farvevarer	[illegible]	
7.	1 Pakke Blaaelse	[illegible]	
8.	1 Kasse med Do	[illegible]	
9.	1 Pk Kakkelovnspulver	[illegible]	
200.	3 Kasser Farvevarer	[illegible]	
1.	20 Cigarspidser	[illegible]	
2	1 Bunt Skriveplader	[illegible]	
3.	Tavleholdere	[illegible]	
4.	24 Stk. Rammer	[illegible]	
5	1 Kasse med Div	[illegible]	
6.	1 Do med 40 Stk. Griffel	[illegible]	
7.	50 Penneskafter	[illegible]	
8.	12 Stk. Lak	[illegible]	
9.	2⅓ ℔ Kridt	[illegible]	
210	2 9/10 ℔ Hagel	[illegible]	
1.	1 Kasse med Skruer	[illegible]	
2.	45 Stk. Sandpapir	[illegible]	
3.	1½ Stk. Blaa Kugler	[illegible]	
4.	1 Kasse med Blanksværte	[illegible]	
5.	42 Æsker med Do	[illegible]	
6.	1 Kasse med Ligkistekroner	[illegible]	
7.	1 Do med Forsiringer	[illegible]	
8.	5 Stk. Hængelaase	[illegible]	
9.	13 Stk. File	3	[illegible]
220	7 Stk. Dørlaase	4	[illegible]
1	8 Do	2	[illegible]
2	11 Par Hængsler	1	[illegible]
3.	2 Sæt Laase	-	80
4.	5 Par Vinduleshængsler	1	-
5	9 Dørgreb	-	60
6	1 Kasse med Div.	-	70
7.	5 Stk. Circler	2	-
8.	6 Stk. Hövlejern	3	-
9.	72 div. Rør	2	-
230.	8 Stk. Hamre	-	25
1.	16 Loftskroge	-	50
2	1 Knibtang m. v.	3	-
3.	14 Klædebørster	6	80
4.	17 ℔ Røgtobak	2	40
5.	4 ℔ Skraa	1	-
6.	4 Tavler	-	25
7.	1 Proppemaskine	2	-
8.	1 Kasse Farvevarer	-	75
9.	10 Ruller Skraa	2	-
240.	2 Fl. Medoc	3	-
1.	6 - Rødvin	1	-
2.	2. - Rom	2	[illegible]
3.	4¼ ℔ Gulerodsfrø	1	70
4.	9½ ℔ Svedsker	[illegible]	
		455	[illegible]

5

No.	Item	Rate	Kr	Øre
	Overført		455	40
	℔ Roltier		2	—
	¾ ℔ Do		1	—
	7 ℔ Turnipsfrø		1	—
	27 ℔ Melis		8	10
	35 ℔ Spiger		3	—
	1 Rageapparat		2	—
	1 Stk Skind		1	—
	1 Anker med 7 Potter Bitter		2	50
	22 ℔ Smør		11	—
	3 Maal og 2 Fragter		1	—
	11 Potter Rom		5	50
	2 Anker med Haner		5	—
7.	4 Potter Eddike		–	50
8.	4 Drinke		1	50
9.	3 Musefælder		–	30
0.	C. 150 ℔ Mel		15	—
1.	1 Melkasse		4	—
2.	17 Stkr Lergryder		8	50
3.	22 — — Fade		2	20
4.	12 — Urtepotter		–	60
5.	3 — Natpotter		–	75
6.	7 Lertallerkener		–	35
7.	8 Vadskeskaale		–	80
8.	1 Fad 1 Terrin 1 Krus		1	—
9.	2 Vandkander m. m.		1	—
0.	90 ℔ Hønseeg		22	50
1.	18 Stkr Hiler og Kasketter		5	—
2.	4 Stkr Hængelamper		4	—
3.	6 — Skeer		–	50
4.	6 — Piber		5	—
5.	2 — Rakke		1	—
6.	3 Blæsehorn		–	30
7.	2 Trakener		–	20
8.	2 Proppesnappere		–	20
9.	3 Laaner		–	15
0.	5 Strigler		2	—
1.	2 Murskeer		1	—
2.	16 Stokke		2	—
3.	Gardinbeslag		–	25
4.	4 Pensler		1	—
5.	2 Tørrehaner		–	20
6.	4 Kurve		1	—
7.	Muskat		–	25
8.	1¾ ℔ Kirsebær		–	50
9.	¼ ℔ Nelliker		–	25
0.	4/10 ℔ Ingefær		–	20
1.	2¾ ℔ Salpeter		–	50
2.	1 ℔ Allehaande		–	40
3.	4¼ ℔ Mandler		3	—
4.	¼ ℔ Kanel		–	10
5.	35/100 ℔ Thé		–	50
6.	5 ℔ Kaffe		3	50
7.	9½ ℔ skaaren Melis		2	55
8.	6½ ℔ Kandis		2	50
9.	5¾ ℔ Farin		1	20
0.	7¼ ℔ Rismel		1	—
1.	10 ℔ Sagomel		1	80
2.	12 — Kartoffelmel		1	70
3.	3½ ℔ Ris		–	40
			601	95
	Overført		601	95
304.	Vanillie			
5.	5 ℔ Peber og 1 ℔ Citronskal		3	—
6.	Peber		–	50
7.	3¼ ℔ Lakrits		1	60
8.	Havrefrø		–	25
9.	5 ℔ stødt Melis		–	50
310.	3 ℔ Svedsker		–	45
1.	20 ℔ Rosiner		4	—
2.	13 ℔ Figener		1	30
3.	Forskjellige Maal		1	—
4.	13, 2 Pot Flasker		1	50
5.	1 Dunk med Petroleum		–	75
6.	1 Sirupskande		1	—
7.	1 Sæbeske		–	25
8.	5 ℔ Allun		–	50
9.	1½ ℔ Gelatine 1 ℔ Kali		–	50
320.	3½ ℔ Blaasten		1	—
1.	1¼ ℔ Spanskgrønt		1	–
2.	33 Kvint Indigo		–	70
3.	Div. Farver		–	20
4.	5 ℔ Maling		–	60
5.	43 Pakker div. Stifter		2	15
6.	6 Pakker Do Do		–	50
7.	3 Pakker Nitnagler		–	30
8.	14 Stkr. Tørklæder		10	60
9.	37 Alen Bomuldstøj	à 35 Øre	12	95
330.	23 — Shirting	à 12 –	2	76
1.	7 — Do	à 12.	–	84
2.	3¼ — —	à 12.	–	39
3.	6 — —	à 8	–	48
4.	3¾ — Paramat		–	50
5.	37 — Lærred	à 20 –	7	40
6.	29½ — Shirting	à 15 –	4	43
7.	4¼ — Sirts	à 15 –	–	64
8.	5 — Do	à 15 –	–	75
9.	4 — —	à 20 –	–	80
340.	3¼ — Bomuldstøj	à 35 –	1	14
1.	4½ — Do	à 30 –	1	35
2.	6¾ — Do	à 30 –	2	02
3.	1½ — —	à 30 –	–	45
4.	4 — —	à 30 –	1	20
5.	9 — —	à 35 –	3	15
6.	24 — —	à 30 –	7	20
7.	1½ Alen Voxdug		–	75
8.	7½ Al. Bomesi	à 30 –	2	25
9.	52 — Dowlas	à 15 –	7	80
350.	8 Alen Shirting		1	—
1.	30½ — Merinos	à 50 –	15	25
2.	2¾ — Bomuldstøj		1	—
3.	44¾ — Halvuldstøj	à 60 –	26	85
4.	100 ℔ Tvistleerred	à 10 –	10	—
5.	1 Decimalvægt		15	—
6.	1 Diskvægt		8	—
7.	1 Skaalvægt		1	50
8.	4 Stkr. Lodder		5	—
9.	1 Kasse med Do		6	—
360.	54 ℔ Kandis à 30 Øre		16	20
1.	20 — Do	à 30 –	6	—
2.	1 Kiste Farin 103 ℔ Brutto		14	—
			822	15

		Kr.	Øre
	Overført	822	15
463	1 Sæk Brunspaan 20 ℔ Br	1	–
4.	1 Kistage med Farve	–	10
5.	Italiensk Raigræs 38 ℔ Br	3	80
6.	Engelsk Do 57 ℔ Br	5	70
7.	50 ℔ Thimothi	12	–
8.	150 ℔ Ris à 12 Øre	18	–
9.	6 – Laurbærblade	–	60
70.	1 – Husblas	–	50
1.	50 – Kartoffelmel à 10 Øre	5	–
2.	10 – Do	1	–
3	7 ℔ Kanel	2	80
4.	16 – Sago à 15 Øre	2	40
5.	2 – Mandler	1	40
6.	4 – Salpeter	–	80
7.	3½ ℔ Nelliker	2	40
8.	8 – Lim	2	40
9.	3½ – Thé	3	50
80.	3 – Ingefær	–	90
81.	1 – Allehaande	–	30
82.	3 – Annis	–	50
83.	50 – Cicorie à 15 Øre	7	50
84.	6 Pakker Papir	8	–
85.	Poser af Papir	5	–
86.	1 Blikkane	–	50
87.	1 Kiste med Flasker	–	50
88.	1 Rulle Papir	–	25
89.	1 Fruesæk	2	–
90.	Div. Papir	–	50
1.	2 Rundt Theposer	–	20
2.	4 Pakker Noter	1	–
3.	7 Kontrabøger	–	35
4.	4 Pakker Konvolutter	1	–
5.	Papir	–	25
6.	86 Pengekonvolutter	1	–
7.	Kulört Papir	1	–
8.	Trækpapir	–	25
9.	10½ Bog Papir	2	–
10.	10 Böger Concept	2	–
1.	Trukokrammer	–	75
2.	1 Alenmaal	–	35
3.	2 tomme Kasser	1	–
4.	2 Blikmaal 1 Tragt	1	–
	Udenfor Huset		
5.	3 Petroleumstönder	6	–
6.	2 Ballier	2	–
7.	1 Kasse	–	50
8.	1/3 Td Tjære	2	–
	I Pakhuset		
9.	1 Oxehoved tomt	2	–
10.	1 Td. med Sirup Br. 150 Netto 115	13	50
1.	Circa 200 Potter Brændevin	50	–
		999	65

		Kr.	Øre
	Overført	[illegible]	[illegible]
412.	1 Td Petroleum Netto 160	[illegible]	[illegible]
3	½ Td groft Salt	[illegible]	[illegible]
4.	6 Kasser	[illegible]	[illegible]
5.	2 Optrillere	[illegible]	[illegible]
6.	3 Ballier	[illegible]	[illegible]
7.	1 Vaskebrædt	[illegible]	[illegible]
8.	3 Jerngryder	[illegible]	[illegible]
	I Bryggerset		
9.	1 Saltkasse til Maal	[illegible]	[illegible]
420.	1 Brødmaskine	2	50
1.	1 Vandspand	6	–
2.	100, ½ Flasker	9	60
3	120, ¼ Fl	4	60
4.	1 Kistage med Soda	1	–
5.	1 Snörtrøj		
	Paa Loftet	1	–
6	4 Ryggekurve	1	60
7.	tomt Gods	5	–
8.	34 Sække	2	–
9.	2 Blokke og noget Reb	1	–
430.	c.5 Lås Tøi	–	50
	I Kjælderen		
1.	1 Anker	1	–
2.	3 Gryder	–	50
3	3 Fade		
	I Kjökkenet		
4.	1 Komfur	6	–
5.	9 Stkr Bliktøj	1	50
6.	1 Hakkebrædt med Kniv	1	–
7.	1 Jernpande	–	25
8.	1 Kaffemølle	1	–
9.	2 Lysker	–	25
440.	8 Krukker	[illegible]	40
1.	17 Tallerkener	–	75
2.	4 Fade	–	75
3	1 Saucerkaal	–	25
4.	08 Kopper	–	60
5.	1 Bakke	–	10
6.	1 Vandkande	–	25
7.	1 Vaskerkaal	–	10
8.	1 Thepotte	–	10
9.	1 Dropttrakker 1 Thési	–	25
450.	6 Flasker	–	30
1.	1 Sukkerskaal	–	20
2.	6 Thészeer	–	30
3.	4 Spiseskeer	–	20
4.	3 Knive 2 Gafler	–	50
	I Sovekammeret		
5.	1 Bord	3	–
6	1 Uhr	3	–
7.	1 Do	5	–
8.	2 Stole	2	–
9.	1 Speil 1 Skilderi	–	25
460.	1 Lampe	1	–
1.	1 Kakkelovn med Rör	20	–
	I Stuen		
2.	1 Bord	6	–
3.	1 Bordtæppe	1	–
4.	1 Lænestol	6	–
		1134	55

		Kr.	Øre
	Overført	1134	55
465.	2 Stole	2	00
6.	1 Lampe	4	—
7.	1 Skilderi	-	25
8.	1 Speil	-	50
9.	3 Rakker	-	50
70.	1 Kuffert 1 Vadsæk	3	—
1.	1 Plademenage	-	50
2.	3 Stkr. Glas	1	—
3.	1 Kande	1	—
4.	1 Karaffel & 5 Glas	1	—
5.	2 Assietter og 1 Kurv	-	45
6.	Røge	2	—
7.	1 Skab	15	—
		1169	75

		Kr.	Øre
	Overført	1169	75
478.	1 Kommode	10	—
9.	1 Drag Kiste	2	—
480.	1 Sæt Mangeltøi	-	50
1.	11 Potteplanter	1	10
2.	1 Kiste	2	—
3.	1 Taske	1	—
4.	1 Stk. Vox.dug	-	75
	Ialt	1187	10

Fallenten opgav, at han har liggende hos Væver Mads Christensen i Yding 2½ Pakke Tvist til Vævning; Lærredet vil blive leveret til Fallenten, naar det er færdigt, og anmodede Skifteretten han om at forvende indtil Auktionen. — Kontant forefandtes 35 Kr. som herved føres Boet til Indtægt. —

Mere forefandtes ikke at registrere, og det naar bortses fra Fallentens Senge, Sengklæder og Gangklæder, af hvilke Skifteretten og Vidnerne ikke skjønnede, at Fallenten har mere, end hvad der er nødvendigt for ham og Familie.

I Henhold til Konkurslovens § 160 udtog dernæst Fallenten følgende No. blandt de registrerede Gjenstande, nemlig No: 165, 416, 417, 418, 421, 434 - 454, 455, 458, 460, 471, 472, 474 - 480, 482, hvilke Gjenstande repræsenterer en Værdi af 60 Kr.

Af Hensyn til, at de under No. 270 registrerede 90 ℔ Hvidekaalshoveder efter al Sandsynlighed ikke ville kunne holde sig friske og uforandrede indtil Auktionen, besluttede Skifteretten at afhænde dem straks, og tilbød Kjøbmand Andersen af Gjettrup at overtage dem for Vurderingssummen 22 Kr. 50 Øre, hvilket Tilbud blev modtaget, hvorpaa disse bleve Kjøberen udleverede. —

Fallenten bemærkede, at der paa Ydby Station henstaar 20 ℔ Tobak til ham fra R. Færch, Holstebro, og i Dover… 20 ℔ Chokolade fra C. F. Kehlet i Kjøbenhavn, men at disse Varer endnu ikke ere modtagne af Boet, og der endogsaa først i Dag kom Faktura fra Kehlet, ville de være at stille til Afsenderens Disposition, hvorom den midlertidige Bestyrer vil give dem Underretning. —

Man overlod Fallenten indtil videre at forblive boende i hans Lejlighed, imod at han paaser de registrerede Tings Tilstedeblivelse. Det tillodes ham at benytte af Tørvene indtil videre til dagligt Husbehov.

Skifteretlig afhandlede Rütiken atter og forsegledes over Retten Syk…

Oplæst.

Boet indsat.

Skifteretten hævet Kl. 6.

Jespersen Akstrøm(?)

…

S. C. Sørensen

Som Vidner:

Joh. Andersen [illegible]

8

Aar 1887 den 6 December Eftern. Kl 4 blev Hrds. Skifteret sat paa Herredskontoret. Vestervig og i den ord. Skifteforvalter Forfald adm. af hans konst. Fm. cand. jur. Jespersen i Overværelse af nedenstaaende Vidner, hvorda

Detailhandler af Ydby Sören Chr. Sörensens Konkursbo reassumeredes. –

Skifteforvalteren udbetalt Boets Kurator Sagförer Abildhauge de i den den 14 September 1887 afsagte Repartition under Udgiftsposterne a.1, a.2, b, 4 samt d. anförte Belöb henholdsvis 35 Kr. 63 Ör., 300 Kr., 50 Kr., 326 Kr. 55 Ör. samt 650 Kr. 84 Ör., ialt 1363 Kr. 02 Öre. Abildhauge modtog Belöbet, og tjener hans Underskrift herunder til Kvittering for Modtagelsen. –

Boet paany sluttet.

Aar 1887 den 18 Maj Form. Kl. 10 blev Hanning - Refs Herreders Skifteret sat paa Herredskontoret i Vestervig og i den ord. Skifteforvalters Forfald adm. af hans Kst. Fm. cand. jur. Jespersen i Overværelse af nedenstegnede Vidner, hvor da

Sören Chr. Sörensens Konkursbo ktd.

Skifteforvalteren fremlagde Exemplarer af Nümrene 82 d. A. af Berl. Tid. og Aalborg Stiftstidende, i hvilke Nümre Bekjendtgjörelse om den fremlagte Statusoversigt har været indrykket.

Den under 25 April 1887 fremlagte Fortegnelse med Bilage var tilstede, og Retten attesterede, at den siden den nævnte Dag har henligget til Eftersyn her paa Kontoret. -

Kurator og Sagförer Abildhauge, mödte paa egne og Medkurators Vegne og henholdt sig til de paa den fremlagte Fortegnelse gjorte Bemærkninger.

Fallenten var tilstede og af Kreditorerne Kjöbmand P. D. Nielsen af Hjardemaal(?), men ellers ingen.

Skifteretten gjennemgik med de Mödte Anmeldelserne og Fortegnelsen. P. D. Nielsen skulde i Anledning af den til hans Fordring gjort Bemærkning ytter at Kontokurant med Skyldnerens Paategning havde, og han ~~fremlagde~~ forevidste denne udvisende en Saldo i hans Favör af 1100 Kr. med Rente fra Decbr 1886.

Paa Grund heraf frafaldt Abildhauge Bemærkningen og Kreditor ~~Det vil som Fölge deraf~~ (at anerkjende Kreditor som umiddelbar Fordringshaver for et Beløb af) ~~være at anerkjende Kreditor~~ 1100 Kr. med Renter 4 % fra 11 Decbr 1886 til 9 Marts 1887 og med 5 % fra sidstnævnte Dato. Den forevidste Kontokurant tilbageleveredes Kreditor.

Skifteretten dekreterede dernæst, at Kuratorernes Paastand med Hensyn til A. 1. P. T. Petersen, Randers, og C. 28. Kunstmaler M. P. Pedersen, Silkeborg, vil være at tage til Fölge. Samtlige övrige Fordringer godkjendtes.

Ifölge den fremlagte Indberetning fra Kuratorerne vedtoges det, at man ikke vilde rejse nogen Sag om Afkræftelse af Retshandler.

Det protokolleredes oplæst.

Roet vidat.

Skifteretten hævet.

Jespersen.
Kst. Fm.

Abildhauge

P. D. Nielsen

Vidner
Krogh. Iversen

S. C. Sörensen

Aar 1887 den 15 Juni Eftermiddag Kl 7 blev H.R.H. Skifteret sat paa Herredskontoret i Vestervig og i den ord. Skifteforvalters Forfald adm. af hans ed. Fm. cand. jur. Jespersen i Overværelse af nedenstegnede Vidner, hvor da

Detaillist af Ydby Sören Chr. Sörensens Konkursbo kto.

Incassator ved Lösöreauktionen d. 1ste April d. A. Herredsfuldmægtig Schou mödte og fremlagde Incassationsregnskab med 2 Bilage. Regnskabet er sls. ✱✱, Bilagene til Sölve. Nettoprovenuet indbetaltes dernæst med 1072 Kr, hvilket Belöb föres Boet til Indtægt.

Boet udsat.

Skifteretten hævet.

Jespersen
kst. Fm.

Vidner
Kr. H. Jespersen.

Foranst.
Ekstrakt Aalborg den 18 Juni 1887.
[illegible]

Aar 1887 den 19 Juli Form. Kl 10 blev H R H Skifteret sat paa Herredskontoret i Vestervig og i den ord Skifteforvalters Forfald adm. af hans Kst. Fm cand. jur. Jespersen i Overværelse af nedenstegnede Vidner, hvor da

Detailhandler Sören Chr. Sörensens Konkursbo kto.

Skifteforvalteren fremlagde til Sölve N: 155 af Aalborg Stiftstidende for 1887 og N: 155 af Ved Tidende for 1887, i hvilke Exemplarer nærværende Samling er indvarslet.

Kurator Sagförer Abildhauge mödte og fremlagde Incassationsregnskab, hvorefter Nettoprovenuet er 341 Kr 70 Ør, Fortegnelse over Fordringer, der bortfalde formedelst Modkrav, og D[o] over dubiöse Fordringer tilligemed en Redegjörelse, alt til Indlemmelse sls. ✱✱

Sagförer Abh. for de Kreditorer, han repræsenterer, androg paa, at de uvisse Fordringer efter Listen til Belöb 64 Kr 88 Ør sælges ved Auktion, saaledes at Boet betaler Auktionsomkostningerne, og at med Fordringerne fölge Boets Handelsbøger. Da Skifteretten intet havde herimod at erindre, vil Bortsalg saaledes finde Sted snarest.

Boet udsat. Det Protokollerede oplæst.

12

Aar 1887 den 24 August Eftermiddag kl 3 blev HRKs Skifteret sat paa Herredskontoret i Vestervig og i den ord. Skifteforvalters Forfald adm. af hans kst. Inn cand. jur. Jespersen i Overværelse af nedentegnede Vidner, hvor da

Detailhandler af Jdby Sören Chr. Sörensens Konkursbo kts.

Skifteforvalteren fremlagde et af ham og Kuratorerne forfattet Udkast til den endelige Udlodning i Boet. Udkastet toges til Følge.

Boets Kurator, Sagfører Abildhauge mødte og indbetalte 1/ Nettoprovenuet for Boets udestaaende Fordringer 341 kr 70 Øre og 2/ Auktionssummen for Boets uvisse Fordringer 10 kr, i alt 351 kr 70 Øre, som herved føres Boet til Indtægt. Det protokollerede oplast.

Boet udsat. - Abildhauge

13

Aar 1887 den 14de September ~~1887~~ Formiddag Kl. 10 blev en Skifteret sat paa Herredskontoret i Vestervig af den ord. Skifteforvalter Hr. af nedenstaaende Vidner, hvor da blev foretaget:

Sören Chr: Sörensens Fallentbo.

Skifteforvalteren fremlagde Exemplarer af Tillæget til Berlingske Tidende for 22 f. M. No 193 – 1887 og et Exemplar af Aalborg Stiftstidende af 20 s. M. No 183 – 1887, i hvilke Tidender ~~nærværende~~ Skiftesamling er bekjendtgjort, ligesaa det og deri er bekjendtgjort at Udkast til den endelige Udlodning henligger 14 Dage forinden i dag til Eftersyn paa Kontoret. –

Tidenderne vedlægges

Skifteforvalteren oplyste, at Udkastet til den endelige Udlodning har henligget til almindelig Eftersyn her paa Kontoret siden 24 f. M., uden at der dertil er fremkommen nogen Bemærkning.

Sagfører Kleiddrup som Kurator i Boet var mødt. –

Boet blev derpaa optaget til Slutning og i sammes afsagt saalydende

Repartition:

		Kr.	Øre	Kr.	Øre
A. Indtægt.					
1. Forefunden kontant		35	"		
2. Nettoprovenuet for Lösöreauktionen d. 1/4 87		1072	"		
3. Nettoprovenuet for Boets udestaaende Fordringer		341	70		
4. Uvisse Fordringer bortlagte for		10	"	1458	70
B. Udgift.					
a. De med Boets Behandling forbundne Omkostninger					
1. For en Udskrift, Befordringsgodtgjörelse, Porto m. v.		35	63		
2. Salær til den midlertidige Bestyrer og Kuratoren		300	"		
3. Skifteomkostninger nemlig:					
2/3 % af Boets Masse afrundet til 1450 Kr.	9,67				
Vidnegebyrer	24,00				
Vurderingsmandene	16,00				
Afholdte Bekjendtgjörelsesomkostninger	39,65				
Fremtidige Do.	c. 2,36				
Porto og Papir	4,00	95	68	431	31
Igjen				1027	3[illegible]
b. Underholdningsbidrag til Fallenten				50	
Igjen				977	3[illegible]
c. personlig priviligerede Kreditorer:					
Lars Chr. Sörensen Husleje	315 75				
Rente 5% fra 2/3 87 til 7/12 87	10 80	326	55	326	5[illegible]
		igjen		650	84
d. Simple Kreditorer:				Dividende 17 1/3 %	
1. J. G. Brinkmann, Thisted	117 83				
Renter 7% fra 27/2 87 (til 7/12 87)	6 37	124	20	21	5[illegible]
2. J. E. Möllers Enke & Co. Kjöbenhavn	22 83				
Renter 7% fra 5/3 87	1 17	24	00	4	[illegible]
		148	20	25	6[illegible]

	Overført	Kr.	Øre	Kr.	Øre	Dividende Kr.	Øre
				148	20	23	69
3. Adolphs Cicoriefabrik Kjøbenhavn	61	.					
Rente 7% fra 1/3 87	3	15	64	15	11	12	
4. Vilh. Helibrup, Thisted	85	25					
Rente 7% fra 1/3 87	4	30	89	75	15	56	
5. Schlichtkrull & Larsen Kjøbenhavn	228	80					
Rente 7% fra 27/2 87	11	97	240	77	41	75	
6. F. C. Rendsen, Thisted	243	18					
Rente 6% fra 27/2 87	10	82	254	.	44	12	
7. N. C. Andersen, Thisted	84	69					
Rente 7% fra 26/2 87	4	41	89	10	15	44	
8. Gadehoke & Børstefabrikken, Nørrevoldgade 22, Kjøbenhavn K			4	50	1	30	
9. M. Tvermoes, Kjøbenhavn	51	96					
Rente 6% fra 8/3 87	2	34	54	30	9	41	
10. P. D. Nielsen, Gjettrup	1100	.					
Rente 4% fra 11/12 86 til 9/3 87	11	.					
2d 5% fra 9/3 87	41	67	1152	67	199	80	
11. L. Christensen & Co Kjøbenhavn	26	78					
Rente 7% fra 11/3 87	1	35	28	13	4	87	
12. Lars Chr. Sørensen, Ydby	300	.					
Rente 5% fra 17/3 87	11	25	311	25	53	95	
13. Hans Chr. Sørensen Kammerisgaard, Ydby			86	.	14	90	
14. Juul Abildgaard, Randers	113	29					
Rente 7% fra 17/3 87	3	94	119	23	20	67	
15. A. C. Hindahl & Co Doverodde	6860						
Rente 7% fra 17/3 87	3	60	72	40	12	51	
16. B. Knudsen Kolding	44	45					
Rente 7% fra 17/3 87	1	75	46	.	7	97	
17. Leonhard Tang, Holstebro	39	45					
Rente 7% fra 17/3 87	2	07	41	52	7	20	
18. A. Løvschal, Aarhus	15	66					
Rente 7% fra 17/3 87	.	81	16	47	2	83	
19. J. Thinggaard Pedersen, Thisted	5	30					
Rente 7% fra 17/3 87	.	27	5	57	.	96	
20. N. Jensen, Randers	3	.					
Rente 7% fra 17/3 87	.	15	3	15	.	54	
21. Madsen & Pedersens Efterfølger, Kjøbenhavn	10	37					
Rente 7% fra 17/3 87	.	53	10	90	1	89	
22. Skive Vinhandel & Eddikebryggeriet Skive	144	30					
Rente 7% fra 5/3 87	7	56	151	86	26	32	
23. Christian F. Kehlet, Kjøbenhavn	15	50					
Rente 4% fra 6/3 87		50	16	00	2	82	

		Kr. Øre	Kr. Øre	Dividende Kr. Øre
			3009 02	522 52
24.	N. L. Nordentoft, Thisted	10 .		
	Renter 7% fra 17/3 87	. 54	10 54	1 83
25.	S. C. Jörgensen, Aalborg	2 76		
	Renter 7% fra 17/3 87	. 14	2 90	. 50
26.	J. C. Krüger, Horsens	62 15		
	Renter 7% fra 17/3 87	3 25	65 40	11 34
27.	C. F. C. Kjærgaard, Thisted	60 50		
	Renter 6% fra 17/3 87	2 70	63 20	10 95
28.	M. P. Pedersen, Silkeborg	12 .		
	Renter 5% fra 17/3 87	. 45	12 45	2 16
29.	M. Kragelunds Fabriker, Aarhus	22 40		
	Renter 7% fra 30/3 87	1 15	23 55	4 08
30.	Engelsen & Schröder, Kjöbenhavn		26 42	4 58
31.	Lars C. Olesen, Lyngs	4 59		
	Renter 5% fra 17/3 87	. 18	4 77	. 83
32.	Morsö Spritfabrik, Nykjöbing	124 30		
	Renter 6% fra 14/3 87	5 58	129 88	22 51
33.	Pro Hönsemagasin ved Middelfart	15 33		
	Renter 7% fra 17/3 87	. 81	16 14	2 80
34.	J. Christensen, Thisted	15 10		
	Renter 7% fra 17/3 87	. 80	15 90	2 76
35.	Thyge Ludvigsen & Co. Kjöbenhavn		21 97	3 81
36.	Christen Poulsen, Nykjöbing, Mors	116 79		
	Renter 6% fra 14/2 87	5 80	122 59	21 25
37.	Thöger From, Kjöbenhavn	68 09		
	Renter 7% fra 25/3 87	3 60	71 69	12 43
38.	E. Th. Pedersen, Horsens	15 99		
	Renter 7% fra 30/3 87	. 81	16 80	2 91
39.	Morsö Dampbrænderi, Nykjöbing	121 50		
	Renter 6% fra 23/3 87	5 40	126 90	22 02
40.	Lars Chr. Sörensen, Ydby 34 25			
	fragaar Husleje for 5 Maaneder a 4 Kr. 20 .	14 25		
	Renter 5% fra 31/3 87	. 50	14 75	2 56
			3754 87	650 84

Mødet blev hermed sluttet. –
Det Protokollerede oplæst. –
Skifteretten hævet. –

Jansen Arkhaus

Vidner:
K. Kopp. Jespersen

Aar 1887 den 29 Decbr. Eftermiddag Kl. 4½ blev Hanning. Ref Herreders Skifteret sat paa Herredskontoret i Vestervig og i den ord. Skifteforvalters Fr. adm. af hans kst. Fm cand. jur. Jespersen i Overværelse af nedentegnede Vidner, hvor da

Detailhandler af Ydby ~~Lars~~ Søren Chr. Sørensens Konkursbo reassumeredes.

Sagfører Abildhauge mødte og afleverede Kvitteringer for Boets samtlige Udbetalingsposter. Kvitteringerne toges til Følge. — Skifteforvalteren fremlagde til Følge Exemplarer af No. 226 af Tillægget til Bed. Tid. og Aalborg Stifts tid., i hvilke Exemplarer Bekjendtgjørelse om Boets Slutning har været indrykket. —

Boet paany sluttet.

Jespersen.
kst. Fm.

17

Nedenstående dokument viser den tinglyste overdragelse af "Kammersgård" til Christian Sørensen Kammersgård den 25. januar 1917:

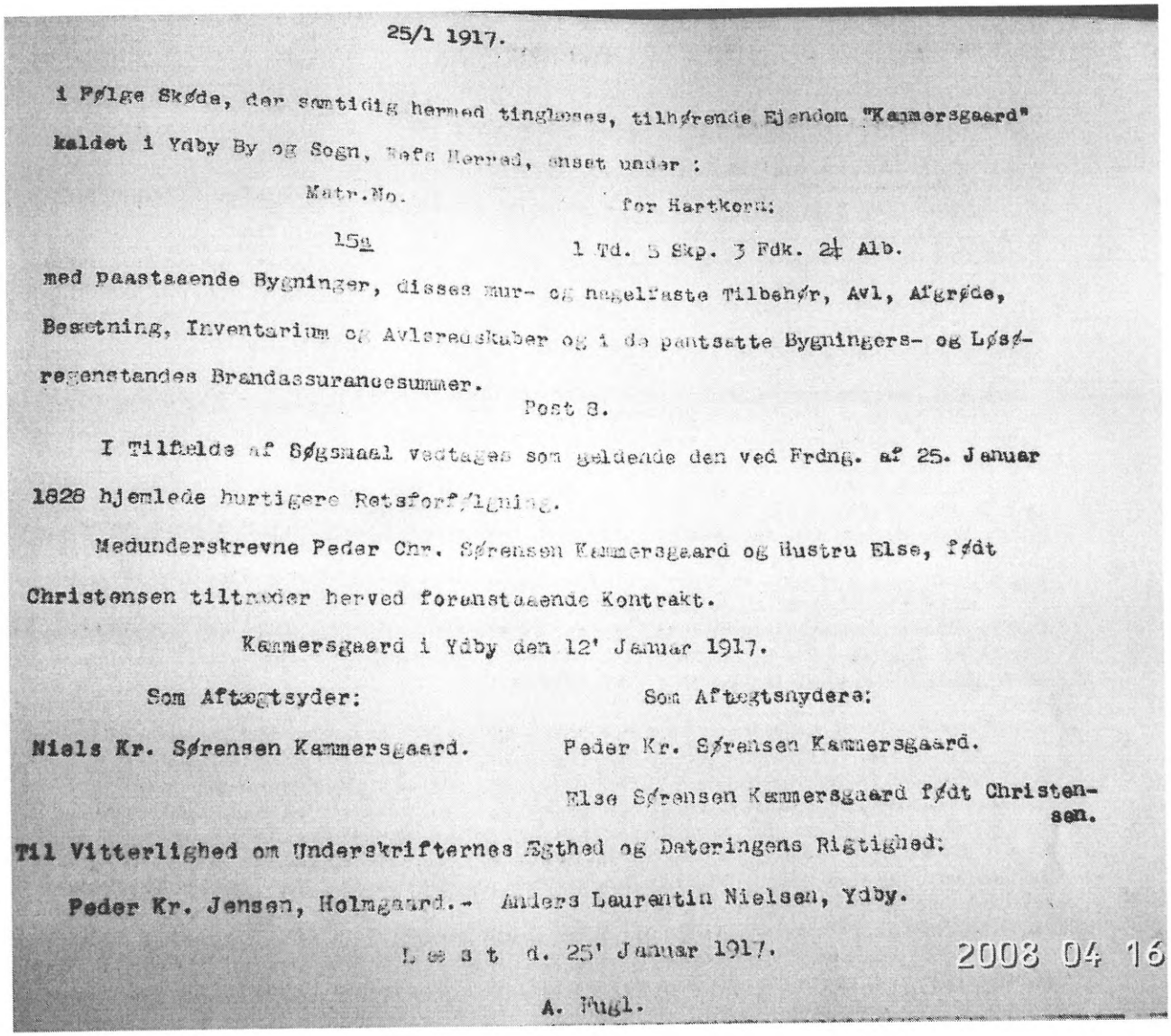

25/1 1917.

I Følge Skøde, der samtidig herved tinglæses, tilhørende Ejendom "Kammersgaard" kaldet i Ydby By og Sogn, Hads Herred, anset under :

Matr.No.	for Hartkorn:
15a	1 Td. 5 Skp. 3 Fdk. 2¼ Alb.

med paastaaende Bygninger, disses mur- og nagelfaste Tilbehør, Avl, Afgrøde, Besætning, Inventarium og Avlsredskaber og i de pantsatte Bygningers- og Løsøregenstandes Brandassurancesummer.

Post 8.

I Tilfælde af Søgsmaal vedtages som gældende den ved Frdng. af 25. Januar 1828 hjemlede hurtigere Retsforfølgning.

Medunderskrevne Peder Chr. Sørensen Kammersgaard og Hustru Else, født Christensen tiltræder herved foranstaaende Kontrakt.

Kammersgaard i Ydby den 12' Januar 1917.

Som Aftægtsyder:

Niels Kr. Sørensen Kammersgaard.

Som Aftægtsnydere:

Peder Kr. Sørensen Kammersgaard.

Else Sørensen Kammersgaard født Christensen.

Til Vitterlighed om Underskrifternes Ægthed og Dateringens Rigtighed:

Peder Kr. Jensen, Holmgaard.- Anders Laurentin Nielsen, Ydby.

Læst d. 25' Januar 1917.

A. Vugl.

2008 04 16

Skøde og aftægtskontrakt mellem Søren Christensen Kammersgaard og hans søn Peder Christian Sørensen Kammersgaard

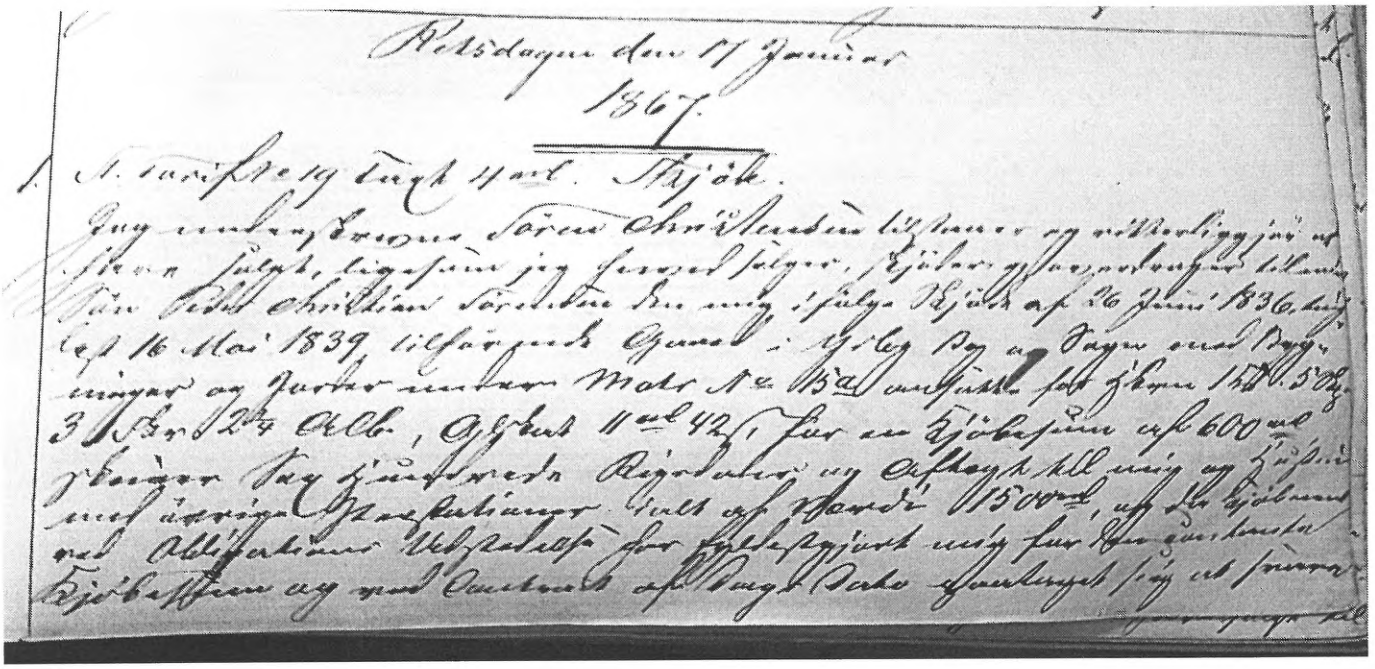

Retsdagen den 17 Januar
1867.

1. N. Tamdrup Sogn 11 Mrk. Skjöde.

Jeg undertegnede Søren Christensen bekjender og vedkjender herved
at have solgt, ligesom jeg herved sælger, skjöder og for, medhandsen til
Søn Peder Christian Sörensen Kammersgaard i følge Skjöde af 26 Juni 1836 og
Cessionsbrev af 16 Mai 1839 tilhørende Gaard i Ørslev By og Sogn med Byg-
ninger og Jordvederlaget Matr. No. 13a saaledes som Gaarden nu findes
3 Tdr 2 Sk Hkk., Ejerhold 11 Mk 4 Sk, for en Kjöbesum af 600 Rd
Sechshundrede Rigsdaler og Overtagelse og Opfyldelse heraf vil jeg
med ældre Skjöder ikke være forbunden, idet Gaarden ved Skjödets
Udfærdigelse Vederlag for Besætningen vil være fuldstændig
Kjöberen og med Overtagelse af Byg Sæd Gjødningen vil jeg ikke

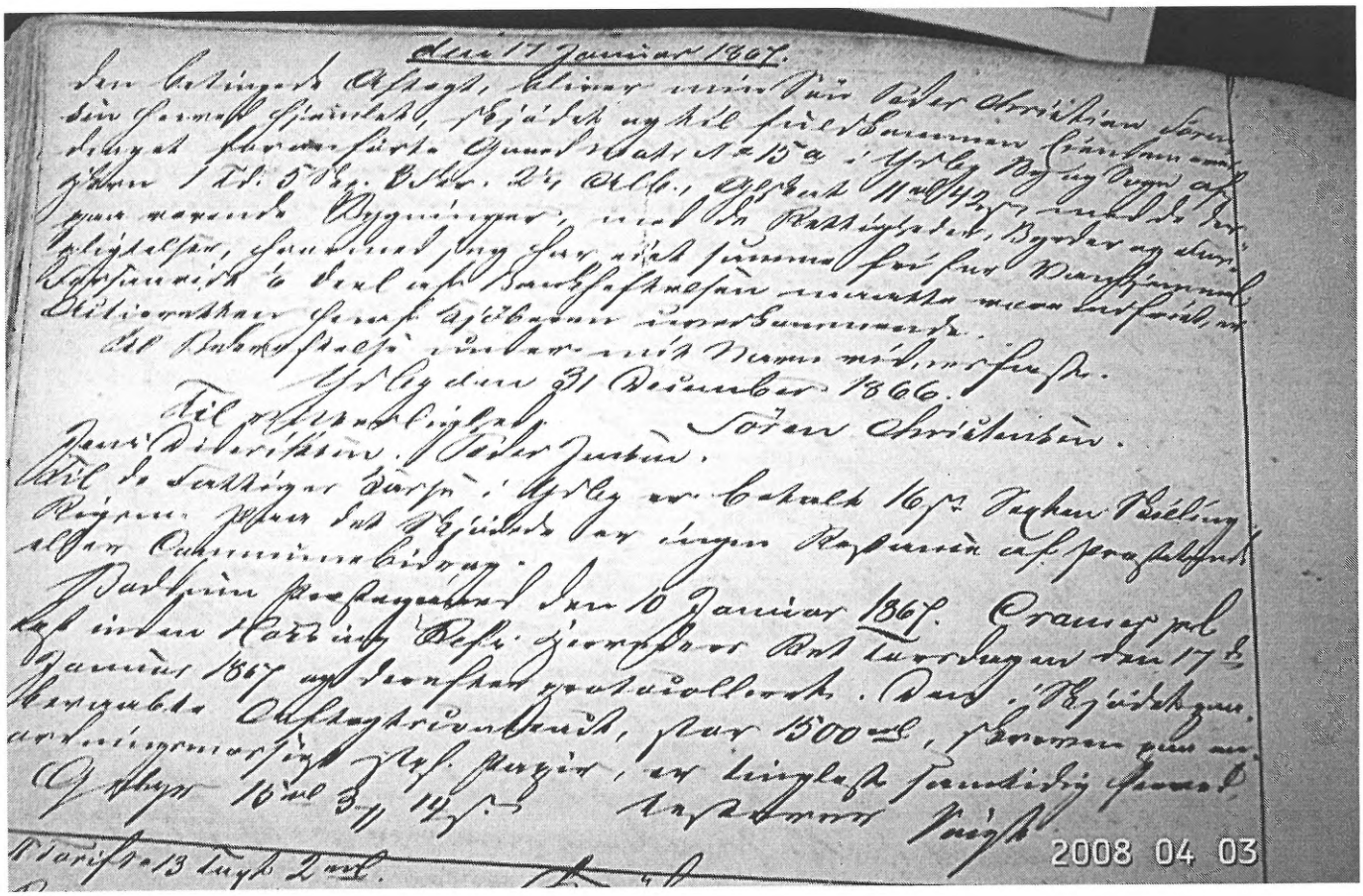

Den 17 Januar 1867.

Den bestandige Aftægt, bliver mig af min Søn Peder Christian Søren-
sen Kammersgaard, skjödet og til fæstet sammen med
ovenfor skrevne Gaard Matr. No. 13a i Ørslev By og Sogn af
Gaarden 1 Td. 3 Sk. Bhk. 2 Sk Hkk., Ejerhold 11 Mk 4 Sk, med de
dertil hørende Bygninger, med de sædvanlige Beboelses-
Bekvemmeligheder, saaledes at jeg for mig og min Kone skal have
Stuen med Kammeret ved Gavlen mod Nord, Kjælderen under
Stuen og Loftet over Stuen med Kammeret, med
Lovlig Adgang til Brug af Gaardens Brønd.
Ørslev den 31 December 1866.

Til Vidnesbyrd: Søren Christensen.
Jens Christian Peder Jensen.
Peder Jensen.

Dette Skjöde er Dags dato i Ørslev ved Retten læst for Skjödets
Udsteder og Skjödets Bekræftelse af ham paaskrevet
ved Underskrivelse bekræftet.

Dertil Retsmøde den 16 Januar 1867. Erklærede
sig indenfor Retten Skjödets Udsteder Aftægtsmanden den 17de
Januar 1867 at have solgt og overdraget Skjödets Ejendom
Matr. No. 13a Ørslev By og Sogn med Bygninger og Jordvederlaget
for 1500 Rd, hvorom han ved
Overtagelsen af Ejendommen, der ligger fuldstændig
Kjöberen 16 Rd 3 Sk 12 Sk Antagelsen

Retsdagen den 13 Juni 2 Mrk.

2008 04 03

Note 13 - Søren Christensen (Kammersgaard) og Ane Kirstine Pedersdatter

Søren Christensen blev født 13. 11. 1802 i Villerslev Sogn, Thisted Amt, som søn af hmd. Christen Nielsen og hustru Sidsel Andersdatter i Villerslev. Han blev døbt i Villerslev Kirke 2. juledag. Han blev gift i 1835 i Boddum Kirke med **Ane Kjerstine Pedersdatter**, født 29. 09. 1808 i Ydby Sogn, Thisted Amt, datter af Peder Nielsen Smed, der døde da datteren var to år gammel, og hustru Sophie Catrine Nielsen.

Da Søren var blevet gift, købte han en gård i Ydby. Det fremgår af artiklen "Mere om spillemændene i Sydthy" (se bilag) i Historisk Årbog for Thy, Mors og V. Han Herred 1981 om bl.a. Søren og Ane Kjerstines søn Christoffer Ludvig at denne gård var Kammersgaard lidt syd for Ydby. Af det senere skøde til sønnen Peder (se nedenfor) fremgår det at Søren købte gården 26. 06. 1836, at tinglysningen fandt sted 16.05.1839, og at gården havde matrikelnr. 15a, men ikke at gården hed Kammersgaard. Se note om Kammersgaard.

Ved fødslen af Søren og Ane Kjerstines første fire børn står Søren i kirkebøgerne som Søren Christensen, mens han ved de sidste to børns fødsler står som Søren Christensen Kammersgaard. Han er senere fadder eller forlover ved mange dåbshandlinger og bryllupper i familien og står der i kirkebøgerne som Søren Christensen Kammersgaard eller blot som Søren Kammersgaard.

Søren og Ane Kjerstines børn (alle født i Ydby):

1. **Lars Christian Sørensen**, f. 21. 06. 1837, konf. 18. 04. 1852 i Ydby Kirke, gift 30. 11. 1858 i Ydby Kirke med **Ane Marie Christensdatter**, Sinnerup, Ydby Sogn, se note 7.

2. **Peder Christian Christensen Sørensen**, f. 03. 09. 1839, gift 04. 12. 1866 i Ydby Kirke med **Else Christensen**, f. 29. 09. 1837 i Ydby Sogn. Forlover ved vielsen var bl.a. faren Søren Christensen, der i kirkebogen står som Søren Kammersgaard. Peder overtog farens gård 31. 12. 1866, lige efter at han var blevet gift (Hassing-Refs Herredsfogeds skøde og panteprotokol, skøde tinglyst 17.01.1867). Der står i skødet at gårdens størrelse var 1-5-3-2¼, dvs. 1 tønde, 5 skæpper, 3 fjerdingkar og 2¼ album = ca. 9.300 m2 (1 tønde a 8 skæpper a 4 fjerdingkar a 3 album), så det var en meget lille gård. Prisen for gården var i skødet sat til 4.200 kr. Forældrene kom på aftægt hos Peder og Else. De var da hhv. 64 og 58 år gamle.

   Peder og Else fik syv børn, hvoraf de tre døde. Børnene blev alle født i Ydby, og ved en del af dem står der i kirkebogen at de er "født i Kammersgaard, Ydby", ligesom der om Peder som forælder står "Peder Christian Sørensen i Kammersgaard":

a. **Ane Kjerstine Sørensen**, f. 20. 07. 1867, konf. 02. 10. 1881 i Boddum Kirke
b. **Søren Christian Sørensen**, f. 01 .06. 1868, konf. 16. 04. 1882 i Ydby Kirke
c. **Ane Magrethe Sørensen**, f. 05. 09. 1871, død 13. 06. 1875 (ingen dødsårsag)
d. **Maren Cathrine Sørensen**, f. 03. 10. 1872, død 11. 03. 1875 af lungebetændelse
e. **Christen Pedersen Sørensen**, f. 18. 10. 1873, død 23. 06. 1874 af brystsyge
f. **Christine Sørensen**, f. 03. 10. 1874, konf. 30. 09. 1888 i Ydby Kirke
d. **Niels Christian Sørensen**, f. 05. 06. 1879, konf. 09. 04. 1893 i Ydby Kirke
Niels Christian fik 30. 12. 1905 navnebevis af Hassing og Refs Herreders kontor på navnet **Niels Christian Sørensen Kammersgaard**

Peders navn blev ændret til **Peder Christian Sørensen Kammersgaard** samtidig med at sønnen Niels Christian ændrede navn (samme navnebevis).

Ved FT-1890 boede den ældste datter og de to yngste børn hjemme. Den ældste datter var væver. Desuden boede bedstemor Ane Kjerstine hos familien. Ved FT-1906 boede kun den yngste søn Niels på 26 år hjemme, og han boede også hjemme ved FT-1916 og var ungkarl. Om han senere blev gift, ved vi ikke. Der står i FT-1916 at Peder havde en indkomst på 1000 kr. og en formue på 7000 kr.

Niels overtog Kammersgaard omkring årsskiftet 1916-17, og forældrene kom på aftægt hos ham. Skøde og aftægtskontrakt er tinglyst 25. 01. 1917, men må være udfærdiget tidligere da aftægtskontrakten gælder begge forældre, og Peder døde 18. 01. 1917. Han var da 77 år gammel. Vi har ikke kunnet finde selve skødet, så vi kender ikke prisen for gården. Else døde i Ydby 16. 12. 1824, 87 år gammel. I dødsregistreringen i kirkebogen står hun som Else Kammersgaard, født Christensen.

3. **Christoffer Ludvig Pretzmann Sørensen**, f. 13. 08. 1842, konf. 19. 04. 1857 i Ydby Kirke, gift 28. 04. 1874 i Ydby Kirke med **Mette Cathrine Laustdatter**, f. 17. 11. 1846 i Lyngs Sogn. Forlover ved vielsen var bl.a. broren Peder Christian Sørensen. Ludvig, som han kaldte sig, var murer, men købte også svigerfaren Laust Johannessens ejendom i Refs by, hvor denne kom på aftægt. Denne ejendom ligger i dag på Oddesundvej lige nord for Ydby over for Dover Oddevejen. Ludvig var også spillemand (violin) og havde en række tillidshverv. Karen Marie Søndergaard (se nedenfor) fortalte, at han også var med til at grundlægge Hurup Brugsforening. Artiklen "Mere om spillemændene i Sydthy" (se bilag) i Historisk Årbog for Thy, Mors og V. Han Herred 1981 fortæller bl.a. om Christoffer Ludvig.

Christoffer Ludvig og Mette Cathrine fik børnene, alle født i Refs (Hurup Sogn), men konfirmeret i Ydby Kirke, selv om forældrene boede i Refs:

a. **Søren Møller Sørensen**, f. 20. 07. 1874, konf. 30. 09. 1888
b. **Frederik Mejner Sørensen**, f. 06. 02. 1881, konf. 21. 04. 1895
c. **Laurids Møller Sørensen**, f. 29. 10. 1882, konf. 11. 04. 1897
d. **Mette Marie Sørensen**, f. 16. 07. 1887, konf. 06. 10. 1901

Mette Cathrine døde 02. 04. 1909 i Refs, 62 år gammel, og Christoffer Ludvig døde 14. 01. 1923 i Refs, 80 år gammel.

4. **Johannes Sørensen**, f. 17. 03. 1845, død 10. 06. 1849 dødsårsag: giftige ? Begravet fra Ydby Kirke.

5. **Maren Sørensen**, f. 28. 09. 1848, gift 15. 12. 1876 i Ydby Kirke med **Lars Christensen (Skriver)**, f. 15. 12. 1846 i Villerslev Sogn. Forlover ved vielsen var bl.a. broren Peder Christian Sørensen. Lars var arbejdsmand i Ydby, med ved FT-1890 og 1906 var familien samtidig under fattigforsørgelse.

   Maren og Lars fik børnene (alle født i Ydby):

   a. **Christian Laurids Christensen**, f. 08. 02. 1878
   b. **Søren Christian Christensen**, f. 13. 06. 1879, død 29. 06. 1879
   c. **Søren Christian Christensen**, f. 12. 06. 1880
      Ved FT-1906 gift med Thomine Magdalene og husmand i Tvolm, Ydby Sogn
   d. **Anton Johan Christensen**, f. 19. 06. 1881, konf. 21. 04. 1895 i Ydby Kirke
   e. **Johannes Christensen**, f. 17. 06. 1882, konf. 04. 10. 1896 i Ydby Kirke
   f. **Lars Toftdal Christensen**, f. 08. 09. 1883, død 23. 09. 1883
   g. **Laust Toftdal Christensen**, f. 07. 10. 1884, konf. 02. 10. 1898 i Ydby Kirke, gift 23. 02. 1908 i Magleby Kirke, Langeland, med **Anna Marie Hansen** (iflg. Nan Toftdal Lund, hvis tipoldefar han er).
      Laust og Anna Marie fik børnene:
      - **Thorvald Toftdal Christensen,** f. 27. 07. 1908 i Magleby Sogn
      - **Karl Edvard Toftdal Christensen**, f. 09. 08. 1914
      - **Ellen Toftdal Christensen**
   h. **Martin Christensen**, f. 19. 05. 1886, konf. 22. 04. 1900 i Ydby Kirke
   i. **Else Marie Christensen**, f. 11. 06. 1888, død 18. 02. 1889
   j. dødfødt dreng 26. 10. 1889
   k. **Christian Laurids Christensen**, f. 11. 09. 1892, død som lille
   l. **Edvard Martinus Christensen**, f. 07. 07. 1895, konf. 03. 10. 1909 i Ydby Kirke

   Ved det sidste barns fødsel var Maren 46 år.

De to første døde børn blev hjemmedøbt, og i begge tilfælde var Marens far, Søren Christensen Kammersgaard, vidne.

Maren døde 26. 02. 1908 på Ydby Østerhede, 59 år gammel.

6. **Johannes Sørensen**, f. 24. 09. 1851, død 22. 02. 1852 (ingen dødsårsag). Begravet fra Ydby Kirke.

Som allerede nævnt boede Søren og Ane Kjerstine på aftægt hos sønnen Peder og hans kone Else fra begyndelsen af 1867.

Søren døde 14. 10. 1883 i Ydby, 80 år gammel. I kirkebogen står hans dødsregistrering lige efter sønnesønnen Lars Toftdal Christensens, ved hvis hjemmedåb han havde været vidne.

Ane Kjerstine døde 01. 12. 1891 i Ydby, 83 år gammel.

Ved et besøg på Egnsarkivet i Hurup i april 2008 mødte vi Karen Marie Søndergaard, født Kammersgaard. Karen Marie er en snakkesalig dame på ca. 70 år, og hun har interesseret sig en hel del for sin slægt. Søren Christensen (Kammersgaard) er hendes tipoldefar idet hun er barnebarn af Poul Christian Kammersgaard, som er bror til "vores" købmand Søren Kammersgaard. Hun fortalte at slægten har taterblod i årerne! Nøjagtig hvorfra det kommer, vides ikke, men de kønne mørke piger skulle have været eftertragtede blandt egnens unge mænd.

Hun fortalte også at Søren Christensens datter Maren, hvis familie var under fattigforsørgelse, på et tidspunkt skulle have været uønsket hjemme på gården. Måske har hun bedt om for megen hjælp, for ved juletid sendte hun iflg. Karen Marie sine børn til gården for at tigge.

Ediths dåbsdag den 21. september 1907

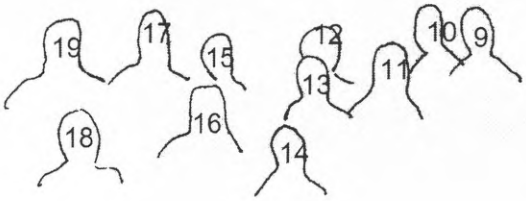

9. Hans Christian Lund, f. 28.11.1874,
   bror til Niels
10. Nabo
11. Tante Mette, gift med Christian
12. Nabo
13. Ane Sofie Lund, f. 06.04.1893,
    halvsøster til Niels
14. Ubekendt
15. Ane Marie Hansen, f. 18.11.1860,
    stedmor til Niels
16. Ane Christine Lund, f. 11.01.1895,
    halvsøster til Niels
17. Niels Christian Hansen, f. 02.06.1889
    Ane Maries søn
18. Johanne Marie Olsen (lille Marie), f. 18.04.1898
    Hannes (Johannes) datter af 1. ægteskab
19. Hans Christian Lund, f. 28.11.1874

1. Karen Elisabeth Kammersgaard, gift Lund,
   f. 23.03.1885, d. 11.03.1978
2. Edith Lund, f. 14.08.1907, d.11.10.1992
3. Niels Christian Lund,
   f. 21.06.1885, d. 20.03.1927
4. Nabo, måske Gudmor?
5. Nabo, måske Gudfar?
6. Martin Kammersgård, f. 06.07.1897,
   Karens lillebror,
7. Hanne (Johanne) Kammersgård, f. 19.07.1874,
   Sørens 2. hustru
8. Søren Christian Sørensen Kammersgård,
   f. 23.02.1859, Karens far

Gården KAMMERSGAARD i Ydby

Kort- og Matrikelstyrelsens kort 1842-1899

I folketællingen 1906 for Ydby Sogn, Refs Herred, Thisted Amt, står der at Peder Christian Sørensen Kammersgaard og hans kone Else boede i Kammersgaard i Ydby. Iflg. skøde i Hassing-Refs herredsfogeds skøde- og panteprotokol købte han gården af faren, Søren Christensen, i 1867, og forældrene kom på aftægt hos ham og hans kone. Det fremgår af skødet at faren, der også blev kaldt Søren Christensen Kammersgaard, havde købt gården i 1836. I skødet er den ikke benævnt Kammersgaard, men der står at den lå på matrikel 15a, Ydby By og Sogn, og at dens størrelse i hartkorn var 1 tønde, 5 skæpper, 3 fjerdingkar og 2¼ album (1 tønde hartkorn = 8 skæpper a 4 fjerdingkar a 3 album). Peders søn Niels Christian Sørensen Kammersgaard overtog gården efter sin far omkring årsskiftet 1916-17. Forældrene skulle have været på aftægt hos ham, men faren nåede det ikke. Han døde kort forinden.

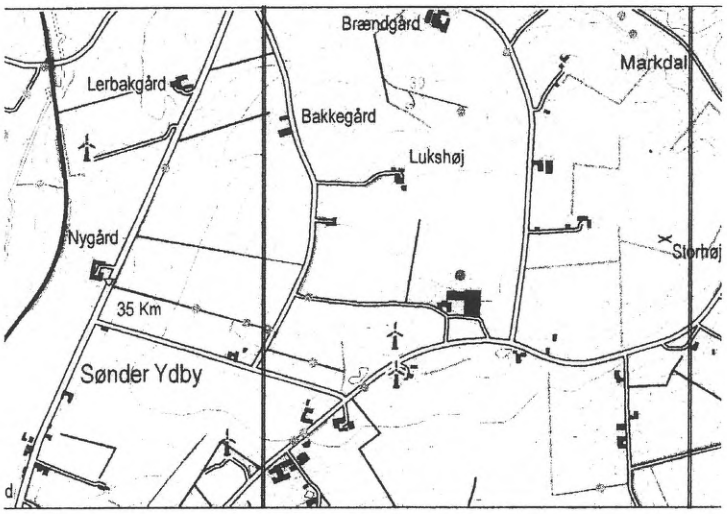

Kort- og Matrikelstyrelsens gældende kort (2008)

Den nuværende Kammersgaard ligger på Kammersgaardsvej 9 syd for Ydby. Det er en moderne svinegård, hvor der med store bogstaver står Kammersgaard på gavlen. Den gamle Kammersgaard blev revet ned i 1998. Den lå tættere på vejen (som det ses på det øverste billede), men den nuværende gårds avlsbygninger ligger stadig på den gamle Kammersgaards jorder, mens stuehuset ligger på den tidligere Ydbygårds jorder.

Kammersgaards ejer hedder i dag (august 2008) Bjarne Thing, og han har fortalt os om gården.

Bjarne Thing overtog Kammersgaard efter sin far, der købte den af Niels Kammersgaard – eller rettere sagt: af Niels Kammersgaards dødsbo. Niels giftede sig aldrig, og han ønskede at Bjarne Things far, der var mælkekusk, men hjalp Niels meget på gården, skulle have gården efter ham, ja faktisk ville han ikke sælge til andre end ham. Niels døde inden handelen gik i orden, men advokaten sørgede for at hans ønske blev opfyldt (omkring 1962).

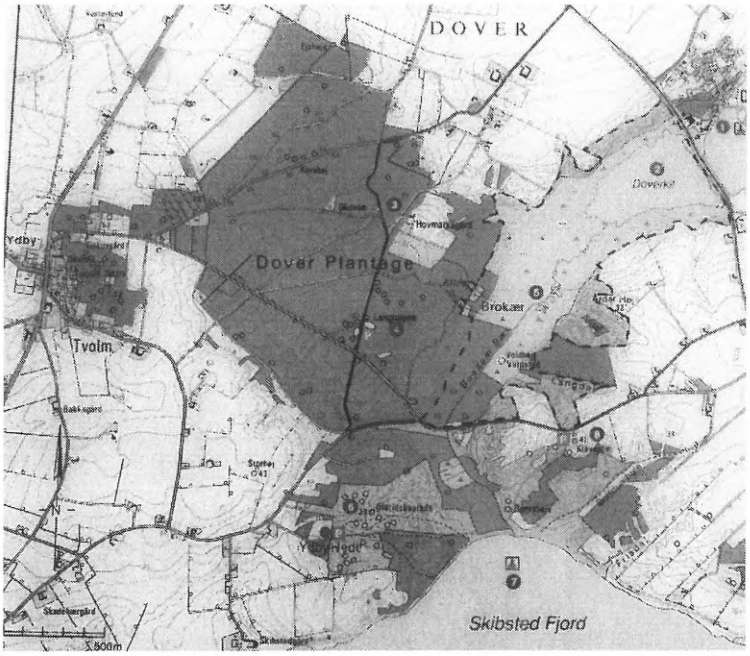

Der havde aldrig været el eller indlagt vand på gården, og den blev i Bjarne Things barndom brugt til opbevaring af halm og lignende. På et tidspunkt boede der et par "hippier", Bent og Liv, der satte den lidt i stand og fik den gamle brønd til at virke igen. Liv Strange, der var norsk, blev på egnen og arbejder i dag som væver og arkitekt.

I 1700-tallet eksisterede Kammersgaard også, og det pudsige var at der også eksisterede en Søren Christensen Kammersgaard. Der er en artikel i Historisk Årbog for Thisted Amt 1947 om herregården Skibstedgård, der var nabogård til Kammersgaard. I artiklen står der at ejeren af Skibstedgaard, Mikkel Christensen, døde i 1706, hvorefter hans enke giftede sig med Søren Kammersgaard fra nabogården, og han overtog Skibstedgaard. Denne Søren Kammersgaard kan vi finde i mormonernes navnedatabase, hvor han hedder Søren Christensen Kammersgaard og var gift med Mikkel Christensens enke Anna Margrethe Lauridsdatter Beck. Det er lidt svært at forestille sig at en bonde på en mindre gård giftede sig til en herregård, så Kammersgaard har sikkert været større dengang end da "vores" Søren Christensen Kammersgaard ejede den.

Vi har ledt efter Kammersgaard i gamle tekster, på gamle kort og i fortegnelser over gamle gårde, men har ikke haft større held med os. Den findes dog på Kraks kort 1842-1899. Trap Danmark fra 1929, som opremser en del gårde på Ydby-egnen, nævner den ikke i opremsningen, men der står senere i teksten at højen Storhøj ligger øst for Kammersgaard.

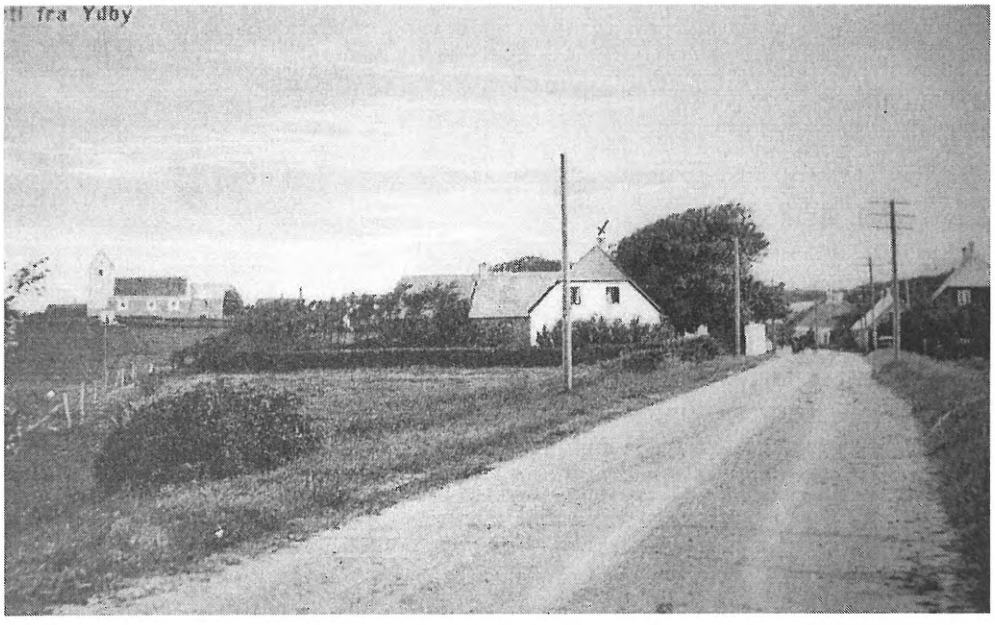

Parti fra Ydby, omkring år 1900, Ydby kirke til venstre