Skifteprotokol II Vestervig Kloster Ringkøbing Amt 1770-1805

Skifte Breve

Ole Nielsen og Trabes Søn Dag: og hustrue Else Michelsdatter

Anno 1775 den 26de Marts mødte for os Skifte Forvalter Jørgen Hansen og Nielsen for Ole Olesen til Vester Bjerg Kloster og Ringkøbing Amt Regnes Lucas Mogensen Christian Klein for en Lauritz Vesterbjerg Kloster Bygge mand og 2de Lodsejere mand, nemlig Jens Jensen af Peder Grove Mand Bygge af Trabel, for Ole Nielsen og Lauritz Trabel, for sådan gamle Ole Nielsen efterlevede Hustrue Dal: Else Michelsdatter at forretningen maatte blive til nøie Beregning skiftet og deling imellem Efterlevende og arvingerne sin Dal: hustrue Sammen avlede Børn nemlige Maren Ollensdatter Else Marie Ollensdotter Maren Ollensdotter og Else Ollensdotter samt Sønnen efterlevende Børn uskiftet. Forrettes for da den Forretning og Forrettet som følger

I Dagligt Skiftet

1 Sang Syrer bord med bænke 3 Ildte Stammel 1½ Jern Kaskelon 1½ Stem Øxe 3 Jern Skuffe 1½ Jern Kaffe Kaffe 3 Lænder og Hoved Stem Bænk 1½ 1 Wolen Sæk 3 1 Buggen 1½ 1 Øl Kande 1½ 1 Gryde 1½ 1 Østen Lænder og Jern Kollerhuus 1½ 4 Ildte Skeer 1½ 3 Sk: 1 Stem Kar 2 Sk: 1 Lagen 1½ 1 Stek Cantellen 3 Sk: 1 Syrer bord med Skuffe 1½ 1 Ribenstove 3 Sk

Sænge Klæder

1½ Hynder 1 Pudser 1 Sænge Dæken og 1 Lagen 4 Alne 1 Hynder 7 Pudder og Flæk 1 Lagen 3 Alne 1 Hynder 3 Pudser 1 Lagen med Gavlen Flæk 3 Sk 1 Hynder 1 Pudser 1 Sæg og en Dæken 1 Alne

I Kjøkken og Brygerset

1 Bord 1 Overstand og 1 Tørklemme 3 Sk: 1 Jerne Kiedel med 1 Kande 5 Alne 1 Jern pande 1½ 3de Lænder og 1 Overstole 1½ 3 Sk: 6 Sk: Lerkrukker 6 Sk: 1 Jern 1 Sk: 1 Jern Lagen Kar med en Jern Bøiler 1 Bygge Vand

Anno 1777 den 11te October blev 50te Pagina efter sig
[illegible] Roger Christensen af Handrup med sit sig paa
[illegible] og sine Forældre hørte bekræftede for Etatsraad Moldrup
til Vesterris Closter og Amtmand Baron Friedrich Christian
paa vegne af Vesterris Closter lagde ind til sig angaaende Arve
Delinges og Tilbageslags og Arvelig Gods Udmyndig Seden
Ind og Jens Jasen begge paa Landrup for at have lagt og
[illegible] og [illegible] Arve efterladte Karen Christensdatter paa
[illegible] og Tal: Roger Christensen [illegible] paa [illegible]
[illegible] til Arvelod Jens Christensen af Handrup [illegible]
[illegible] Niels Christensen paa 1 Gaard efter Ert sig 6 Børn
[illegible] Christen Nielsen [illegible] i ditto Anders Niel-
sen [illegible] Anne Nielsdatter gift med
Anders Jansen i Grumby med ditto Anne Nielsdatter gift med
Niels Andersen i ditto gift med Jens Montensen i Taabel
[illegible] Else Nielsdatter i ditto Gunnum Bandra Nielsdatter
[illegible] Jens Christensen af
Handrup [illegible] Christen Christensen paa 1 Gaard efter Ert sig 7 Børn
med Hustru Jens Christensen med ditto Christen Christensen
med ditto Claus Christensen med ditto Christen Christensen
[illegible] i Handrup med datter Anne Christensdatter
[illegible] Christen Christensen i Handrup med ditto [illegible]
Anne Christensdotter [illegible] Christen Christensen i
[illegible] Christen Jensen i Vesterris [illegible] Jens Christensen i
Tugsthrup med Datter Anne Christensdatter [illegible] i
Tofteden [illegible] af Christen Christensen af Frankrig
[illegible] af alle Lifsarvinge [illegible]
Oberede [illegible] parter i Forhørets [illegible] og for
[illegible] [illegible] Forretningen af [illegible]
[illegible] og [illegible] Christen Christensen af Frankrig

[illegible]

[illegible]

[illegible]

[illegible] af Ditto af Jag [illegible] 7 Stk.
[illegible] af Stk. 2 Stykker af Sandingen af Ovne
af Stk. 6 Stykker af af Stk. 3 Stykker af Jernbrystene
af af 1 Stykke af af 1 Stykke af af Stk. 1 Stykke
af af Stk. 1 Kulderen af af Ditto af af af

[illegible] Jahre 1696 [illegible]
[illegible] Jahre [illegible]
[illegible] Jahre [illegible]
[illegible] Jahre

[illegible]

Den Allerstorste Tiuem

[illegible] Jyrem Frandsen Hjelpe til Jørn Frøes [illegible]
[illegible] Jyrem Frandsen Hjelpe til Anders [illegible]
[illegible] Peder Mangsen Hjelpe til Jørgen [illegible]
[illegible] Mathis Peder Mangsen Hjelpe til Jørgen [illegible]
[illegible] Jørgen Hjelpe til Mathis Peder Mangsen [illegible]
[illegible] Jørgen Hjelpe til Jørgen [illegible]
[illegible] Jørgen Hjelpe til Jørgen [illegible]
[illegible] Jørgen Hjelpe til Jørgen [illegible]
[illegible] Jørgen Hjelpe til Jørgen [illegible]

Item: es ist Ein Kessel in Kost geben, 14
Einer Frauen. Item es ist Ein Kessel in Kost
Item es ist Ein Kessel in Kost zu Hans Lohing
Item es ist Ein Kessel in Kost zu Hans Lohing
Item es ist Ein Kessel in Kost zu Hans Lohing

[illegible]

[illegible]

[illegible]

Grevinde Dowrier, og Grevinden medfører hendes
Gift med Aar 1736 til Overhofmesterinde
hendes Hofmesterinde Comtesse af Schulenburg
Aar 1737 til Hofmesterinde
og Grevinden Ernestine Friedrich
af Bernstorff til Tage i Wende i Aalborg
Amt og til Poul Weijhum paa Aa-
ro og forrige Brøder Gjeld alle Ophørte
paa Grevinden Dowrier og Hofmesterinde
Salarium 31 Rdl. 31 Skilling Ny Gage 31 Rdl.
31 Rdl. Summa Udgift 31 Rdl.
Indtægt Bøder Indtægt Summa
Rdl. 10 Skilling Dette medfører Summa
31 Rdl. 31 Rdl. Blev de Udlæg 31 Rdl.
Dette medfører Forskellen Summe
31 Rdl. og forrige Gjeld paa den Enke
Grevinde, Gud skal, at den andre Halvdel
19 Rdl. 1 Skilling udi Tilbageværende ligger ikke
med Fattigvæsen saa forderne i alt af Sandsynes
Forfaldningen 75 Rdl. 4 Mk. 6 Sk. Jørgen Del
Joseph Jørgen Christ. Rdl. og Jørgen Skare
Joseph Jørgen Friedrich Christ. Rdl. paa
indiøn Gjeld Dødsboets Summer 31 Rdl.
ikke ophørende Gjeld udbetalt af Summen
Restende Gjeld Velbørnene yng Grevens
og Enke paa Vordenborg og Wiederlik
Tonsen og egen Dødsboets Gjeld ikke
Enkes udbetalt, som de Herre ikke Summen
Dette 31 Rdl. Forskellen Gjeld udbetalt Beløb
Garnichs Jørgen Christ. og Joseph Chri
stian Fallion paa det paa de indkommende
Dødsboets Vegne Enke at betale Omkostninger
Begravelsens og de indbyrdes Afregninger
nes. Dette Dødsboets Gjeld ikke Garnichs og Jørgen
i Dødsboet ikke Garnichs i alt Rdl. 31
De Herre efterfølger Dødsboet opgivet og

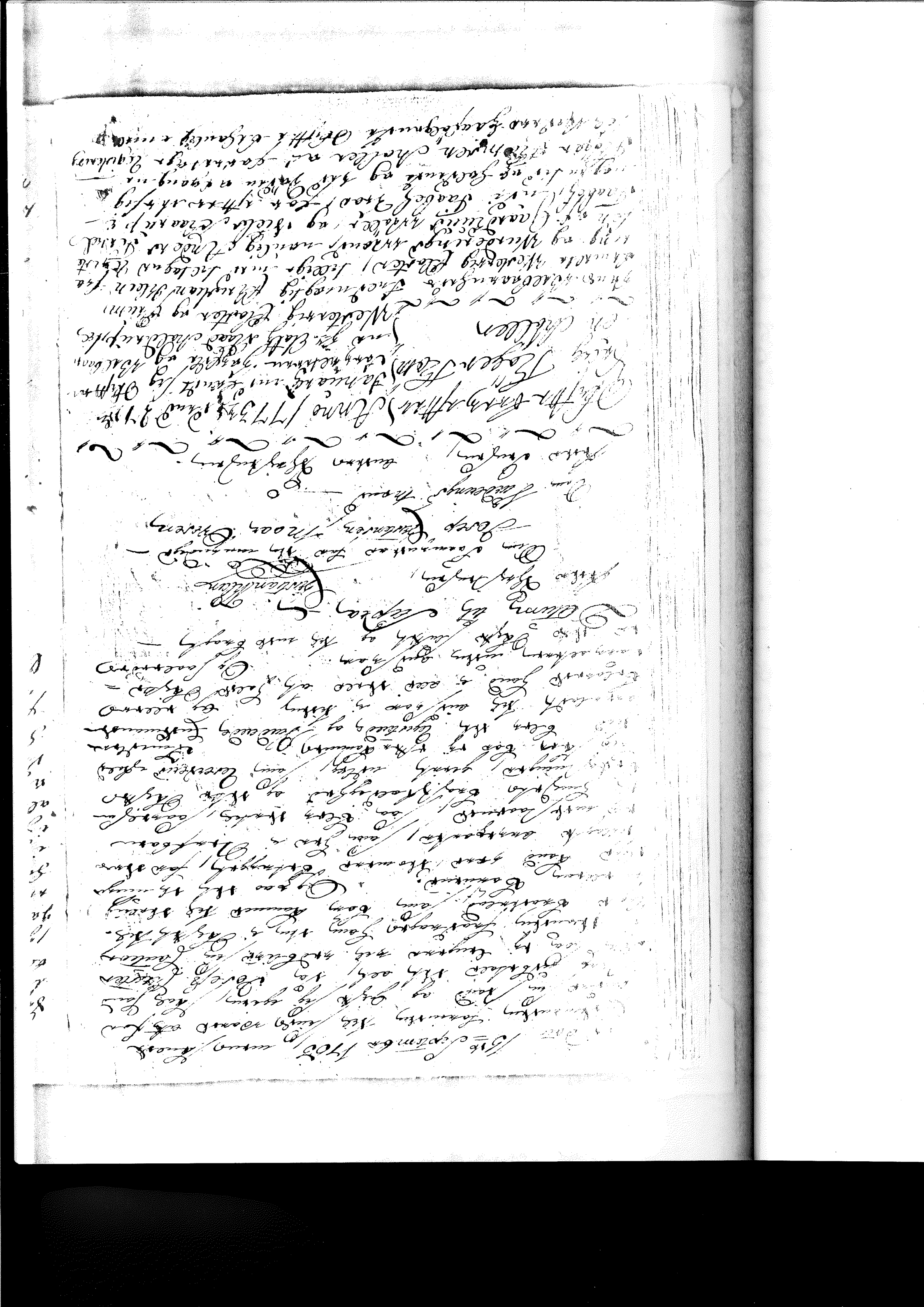

[illegible] udgjorde, som i dette [illegible] Skiftes [illegible]
[illegible] Edes Samdatter gift med Jens Paulsen [illegible]
i Hellevad! Da med Forretningens Fremgang
derfor fortsatte som følger!

Efter Raad Mandens Dreng, en Dreng Navn, som
[illegible] Stuen, som Stramben, en Gut troyed
en Bise Dinsen Trøje, en Snit Dreng Jet Seng, [illegible]
Fat, en Dørt, [illegible] Hirsen [illegible] Mandens
i Gunst Niels Schaarup, at i en ibor Sandes
i Sandes Hinds Kundskab [illegible], [illegible] Sand
allerede i Sandes Dyngd [illegible] i Gunst [illegible]
at [illegible] Forseit af Niels Schaarup Ringsted, og
[illegible] [illegible] med sig under Ceder Sand
Sandes Dage, [illegible] at [illegible] udgjort og [illegible]
[illegible] [illegible] Dalig [illegible] Ceder og [illegible]
[illegible] Niels Schaarup [illegible] Sandes Søn Anders
Christensen i Nørbæk, [illegible] Dalig [illegible] Sand
[illegible] i [illegible] med [illegible] Sand [illegible] med
Sand, Niels Schaarups Sand, [illegible] [illegible]
[illegible] Niels Schaarup [illegible] og [illegible] [illegible] [illegible]
Dag [illegible] [illegible] Sand [illegible] af Niels Schaarup
Dan Anders, [illegible] [illegible] [illegible] [illegible] [illegible]
[illegible] i [illegible] [illegible], og [illegible]
[illegible] Eskilsen Niels Schaarup og [illegible] [illegible]
[illegible] Sand [illegible] [illegible] Effekter [illegible]
[illegible] [illegible] [illegible] [illegible] [illegible]
[illegible] [illegible] [illegible] [illegible] [illegible]
[illegible] Niels Schaarup [illegible] [illegible] [illegible]
[illegible] [illegible] [illegible] [illegible] [illegible]
[illegible] [illegible] [illegible] [illegible] [illegible]
[illegible] [illegible]

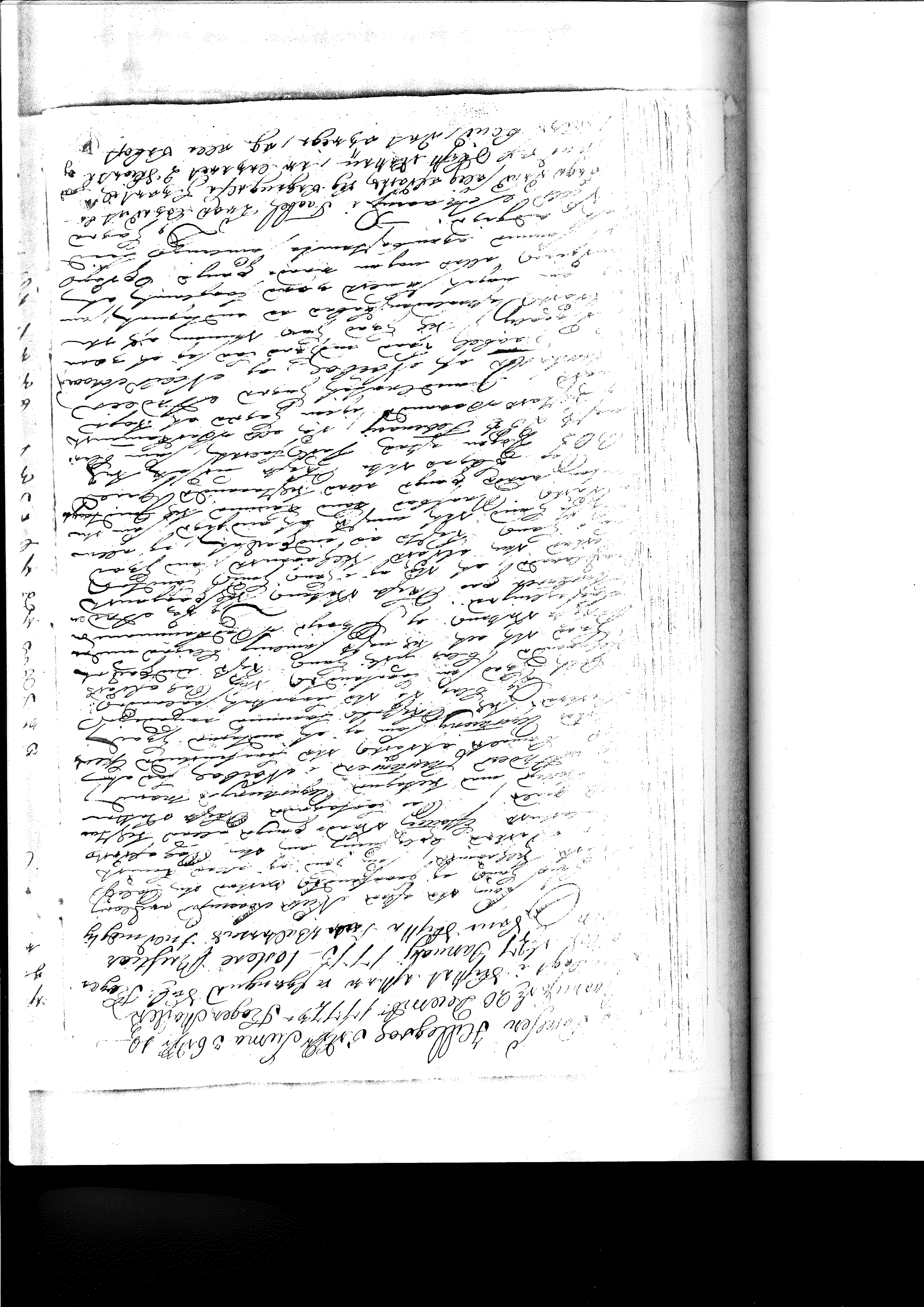

Forregaaende indførte Jordskiøde og Sammen igjennem
ydende tillig Udgivning af Dette Forholdsmand gor
gjøres. Og paaraabes denne Dags Dato
ovenning Datum Norbos ut Supra

Christian Ibsen

Dem Registerings og Verdierings Mand
Niels Haanes Anders Torstensen

Anno 1773 den 25te February blev efter
30te Dagen efter Dødes Indtræd, nie Jantt sig Dette For
holdsmand Hjælde og Udbaaren for Datt Maad Kaldrich
Indvaanende Christian Kleind Tellige med Sorgen tilstaaende
Registerings og Verderings Mænd nemlig Niels Haanes
Taabes, og Anders Torstensen paa Gaardsmand Kalle, for
ydende efterladte Dødes Kaller at forretage Ver
dering og Verdien Dettes Udgivelig, efterdi Dødes Fraa
ydende Dødes Indtræd gaae Tøslige Registerings og Forfø
linges Forretning, da paa Dette har nogenlunde ind
udgivne Arving, Jens Paulsens Hustrue af Hellig
sac, Edel Tomsdatter i Gjes afhørtes med
Verderings og Dettes Verdien Examinerede Dens Forrett
det som følger

Først blev efterfølt og Begyndt med
Dettes Klæder og Dengrøn Støl forfynd blev
Verderet for 3 Rdr Dansk, par Sokker 3 Mk. Blaa
Bardmes Trøie 4 Mk. Sølv Knap 1 Mk. Blaa
Bardmes Kappe 1 Rdr. Blaa Bardmes Lange Underbuxer
1 Rdr. Gammel Rdr. Brun Bardmes Hose 1 Rdr. 4 Mk.
par Sorte Uldne Strømper, Blaa Bardmes Lerret med
nye Ærmer, Blaa Bardmes Hose med 3 Sølv Knap
per Verderet for 6 Rdr Knapperne 1 Rdr. 3 Mk. Gran
det Skind Lie med Mattrøyer 3 Rdr. Entret Lee med
Mattrøyer 4 Rdr. 2 Alb. Blaa Bardmes
3 Rdr. Vallmuans Trøiding 1 Rdr. 3 Mk.

Steede

[illegible]

Hvad handler en gav troskab S.H.
Enkekone Anders Christensen barnet som Niels Thaarup
og Else Thomasdatter retteligt bord nuuer bevandes
Dem nyttige Lejrkonerne! Hvorpaa Niels Thaarup
fremlagde en Legride Regning, som Hans Gaard Gods Dis
Høgen skøller skulde betaale for den tid Dem til Vore Dage
nytte i sin Datters Gaver havde i Huus Huus
og Gards vigtige udlagninger, og Hvad Gaarde
paa af Dette Høgen skøller Gaver skulde.

Efter Dette mødte den fremlagde Regning
blev læst og Dette lesant Christen som følger:

Anno 1775 den 8 October kom Salig Høgen
skøller til os, da han havde faaet sin Arm i Stykker
og han gik ude Dagen da han kort kommen og
ligelig om Aftenen fik en Apostering Ryg og
Vaanen natten ind Dette til mere Vanskelighed
at Cotere Gaver end Dette — 1775 den 10de Januar
kom Gaard til os en ny Stammedragen
og med Dig, blev da legende Gaarden for
kom Gaard i 17 Dage, da fik Gaarden
Dreng Ejg Vanvid Natten ud og
skulde da Dette om Natten
og begravet til en paa nordre Side
af Høgen til og kom der 8 ved
for Gaarden Dagvandet og Legende
Vand nu Dagtiden i Alt 2 Dage
og Natten i Alt 1 Dage
Gaarden og ved Salig Høgen
Dødsfaldet ikke Gaarden
Rammen med Tilgard 179
Gaarden den 27 February 1779
Niels Thaarup

L. S.

Fremlagt i Dette Aften Salig Høgen
skøller ude Nørbo Huus 25de February 1773
Testere paa Dette Gaardsbestyrers Vegne
Gaarden Tuevinogtig Christian Nielsen

[illegible]

115

Ego Franciscus de Pfeffer Franciscus filius ejusdem
quondam Collector Bonae Spei x Bona Attendende ex ma-
nutenentia Petri Sebastiani Pfeffer Sebastianus Pfeffer
Sebastianus Pfeffer Sebastianus Pfeffer

Johannes Gaudefroi Lieutenant Général civil et
criminel au Chatelet de Paris, Conseiller du Roy en ses
Conseils, Maître des Requêtes de l'Hostel de Sa Majesté
Commissaire en cette partie, Salut. Sçavoir faisons que
Jean Pfeffer Sebastien Pfeffer Sebastien Pfeffer
Sebastien Pfeffer Sebastien Pfeffer

[illegible]

Anno 1711 [illegible] Februarij hath ihr Königl: Maytt: mich Christian Ihrer Königl: Majestät Dienern Schultzen Oehr Frankenhausen Amtsverwalter Christian Wilhelm Heere und Jochim Friedrich Hartmann Wilhelm Oehr Amtsschreiber [illegible] Amt Heere [illegible] Amtsschreiber [illegible] Amtsverwalter [illegible] Amtsschreiber [illegible] Amtsverwalter [illegible] Amtsschreiber [illegible] Amtsverwalter

Jens Poulsen af Hillegsø gjorde hiertil anmelde han Cancellieraadsmand Tøger Møller paa at gaae med sine Børn paa Barnefødselsleie Penge Sandning og de indlaserede for sin Datter Lastes vinnings vedkommende ikke forlangte! Derhiemmed Jens Poulsen af Hillegsø han med Skifteet morgendagen og udspørge Dem indlaserede hvem giøre sig berettiget paa at faae udfriedte de efter Salig Tøger Møllers tagne Barfoden tilgode Kammerer Gregers! Hvilke paa Jam minderig saa en Gange spørgelig maade samme at Bunde udtrykte, Og blev der for Skifte Skiftet udsat i 5 uger hvor udsætte Skifte, da Gandgiesmand ønsker hvor Skiftets fremkning at faae al-ting i Rigtighed, og eller Gangene indlaserede, Og de indlaserede de Dette Forlangte og efterlelse tiet gaae paa Barfodens tilgode Gaarde udsandet. Der blev Skifte udsat til endelig fremkning tie i Dag 5 uger, som Skiftet tie den 17de Juni nytkommende, da eller de Kommende sig igiem Gaar at indfinde sig Datum utsupra, Jens Poulsen. Christian Kleen

Efter og efterfølgende tie den 17de Juni 1773 er indfundet sig Skifte Forpagter Ingemagter Christian Kleen tillige med Sørgen betagne og undtagelse Skifte Arfvingerne blandt, ude Barfoden efter Salig afgangne Tøger Møller tie Skiftets Beviser for Stagnende og endelige fremkning i overværelse af Jens Poulsen Hillegsø Jem ønsker ovring paa fri Fri Bygge / for efter Dem fremlagt Gaardsregnskab og Skifte arten tilfort / de endelige tie fundet eiga Debi og Credioren i Barfoden / samme Gaden Jem Tøger og den Ingemagter / som i Indkaldelsen Landets efter den Tøger Møller paa Grund af det Skiftes Kommer Nils Jacob Bedersen Nørre Hedig 7 Tønder 2 Rods Nils Nielsen Ulbæk Jens 5 Tønder 2 Rods Poulsen Wilcrøgge Christen Jensen Tingstrup 2 Tønder Christen Christensen Willem Anne Nielsen Sutter Handiem gieldt und Anders Larsen Ørenbøe 1 Tønder 5 Rods Christen Christensen Ørenbøe 3 Tønder Kiersten Hvid i Vesterbøe 3 Tønder Mikkel Mikkelsen Ørenbøe 3 Tønder

[illegible]

[illegible]

[illegible]

Forretningens afskrift paa grund af H. H. Dr.
et gjeldende H. H. Pladeters indsendelse af 18de
og 19de Februar afslutning af tilsammen 3dje
Mandag den 10 April 1773 Samsøe Fæste

Af de efterfølgende Gods udsigninger Jens Paulsen
Sandt Kudsmand efter Gaards faadt ved Forretning
om de Mærkboen, med fornødne formaades
de skjøder, informationer og udskrifter, ere forrettede
Gaards given Dem dillation med nogen tid
Dennes dog efter dersom ingen forgjæld
Skifte, men ved den sidste og hemmelighed, da
Sandsynlig det er at sige gjældsmænd paa Gaardmand
de Jens Kudsmand Skifte efter paaraabte Jens Paul
sen Hellegaard, om gjæld siste nogen fordring, Bud
er end end fort er, som Mærkboen de Indsigt
bør Skriftes, Gaarde gjæld er Secreta enhver
i nogen maade at have Beidende, Ders saa end
fort og transporteret Mærkbøns Indhold.
Summa Saaledes, I Mærkboen omtales, der
de gjøre 8dje og 19de Auctionens Beløb efter
udkommende Auctions Forretning er
4 Rdl. 4 ß D. M. Mærkboen liegaarde
paa udpillige Steder efter Sølv Høgen Skø
ders vedtegnelse som efter anden Gudes indhen
mit 56 Rdl. 4 Dem Forinden Gaarden ved
Jens Paulsen Ses Gaardsagt, og at erhve
Jene Gods de Creolenende, og de efter forbemeldte
Skjøtning er er Bedre at undsøge Mærkbø
nene Indhold, Beløb Dem Gaardsagt Jacob
86 Rdl. 3 ß. Bornemand underskrevne udgiftens
og Skjøtning Saaledes, Niels Schaarup Kunst
hegaard De Segede Udgiving i Skiftet Gaar
Gagt og mindesingens Beløbes opgø
bere af Summa 19 Rdl. Bevaar
Sandser Anders Christensen i Nordal

[illegible]

Dette maatte paa Exekutorens vegne [illegible]
[illegible] paa Gran Gaarden [illegible] og efter at [illegible]
[illegible] og andre paa Proclama [illegible]
og Fredelorens paa et Gjæld [illegible] paa Exekut-
ningen og [illegible] med [illegible] og [illegible] Fri-
drichsen Exekutor debitorerne paa sin Dødsboes
Gjeld at underrette [illegible]
contra [illegible] og [illegible]
det sig, saa saaes de [illegible] [illegible]
i [illegible] og [illegible] sig for at [illegible] for
[illegible] for [illegible] og [illegible] [illegible]
den gavt [illegible], og paa det [illegible] for [illegible]
[illegible] at de [illegible] [illegible]
[illegible] [illegible] [illegible] [illegible]
[illegible] Bath i Hillegaard paa Bygen Cautionist for
[illegible] Jens Paulsen, [illegible] [illegible]
[illegible] og [illegible] og [illegible]
[illegible] [illegible] [illegible] [illegible]
[illegible] Dette [illegible] datum ut supra [illegible]
Klein

Efter begjæring under [illegible] som
Cautionist og Borgen paa [illegible] [illegible]
af Paulsen Jens Bath — Som Vitter
er [illegible] Niels Schaanck Anders
Møller.

Efter [illegible] Anno 1772 den 16 November [illegible]
[illegible] Jacob Thestrup [illegible], [illegible]
Justitsen To Jørgen Hansen [illegible] [illegible] [illegible]
[illegible] Skolrup [illegible] Westervig Kloster og [illegible]
[illegible] Beboere [illegible] [illegible]
Christian Klein [illegible] Westervig Kloster [illegible]
[illegible] [illegible] Mand Mathis Paul Nielsen og Jens
Christensen [illegible] af Østergaden, [illegible]
[illegible] [illegible] Christen Jacobsen Nymand [illegible]
[illegible] 1771 skal [illegible] [illegible] [illegible]
[illegible] at [illegible] [illegible] [illegible]

[illegible]

Jørgen Gundsøe Hørbøe Skøde til Boelgaard Jørgensen
i Kiøbenhavn med Hus og Grund i Kiøbenhavn med Hus
og Grund som Jørgen Salig Brandes efter
Skifte og Udlægsforretning Hørbøe gjorde til i sin
Salige Enke Anne Brandes med mageskifte
Efter Skøde og i Forening udlægsforretning er
at udsøge efter Skifte Brevets Oplysning og om muligt
nærmere Stedning til d. 25 July 1772 for Justitsraad
og Justitiarius Thomsen og Overretsassessor Schiøtt Forsamlet
i Kiøbenhavn, er der Salig afdøde Christen Jørgensen 84
mand som var gift med Sangers Klarede, der efter Skiftelovens
lig nogen, som var forfalden siden til nu lagt Land
Skifte at Sørgen, Fuldmægtig Herpen Ejendom med
Salig Brandes udsøgte til det min Ejendomme at mulig
nogen nogen Arvinge Samt Kommer, som og om Brevets
Skøde afdøde, da he ingen Penning Penge at udgive
til alle Arvingerne og de dem Lier Skiftet gaaende
gjøre at Lage mere. Saaledes Passeret blev protocolleret
med vore Gundes underskrift Datum ut Supra, Den
Skifte Forvalterens Hæfter og Arbeidere Jr. Etatsraad Kol
dup Sørgen som Fuldmægtig Christian Kleen. Som
formænd Christen Jørgensen Søren Faggesen
Som Arbeidere og Vurderingsmænd Paul Schild
Jørgen Jens Christensen

Anno 1772 den 25 July var mødt som Sørgen
Skifte Forvalterens Fuldmægtig Christian Kleen til
lige med Formænd beslagne Registering og Vurderings
Mænd for efter afgivelsen at have faaet sagt og forkla
ret Skifte; Hvorpaa som Enke og Arvingerne for
mundsen Sørgen ved min ikke at have faaet nogen
Arve eller Nødtørft for Gundes Salig Brandes efterla
den Gods i Kiøbenhavn som Gundes Ejendommes Hus
Gaarde og Haver sagt og udmin for Gaarde og Gunds
Gaarden Skifteret efter Gaar udmin og har fuldt
og forelæses Skifteretsskifte efter udsatte Lier d. 10 de
Januarij 1773 da alle Arvingerne igjen Gaaen at
have mødt Ole Aggesen ut Supra Christian
Kleen —

Anno 1777 10 Januarij hora nona post ortum Sol.

Ut in Ephemeridibus ad Astronomam spectantibus Ephemeridum Regiarum Berolinensium Anni Domini 1777 ad Longitudinem Loci Observationum Regiae Berolinensis Latitudinem 52 gr. 31 m. Longitudinem 30 gr. 14 m. Tempus Medium Solis Verum Longitudinem Solis Longitudinem Lunae Latitudinem Lunae Ascensionem Rectam Lunae Declinationem Lunae Ascensionem Rectam Medium Coeli Longitudinem Medium Coeli Longitudinem Ascendentem Eclipticae Longitudinem Ascendentem Aequatoris Longitudinem Ascendentem Aequatoris Longitudinem Ascendentem Eclipticae Longitudinem Medium Coeli Ascensionem Rectam Medium Coeli Declinationem Lunae Ascensionem Rectam Lunae Longitudinem Lunae Longitudinem Solis Verum Tempus Medium Solis

Ejeren med Dårig Vanrøgt, som gjøres han at ansøge om
dem til udgift, alle om Gud med den ansatte Vurdering
og Ophold han formøgt, hvorpaa de Overlevende ej at have
noget krav, som Barnfoden til udgift ~~den Avlende~~
ikke Fader og ej til Ærig som gen efgjorde, forbaud
sagde Overmuder og til udgift Avlende med Frøk og Datter
overlevende Faderne med Dårig Vanrøgt, som den ui-
mødige Formøgenhed at de i alle Deele have formøgt
med Vurderingen og den ansatte Ophold og alene ustat
feendigt gaf Costa for Overformanden om udfærdi-
den Dårig afværes efter lovmæssige i Skovenland fuldt fuldt
ens lemiste Gantie Rbdl. 33 Og de Barnfoden Indlagte Suma
5 Rbdl. 33 6 Sk. dens udgifte Summa 63 Rbdl 8 Sk. saaledes
til dårlig 36 Rbdl. 14 Sk. Dårlig efter ikke som Gelder
Barnes Legaldning som er 18 Rbdl. 4 Sk. og af den Avlende
Dårlige lod med Datteren 9 Rbdl. 32 Sk. Datteren Anna
Christe Datter 9 Rbdl. 32 Sk. udgjør Gæld Barnfodens Legaldning
36 Rbdl. 14 Sk. Dårlig den omtvistede udgjort 9 Rbdl. 32 Sk. ikke
udfaldne Gæld aber Sammenlagt, ville dannet Summen
i de anførte Gjeldsbrev at give, som den Kongelige Overretts
Gudelig og retfærdig afgjørelse efter Gudes Ord og Lærig
omstændighed, da Gud saa ofte ved Gravdi Barnfoden forsøge
den og forand Ugjerning og Vurderet er, ligesom og Gud med
tager Legaldningen af Gjelder Dårlig Mandes efterladte
ber i Skovenland som er 18 Rbdl. 4 Sk. Gjelder ikke
Og de aber Sammenlagt er 9 Rbdl. 32 Sk. Gjelder ikke
ikke i andre Tilfælde, som og det ikke Barnfodens Ophold
de Gjelder. Og skulde Gud igjen forandre den Dødsdag gjøre
saa den Gjeld nu tilbagde ligger Dårlig Vanrøgt igjen
Sammen Gjeld til afdrag og dør at tilbage Datteren, som
Ejeren under udredelse i nye Ophold udbetaler de egne
Sammenlagte Gjeldsbrev, Datteren tilbage Sammenlagte Gjeld
at faa fuldt, og paaleverede Sentence ikke Dødsdag Lov

Datum til Ridderhus Christian Skeen / Christenbal
Lauritz Lauge Sam. Barnfodens Vurderingsmænd
Paul Michelsen Jens Christensen

Anno 1773 den 12te Januar blev efter Skifte efterladte Boe efter Salig Ole Andersen fra Taabelbjerg efterladte Enke og Børnene for Etats Raad, Amtmand Hr. Wattenberg Closter og Amtmand Gunde Bøhl eigenlig Tilrettelagt Christian Klein for Amtsskriver Tobiesen Closter Tilligemed Tilstaaende Registerings og Deres Boes Arvingers navnelig Peder Gaardman og Olle Nielsen begge af Taabelbjerg for at gaa tilrette og ham mundlig Skifte og Tilrettelægge imellem Arvingerne efterladte Hustrue og Børn. De havde Skiftet med sig Hustrue Pauline Anne Andersdatter og Børnene nærtagne Langsvenge Niels Schaarup i Taabelbjerg Jens og Cornelius Tilstaaende Formyndere for en ung Søn Ole Olesen til hvis Formyndere Aars antagne Gaardmand Anders Christensen i Nørbæk og Ole Frederiksen Dorte og Karen Olesdatter til hvis Formyndere Aars antagne Niels navnlig Jørgen Christensen af Schaarup, som alle i Kraft de nu given Formyndere af Skifte Retten dem tilhørende at observere Deres Partes Myndighed og Ret som følger

I Dødes Stuen

Seng Hynde Dele med Skiffe 2 Rd. / Ditto Hovedpude 1 Rd. / Hynde Dele med Skiffe 2 Rd. / Hynde Dele 1 Rd. / Hynde Dele med Skiffe 2 Rd. / Hynde Dele 1 Rd. / Hynde Dele med Skiffe og Bagge Sengs Ditto 1 Rd. / Hynde Dele 1 Rd. / Hynde med Sitteraab 1 Rd. / Hynde 1 Rd. / Hynde 1 Rd. / Ditto med Hynde 1 Rd.

Sengs Klæder

Sengen med Lady Bunge Laagner og Sengeklæder Underdeeng Dens Gunde afvendt. / Det øvrige Entree Dagligstue og Kammer Dens antagne Det øvrige Formyndere. / Dø Afvendtes med

Ehrwürdige / Hochgelahrte / Gnädige / Hochgeehrte Herren Pfarrer und Schulinspektoren / Hochgeehrte Herren Lehrer / Liebe Eltern und Freunde unserer Schule!

Wieder ist ein Jahr vergangen, wieder stehen wir am Schlusse des Schuljahres, wieder gilt es, Rechenschaft zu geben von dem, was wir in unserer Schule getan und erreicht haben.

Die Schule zählte im Anfange des Schuljahres 52 Knaben und 48 Mädchen, also zusammen 100 Kinder. Am Schlusse des Schuljahres waren es 51 Knaben und 47 Mädchen, also zusammen 98 Kinder. Es sind also 2 Kinder weniger geworden. Es wurden 2 Knaben und 1 Mädchen aufgenommen, 1 Knabe und 1 Mädchen mußten wegen Krankheit ausscheiden, 1 Knabe und 1 Mädchen wurden wegen Unfleißigkeit entlassen, 1 Knabe und 1 Mädchen wurden wegen Unfähigkeit entlassen, 1 Knabe und 1 Mädchen wurden wegen Unfleißigkeit und Unfähigkeit entlassen, 1 Knabe und 1 Mädchen wurden wegen

I Kiøkkenet

[illegible] 1 Dito Tallerkener 1 Dsk 1 Kaffekande Da-
[illegible] 1 Dsk 1 Stort Fad 1 Rbl 1 Fiskekar 1 Rbl 1
[illegible] 1 Dsk 1 Kniv Kande 1 Dsk 1 Stort Smørfad 1
Dito 1 Dsk 1 Bl 1 Ved Kammen 1 Bl

I Brygerset

[illegible] Kiedel med Hellen i Omkreds 6 Alen 2 Tommer
[illegible] med et Stort Brandvinsbrænde 1 Rbl 1 Bænk
[illegible] Bænke 1 Rbl 1 Dito Bænke 1 Dsk [illegible]
[illegible] Dsk 1 Bl 1 Sand Sænke 1

Paa Gaarden

[illegible] Sand Sænker 1 1 Skeer og [illegible] Sænke 1 2
Skeer 1 3 Stk Gamle Seler 1 Dsk 3 Dsk Fremdeles [illegible]

Creaturer

[illegible] Koe 1 Tyr 1 Kalve 9 Raa 1 Rbl 1 Hest 1 Rbl
[illegible] 1 Dito 3 Raa 1 Dsk 1 Traning
[illegible] 5 1 Dsk 1 Graa Føl 1 Dsk 1 Brun Føl 9 Dsk 1
Hest 1 Dragen Dito 10 Rbl 1 Dito 6 Dsk 2 Traa
[illegible] 1 Dsk 2 Traa ung mar 10 1 Traning
[illegible] ung mar 3 Dsk 1 Gris Sæd 1 Dsk 10 Faar 6
[illegible] 2 Bivaner 1 Dsk 1

Vogne og Redskab

[illegible] Vogn med Sellaa 1 Rbl 1 Dito 6 Dsk
[illegible] Vogn 2 Dsk 1 Hø og med Pas
[illegible] 6 Dsk 2 Harve og med Tænder 2 Dsk 2 Jern
[illegible] 1 Dsk 2 Pinde 5 Dsk 1 Løse Bænke 1 1 Rist
[illegible] med Rist 1 2 Hellen med Kran og Bænk 1
[illegible] 15 Dsk 2 Hexelar 8 Dsk 1 Old Jernkar og
[illegible] Sæd 1 Gun Bænke 12 Dsk 1 Vand Bænk 1 Dsk

Udsaet Sæd i Jorden

[illegible] udsaet at have 4 Tønder [illegible] Skovsaa
[illegible] 1 Tønde Bøge [illegible] Sæd Bøge [illegible]
[illegible] Sæd 4 Tønder [illegible] 2 Svanemuld 1 Rbl 1

[illegible]

[illegible]

[illegible]

[illegible]

[illegible]

[illegible]

Ærbare Søren Berg Niels Skaanes og hans Hustrues Berg
ne, gamle Selskaber, Skattelandet Huus gierne Gaarde an-
sætte Huusbønder Kiøre Bønder hegner nøyt saamegt af stand
bøn som Danes Ensidige, og nu Ønske Sang til and
hyre Dønk mere, hvoraf Gud nu skaffe os
bønder ampaaregbarn vantil af hiem selskaber og
Gud af Land-Hird Skarlunge den Gaarde Gut til Gar
de Gaarde paa Kiøst, som Gud skaffer Gaardes bønder, efter
Gaardes Værd skal blive udskiftet og af ingen nogen
gave af Gaar Gud og Gaardes Salig Mand med nøye Gaar
sandelt uden det Kiøst da Gar i Skifte mere til
lagt Saa giøre Enkens Gaardes saut afsla. den Gu
de selskaber anderledes Gaa det Gaardes Kiøre bønder
som meest ingen Ønske ingen Danes Skallig og
med Gaardes Sang afgaarden, og saaledes samtlige
Gud sig Gaarde efter Gud Kiøre, til Gaardes bøn
blive saa Gamle, eller udtaar sig i ægteskab
va og gøre udgaar en Skiøtlig Ønske Sang og giøre Danes
skallig og Sangfal, og efter Gud har varen afgaar
Gaarden Gaardes bønder saaledes blivere gen
gangen sig Gud ungdomelig Ønske Skift Skaden nu
sig giøre den ungdom udgaar af bønnens saadan
Sangen som Gignbønnen med Gaar blivere til
lagt at ingen af Skiøt Skiøt udsteden gen
den den nu tiedrette anbragt, Gantil Enken en
nillighed saa samegt af Gaardes vel som tilligen med
bønnens tillagde anbragt Landvirgiøre Skiøt, Gaa
saadant Enkens og Salig Mands Enkening, ingen en
gang af bønnen saadan Sangen som Egenbønnen
ugdøgen uden Compliret efter den gen den efter
vanes Salig Fuldmagt tilsendte anbragt Skiøt som
som Gaardi skaffbarn blive udspaarnde saaledes
til bønnenes den ytter Cassen Landskatter og
ampaaregbarnes blivere saaledes af Enbønnen Gaa
saadant Land Skatters sammen, de af bønnen sam

[illegible] Skifte er gjort og [illegible] Enighed og Enighed
[illegible] [illegible] [illegible] [illegible] [illegible]
[illegible] [

I Effekter

Hvoraf En mand 2de Jern brand 1Rdr. 1Mk. Engen den 3de
2de vogn Sanden 2de 2de Sneg Spand 3de 3Rd. 2de Spand
Penne 3de 3Rd. Paraply Pelsk for 1de Spanding Mun
1Rdr. Uden Pelsk 1Rdr. 3de Jern Federmuus 3Rd.

I Vestrem

Digt Saw og en Sedan Saw 1de 3Rd. 3 Sacke 2de 2 Salm
Sack og en Sneck 1de 3Rd. 1 Par Brand pytter i Ring
1Rdr. mesting Arig Jern 2de 1 Stem Ovn med ring
og 1de Sved Sæb 1de 1 Hind Kjøn Sadler 1de 6 Par Kjøn
Bukser 1de 1 ny Sprøjte 2Rd. 5de 1 gammel ditto 1de 3Rd.
1 Kjøl Karrie 1de 3Rd. 1 blaat Leder Kjørning med 2de
Knapper i Vaysen 5Rdr. 1 blaat Vardmels ditto 2Rdr.
1 Par Leder Kjørning Seele Vest og Ærme 6 Rdr.
1 hvid Vest 3Rdr. 2Mk. 1 Sneck under trøjen 1Rdr. 2Mk. 2 par
Hind Ærmer 1Rdr. 1 grønt Vardmels Kaabe 1de 3Rd. 2Mk.
2 par Pantaloner 1Rdr. 5de 3Rd. 1 par Bar 3de 1 Hatt 1de 3Rd. 1 Kat
Hue 2de 1 Hatt 1de 2Mk. 2 par blaae Strømper 3de 3 par
gammel Strømper 2de 2 par blaae Vanter og 1 par
Sauskin 2de 2Mk. Strømper 1Rdr. 2de

Kuge Seksen

Fiskes Kug bestaaende af 2de Gjøer og 3de Gudder
Kæpstord Jern uden Wurdering Kruds og en Curt
som og Skifte Vatten Ovnsegn Ellen mand Jern
6Rdr. ditto 4Rdr. Salpeter ditto 3Rdr. ditto Jærn Kjedler 2de
almindelig Kjøer 1Rdr. almindelig ditto 2Rdr.
Vardmels ditto 1Rdr. 3de ditto Jærn Gryde 2de almin-
delig med Bøge 3de 1 Hals Kjede 2de 1 blaa Gangaas
Sagen 1de 8Mk. 2de Hangaas Sagen og en gammel
Baar 1Rdr. 2de med Syer Kjøt 5de

Creaturer

1 Mød Oksen Lobe 12 Rdr. 1 Sand Lap 10Rdr.
1 Sand Lob Klag Baar 10Rdr. 1 Graa Lob 12Rdr.

[illegible]

[illegible] an Adam mit Christian Lukam wegen Jungen Hans
[illegible] die Erben 20 [illegible] alle mit Gemahl wegen Anna
[illegible] / Peter mit Leonhart wegen des Jahn Hans
[illegible] 24 [illegible] Jahre Hans Jörg Jahn wegen Schulden
[illegible] Jahre mit Jörg Jahn wegen Jörg Jahn
[illegible] Jahre Jörg Jahn wegen Schulden
[illegible] Jahre Jörg Jahn wegen Jörg Jahn
[illegible] Jahre Jörg Jahn wegen Jörg Jahn
[illegible] Jahre Jörg Jahn wegen Jörg Jahn

Postscriptum 1000 thaler Prima Lege le Lodeham-
gen [illegible] 5 Stoele Calis Vskere efter Hoppe Vogts
Anna Eppe Vogts Wiere efter [illegible]
Oehte [illegible] Vogts efter [illegible]
[illegible] Oehte [illegible]
[illegible] Lege [illegible]
[illegible] Oehte [illegible]
[illegible] Lege [illegible]
[illegible] Oehte [illegible]
[illegible] Lege

[illegible]

Octavo Anno Regni Regis Caroli Secundi
Angliæ &c. Decimo Sexto Anno Domini
1664 Die Martis Decimo Septimo
Mensis Februarii

Memorandum quod Ego Johannes Ap Rhys
Gwynne Armiger Vicecomes Comitatus Cardiganensis
Ac Ego Thomas Lloyd Armiger Vicecomes
Comitatus Carmarthenensis Ac Ego Johannes
Williams Armiger Vicecomes Comitatus Pembrokiæ
Ac Ego Johannes Lewis Armiger Vicecomes
Comitatus Montgomeriensis Ac Ego Thomas
Jones Armiger Vicecomes Comitatus Denbigh
Ac Ego Thomas Jones Armiger Vicecomes
Comitatus Flintensis Ac Ego Thomas Charnock
Armiger Vicecomes Comitatus Salopiæ Ac
Ego Thomas Gwyn Armiger Vicecomes
Comitatus Merioniethensis Ac Ego Johannes
Williams Armiger Vicecomes Comitatus
Anglesey Ac Ego Thomas Jones Armiger
Vicecomes Comitatus Caernarvon Ac
Ego Thomas Lloyd Armiger Vicecomes
Comitatus Denbigh Ac Ego Thomas
Jones Armiger Vicecomes Comitatus
Flintensis Ac Ego Thomas Charnock
Armiger Vicecomes Comitatus Salopiæ
Ac Ego Thomas Gwyn Armiger Vicecomes
Comitatus Merioniethensis Ac Ego Johannes
Williams Armiger Vicecomes Comitatus
Anglesey Ac Ego Thomas Jones Armiger
Vicecomes Comitatus Caernarvon
Ac

Efter de den Gude Herres Forretning at forretage Hans Ole Pettersen Mathisen med sig omsprekende Ole Mons Knudsen og Peder Jørgensen af Samsø Westerbjerg og Lars Ericksen Kiærs blev der der Sag forelagt og forrettet saaledes

I Sølvtøi

1 Stang Sølv bord, 1 ditto Kammel 1 par sølv i Skuffe pal 1 Fem Lødige 1 Gange Ske. 1 Stor Ske 1 ditto Sal, 1 Giøre Kapsel, 1 Fem Kapsler, 1 Kande 1 Vin Stor Kande 1 Sølv Fit 1 Lodes Lod 2 Stor Sorle 1 Stang Sølv bord

Messing Sager

anvendes Skjønt den ikke Nød Vandre Dørt 1 i Brat 2 Lysar Ferder 2 Klokker Gaaende Lagner 1 Mød Sprøt Skjøn 2 Køl Kedler 1 Lysar Kude 1 Lanne Fad 2 andre 1 Skjøn Dørt 4 Jern Køl 1 Lanne Fad 2 mindre 5 Fremdinger 1 Par Tænger Skjøn 1 Ditto 2 Lysar Kuder 2 Lagner 3 Lysar Kuder

Tøi

1 Fem Lærd i Skorstenen 12 Par Dørt 1 Bolt 1 Par 4 Fem Sæder 1 Ring Jern 1 Kuder Hardel 2 Par Dørt 2 Vaning Sænder 2 Baun Sænder 2 Par Sæder 1 Hvan Dørt 1 Dørt gjemme i Bag 3 Dørt 1 Hvan Kammel 1 Bolt Dørt 1 Bolt 2 all Sænder 1 Hvan Skrin 2 Lagner 3 Lagner 1 Mød Bolt 1 Bogte 2 Dørt Jern Dørt 1 Bolt 1 Dørt Bolt 2 Gl. Ringe 3 Dørt Gryder 2 Ild Kage 1 Hvan Sølv bord 1 Par Dørt Dørt Dørt

[illegible] [illegible] [illegible]

Anno 1773 25 Februarii / Item habe 30 d.
[illegible] habe [illegible] Schaden [illegible]
[illegible] [illegible] [illegible] [illegible]
[illegible] [illegible] [illegible] [illegible]

Gedachtnis

Anno 1773 25 Februarii / Item habe 30 d.
[illegible] habe [illegible] Schaden [illegible]
[illegible] [illegible] [illegible] [illegible]
[illegible] [illegible] [illegible] [illegible]
[illegible] [illegible] [illegible]

Efter Forpagterens Fuldmagtsg Christian Klem
felgs med Vitnesbyrd mand nærlig Peder Skaarup
af Skaarup og Hans Madsen af Højriis for ifølge den
ske efter Dødsfaldet lovlig holdte Registreringe og Forfø
lings forrettning, at forstage Skiftedering og skifte
Boedelling imellem Sandse efter lovlige arvinger som
forand ere indviklede og samtlige ~~Arvi~~ Boedelens ud
komne da til den umyndige Elsemarie Formyndere
efter Sandse egen Forlangen der udtagt Peder
Madsen Engelbrandsen, som og har nærværende for
de Skifte vitnen efterat den umyndiges Formyndere
have beste maade at lie sin og bragte sin umyndiges
beste saavidt som lillader, og derpaa log Forretn
mingen sin Gang som følger

Registreret

Lang Tømmer Bord paa Gord 3 / Dette Kjøkkel 4 / Stue Ugn
med Indrettet 2 / Jern Kakkelaf 1 / Jernud Vinds
Gruge stod 2 / Knæ Gruge stod Fuldtilgammelt / Dette
Sal 1 / Gruge Fastil Lighed Fuldt / Jern Stænge
Vegg 1 / Kaile 1 / Jernkjed stammel tilgammel den
umyndige Else Marie / Sort Tømmer Kist som Bun
Kiste 3 / Grønt Kist 2 / Tømmer Kist under Trøje 4
1 / Blaat Vandmels Krøj Dug 2 / Hvid Sarte Erdren
Cubler 2 / Hvid Kjedler Trøje 4 / Blaat natt Trøje 1 / Hvid
Vandmels Trøje 4 / Hvid Vandmels Trøje 1 / Blaat Stræk
Tøj 1 / Hvid Hatt 1 / Jern Stat 3 / Jern Blaat Strøm
Tømmer Bord 2 / Lille Leders stod 3 / Jern Sabler 4 / Lille
Gande Vegg 4 / Jernstænger 1

Vestre Kammer

1 Sort Almindelig Kjøn 1 / Blaat og Hvid Lærred
en 4 / 1 Sort almindelig Kjøn 1 / Hvid Dette
med Lærd Hvid 3 / Hanne Buxer 3 / 1 Mørkt
Sort almindelig Kjøn 2 / 1 Hanne Skiort 4
3 / Hanne Buxer 4 / 1 Blaar Hanne Lagen

[illegible]

[illegible]

[illegible]

Cheng vp Thomas ab Illmers Erbf. zu Illmers Erbf. 10 Thaler
Erbf. Thomas die nichts hat zu verkaufen da-
gegen ist Illmbsen Erbf. Hans Illmers Erbf. 10 Thaler
Gemahlin ihr verkaufte Erbe Erben an ihr Erbe
Clemmen Hans ab Erbf. an alle Schuldt Clemgen Hans Erben
Thaler Clemen Cremsdorff Zins 10 $\frac{21}{32}$ Schocke zu ge-
hörigen Erbfrauen Einkommen / ad hoc notificandum
ist Hans ernhardt ihrem Mann Erbg Jahr / ad [illegible]
mittel / von [illegible] Erbe ad [illegible] / mit [illegible] Erbe
an die Clausa ihrer Erbrecht Erben / Erbe [illegible]
von Gott / [illegible] an [illegible] ad die Margaretha
3 Jh 10 $\frac{21}{37}$ Gemahl ihm [illegible] der
[illegible] Erbe [illegible]
Erbe Erben [illegible]

Ego Christian [illegible] Hinrich Clemm Illmers
[illegible] [illegible] [illegible] / [illegible] er
[illegible] Christ [illegible] ihrer [illegible] mit
[illegible] Jhr [illegible] / ad hoc notificandum
ist Hans ernhardt ihrem Mann Erbg Jahr / ad [illegible]
mittel / von [illegible] Erbe ad [illegible] / mit [illegible] Erbe
an die Clausa ihrer Erbrecht Erben / Erbe [illegible]
von Gott / [illegible] an [illegible] ad die Margaretha
3 Jh 10 $\frac{21}{37}$ Gemahl ihm [illegible] der
[illegible] Erbe [illegible]
Erbe Erben [illegible]

[illegible]

7. Saa skal samtlige Skifte-Arvinge Executor forundtagne
ingen af de efter skifte-Retsmøde Dannelsen til det
gjeldende Skifte-Retten paaraabte de i saa Maade uvidende
Fordrende Boedes Creditorer, om Gaard maatte anvende
de foreslaaede Gaver at arrangere, og om de samtlige alle
mulige af disse skifte maatte om de samtlige alle
Ord de samtlige samtlige Executor de maatte det saa i alle Dele saa for
den Skode Grensen som Tofter af Forbes guarden, som
Gaard-Ejere Gaver og indgaae at betale den udgaaende Ge
ne af Forbes Effekter med Vurderingen, de samtlige
Ringer gaae forandrede maatte!
Ej saas de
Fordoes med Dato 23 Dec. Gaardsfolkene indtil Overtagelsen
ere! mens de samtlige arrangement for Executor af
mens de arrangere det ved de deres Arbeider
sen efter Vurdering. Den afgaaende Gaardes Gaard
forand Registreret og Vurderet er, for den Vanskelige
udbetaler eller i Skifte indmeldes forenemgen, ligge
48 Rd. 1 Mk 2½ Sk. og Else Marie Svendsdatter er ny
gaard efter Gaardes Taxe 3 Rd. 3 Mk 10 Sk, Resten gesam
Gaard Gaards efter Gaardes Gaar i skifte grande Gaster, Gaard
Evaloes Skillinge, og af Gaards Skulder udgjøre 18 Rd
ved ligesom Gaard opmuntre udbetaling indgaaede ophæ
delse Vaterman Else Marie efter Skads Svendsen Gaar
en skiellig Dag, bespaarende af 2de Gjæld og 2de Gaard
som Gaard ei opretholdes, og da Gaard Anne
Skadsdatter har indgaaet ihuus accord med Gaards
Den Skads Svendsen at Gaard Gaards Gaarde
gaaer Gaards selvanlig udbetaling efter Gaards Vad
en skiellig Bygning efter, ansat af Gaard efter
Gaards Vaderhalder og Gaards Gaar

[illegible] og ved [illegible] [illegible] [illegible] Boedes
[illegible] [illegible] [illegible] [illegible] [illegible] [illegible]
[illegible] og [illegible] [illegible] [illegible] [illegible] [illegible] [illegible]
[illegible] Brudt ut Suppleant Christian Klein
[illegible] Sønn
[illegible] Peder Christensen Sønn Wurderung
[illegible] Peder Christensen Carl Hansen

Efter Sønn Hans Christensen Nordrup	Anno 17/32 den 10 February indfandt sig for Forsamlingen og Efter Forrige Tilsigelse Wurderingsmænd til Wurdering af Etatsraad Kaldrup til Wederlag Arter og Korn, Hans Wurderingsmænd vorder Jørgen og Christian Klein, blevne med tilsagte Forretninger og Wurderingsmænd, nemlig Carl Christensen og Jens Schaffer skulde ved Kandrup inde Forholdene i samme Kandrup, efter Jens Christensens afgang ved Dødsfald Salig Jongeberg Paulsen efter forefalne og Indling ved Forretninger og om muligt Penge og Herredsfoged Christensen og Landmanden samme Jens Christensen og Landmand Salig afgik Fuldmægtig i ville Bønnesøn Hr Paul Jensen efter afgivelse i ville Christensen Jensen Ligeledes afgivelse forresten forrettede Wurderet og Forretninger som følger

Efterfølgende Effekter

Lang Tømmer Sand Taa Sand 23 Ditto Smal Stk. 24 for Stolper 23 Tømmer Tilbehøre, som efter mandens angivelse at have Landt Ved til Peder Tegelbrænder for 13 Rdl. 23 mans Sønn Wurderet for 16 Rdl.

Efterfølgende Huus

Det Dahlske Huus Bardmeldes Skaal 23 Stk. 1

Blaar Ditto 2 Rd 8 Sk. 1 Rødog Blaar Vandmand Ditto 3 Rd
Rent Vandmands Skind 4 Rd 8 Sk. 1 Gl. grøn Ditto 10 Sk. 1 Gl. grøn
Sminde Krøj 8 Sk. 1 Sminde Vandmands Krøj 1 Rd. 1 grøn Ditto 1 Rd
Rent Ditto 1 Rd 1 Rød Sminde Ditto 10 Sk. 1 Ditto Skeede 4 Rd 1 Rent
Vandmands Krøj 1 Rd 1 Blaar Ditto 1 Rd 8 Sk. 1 Rødog Blaar Vand
mands Lifstøvler 8 Sk. 1 Blaar Snibet Jomfrublaar 1 Rd 1 Blaar
Jomfrublaar 10 Sk. 2 Par Sko med Vandser 8 Sk. 1 Par Kaffe 4 Sk.
1 Rent og 1 Sort Vandmands Skind 1 Rd 1 Blaar Ditto Krøj 8 Sk.
1 Spun Cob med nogle Smaa Limnet! nagle gammel
Gummi og andet Smaat Vurderet under 1 Par 2 Rd Gl.
Blaar og 1 Sort Jomfrublaar 1 Rd 1 Gl. 1 Par Lifs med Laas
Sølv 8 Sk. 2 Par Sølv Sølvdaar 3 Rd 8 Sk. 1 Lidet Par 10 Sk. 1 grøn
Rubin 4 Sk. 1 Par Egen Lar med 2 Par Tøm Baand 4 Rd 1
Sort Skind 1 Rd

Kjøkkenet

1 Par gammel i Ring 2 Rd 1 Gl. Tøm Baand 1 Rd 1 Tørklæde
med 8 Sk. 1 Kist Skjænkeskar 1 Rd 8 Sk. 1 Trekl. Fades
2 Stoke Vandmands Hynder med lerret Sjelvude 2 Rd 1
Ditto Hovedgaards 1 Rd 2 Ditto Vandmands Hynder 1 Rd 2 Ditto
Hovedgulder 2 Rd 2 Vandmands Hynder uregnet gnisel
3 Rd 2 Sølv Bleder 2 Rd 2 Hovedgulder 3 Rd

Jernets Redskab

1 gammel Spagen Vogn med Jernene 6 Rd 1 Ditto med
Øxner og Sprøjter med 2 Spagen Seil 3 Rd 1 Plog med
Mejsler 2 Rd 2 Jernker med Tøm Snøre 2 Rd 1 Gl.
~~Sjelen~~ Sine Saaer 2 Rd 1 Hanger Skade 1 Rd 2 Tøm grøber
2 Rd 1 Skuffel 4 Sk. 1 Øxe og 1 Jærnk og 1 Lapskoiel 8 Sk.

Creatures

1 Graa Hegger 12 aar 4 Rd 1 Sort Hegger Baan 12 Rd
1 Graa Hegg Baar 17 Rd 1 Graa Hegger 5 aar 11 Rd 1 Gjed
der med 1 Grunde Lam 10 Rd 1 Graa Bagen Lar med 2 Lam
Lam 11 Rd 1 Sort Sjelmed grie 2 Rd 2 Sid
ningnøder 17 Rd 2 Lam ungnøder 8 Rd 1 Gjed
Lam 1 Rd 11 Faar Creatures 6 Rd 1 Vadder 1 Rd

[illegible]

[illegible]

[illegible]

Sig fin Separation uformodelig har begiärdt Gaardens
modtaget paa Boerne samt Registreringen Vurderende
Effecter, Og saaledes Sentes Dette Skifte datum
Hymd Svart at Skifte fra Sandt Amt formuldtrue
for Elatz Raadhaldende wegne Christen Nielsen Sulv
mogtig Jens Christensen og Paul Jensen Sam
Vurderings og Udlaanlighedsmand Jens Christen
og Jens Madsen

Skifte Brev
Broro Tolbolle

Anno 1773 den 30de Januarii blev efter
Sorenskriverens Ordre i dette Sorenskriveri
Tolbolle Lodberg Sogn efter Salig
Mandens Christen Nielsen Boers Skifte
formuldtrue Skifter og Udlaanere for Elatz Raadhaldende
Sig Esbern Clausen og Chrim for en Udlaanighedsmand
Tilmagtig Christian Nielsen Sellge imod Skifteretten Regist
rerede og Vurderende Mand nemlig Søren Pedersen og
Peder Nielsen Byggen af Ommelt Tolbøll for efter de
mulde afgangne at foretage og om muligt at fuld
ke og Udlaanlighedens Skifte og Deling mellem Hand
efterlevte Enke og Børn som alle var tilstede
som nemlig Enken Helvig Pedersdatter imod Laugbor
for Christen Pedersen i Weylegaard som og for Sam
men Niels Christensen og Peder Christensen Lig Fyr
familie Mand Bagt Jens Madsen Paul
Kraaring i Chrim Byer, og i Mod Jens Christensen Sil
da alle og i sær de umyndiges Sammenlevende Elsk
tegaedt nøjer at Observere Dette Boets Skifte
Skifteretslag sin Pligt Regnskabs som følger

Et Sølv Kiede

1 Ryttere Sølv Sabel for 3 Rd 1 dito Pistol 1 Rd 1 Trommeslager
Kappe Rd 1 Trommestiger 4 Rd 1 Bunde Tran
Pæler 2 Rd En Ledan Sand 1 Rd
1 Gjerde Skab Klædevalen 2 mark

[illegible]

[illegible]

[illegible]

[illegible]

Ex Registro Mortuorum

Hodie sepultus fuit Johannes Gulielmus filius legitimus Johannis Gulielmi Schmidt Civis Hamburgensis et Mariae Elisabethae Uxoris eius natus 19 Februarii hujus anni hora 5ta matutina Baptisatus 21 ejusdem mensis Testes Baptismatis Dominus Johannes Gulielmus Schmidt Pater Infantis Dominus Johannes Gulielmus Schmidt Avunculus Infantis Domina Anna Elisabetha Uxor Johannis Gulielmi Schmidt Avunculi Infantis Domina Anna Maria Uxor Johannis Gulielmi Schmidt Avunculi Infantis Domina Anna Maria Uxor Johannis Gulielmi Schmidt Avunculi Infantis Dominus Johannes Gulielmus Schmidt Avunculus Infantis Dominus Johannes Gulielmus Schmidt Avunculus Infantis Dominus Johannes Gulielmus Schmidt Avunculus

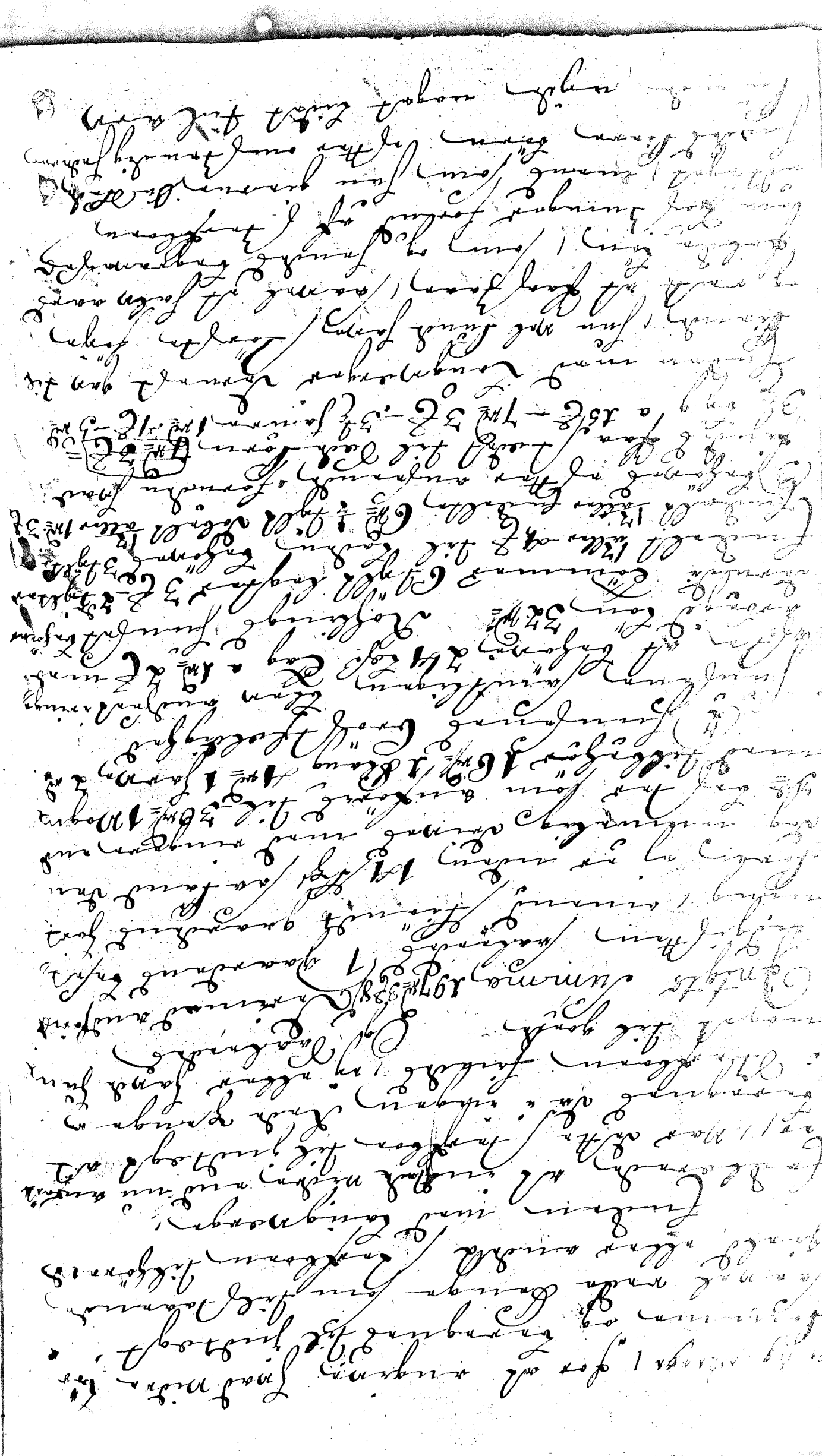

Som nu udmindskes af Anders Jørgensens Gaards
Jorder saa vilde Jørgen paa Gaarden Deres Boafstand
og Erstatning for nu nye Vidner at vinde
at angive som Arvingerne sig udgjøre bør
bringe og Paalandet udføre sig Arve
beholdning 1 Ard Frugtland Bøxe-3 E
Engtrinslehen paa 8 Ard Avlsalum af
beholdningen 8 Rd 4 E 15 Summa udgjør
111 Rd 3 E Ved Legatdation og udregnen
197 Rd 3 E og udgjøre 111 Rd 3 E som
til Deling 86 Rd 4 E Dernæst ugjøre
Cudens første halvdelen som er 111 Rd 3 E
og forudenom Vidner Deling skulde
falde Skifte Omkostning, sig udgjøre, at
til Jørgen Cuden, om han maatte, at
fremsætte sin arvelighed Stand uden at gjøre
sig Cuden Erstatning, det vil ikke kunde
blive fundet til nogen ugjøre ugjøre at
fremsætte, maatte maatte Vern hæd sagde
at forandre sig igjen igjeld han til bagen
gaarden stal med blive gaarden, saa han
ej forlanger den broder Hæd tomme tilfaldes
fundet saa bagen hun som Cuden fremsætte
og paalandet kommer de Øvrige
11 Rd 3 E til Deling imellem de 3 de
Sønner Niels Christensen 13 Rd 5 E 1/3 Peder Christensen 13 Rd 5 E 1/3
Jens Christensen 13 Rd 5 E 1/3

Som tilligemed maaskee tillagde 5 Rd 3 E
udgjøre Arvelønned ganske beholdning 3 Rd
og Dennes Arvingerne nu tillagde 5 Rd
Dette Regnskab indsaaes, saalange
Cuden udgjøre fremsætte, alle maaskee sig finde Mand
udskiftet, da sammenlignes saa Arvingerne, og betaleres
saaledes med sig samme Mandskab efter Lovens Dom
Skaar, og saa saa samme at kjøbe, som
ere udgjøre de 31 Rigsdaler Cuden forhen ugjøre
at skifte saa kjøbe at være den giver Arve

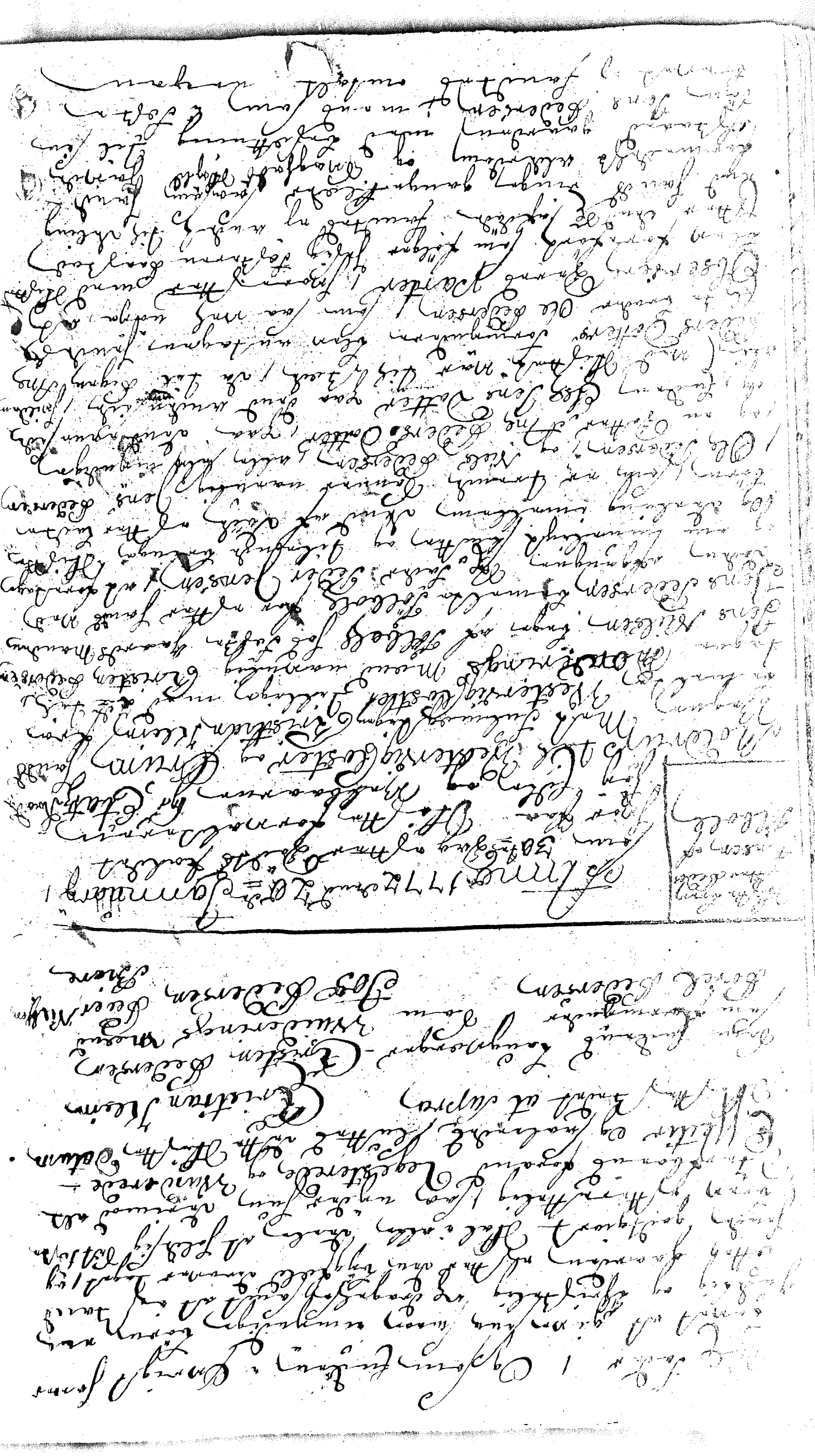

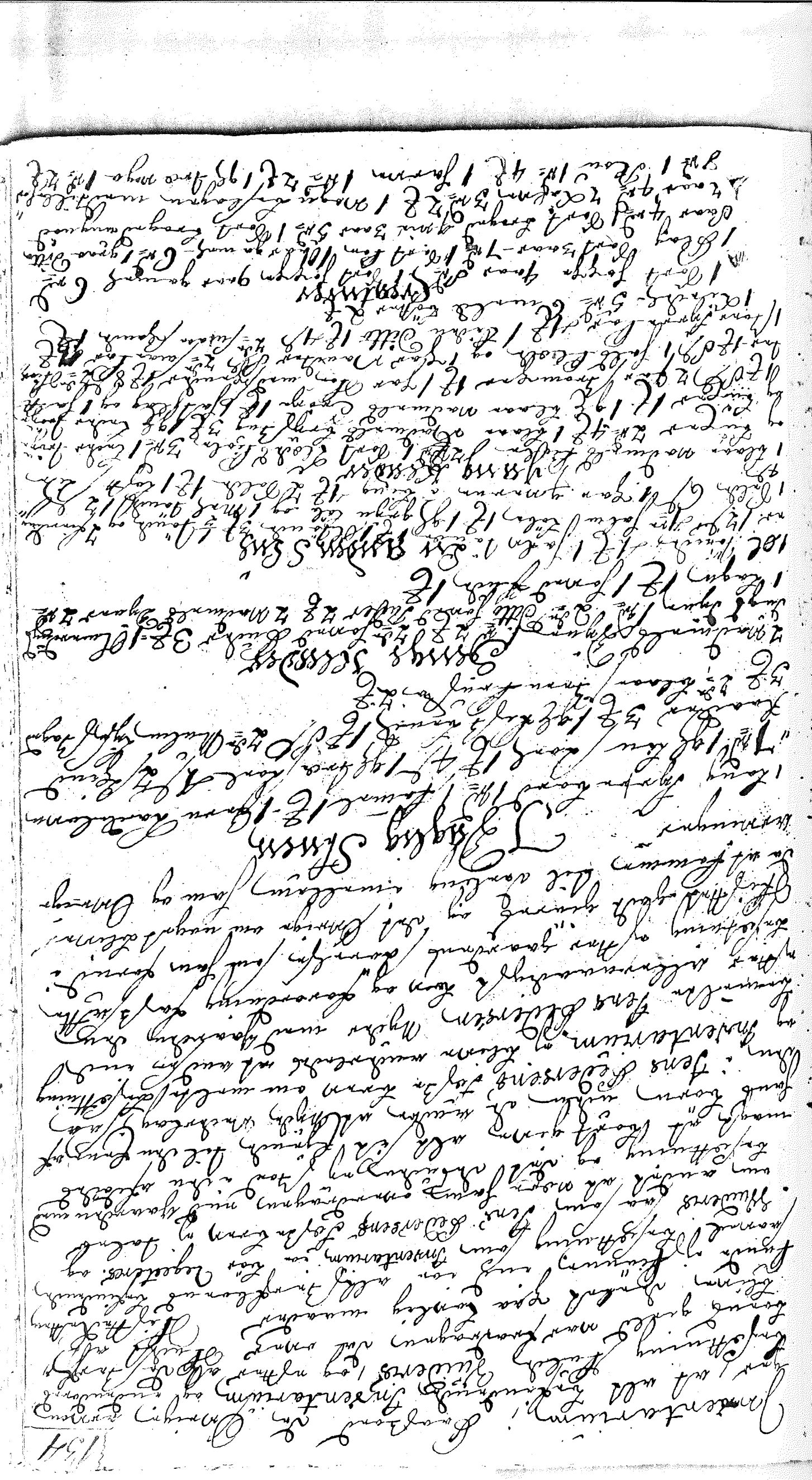

[illegible]

Anno 1773 m. Julio & Octobr.
[illegible] 30 & Januar. [illegible]
De Einsiedern Oberamt [illegible]
[illegible] Stadt
[illegible] Amtsverwalter
[illegible]

Contum Stamm

Von einer [illegible] Illustrirte, [illegible]
Einsiedern Jano Nicolen
Lit. 3 [illegible] Armuter De Besserin
Jene Besserin Nicle Besserin

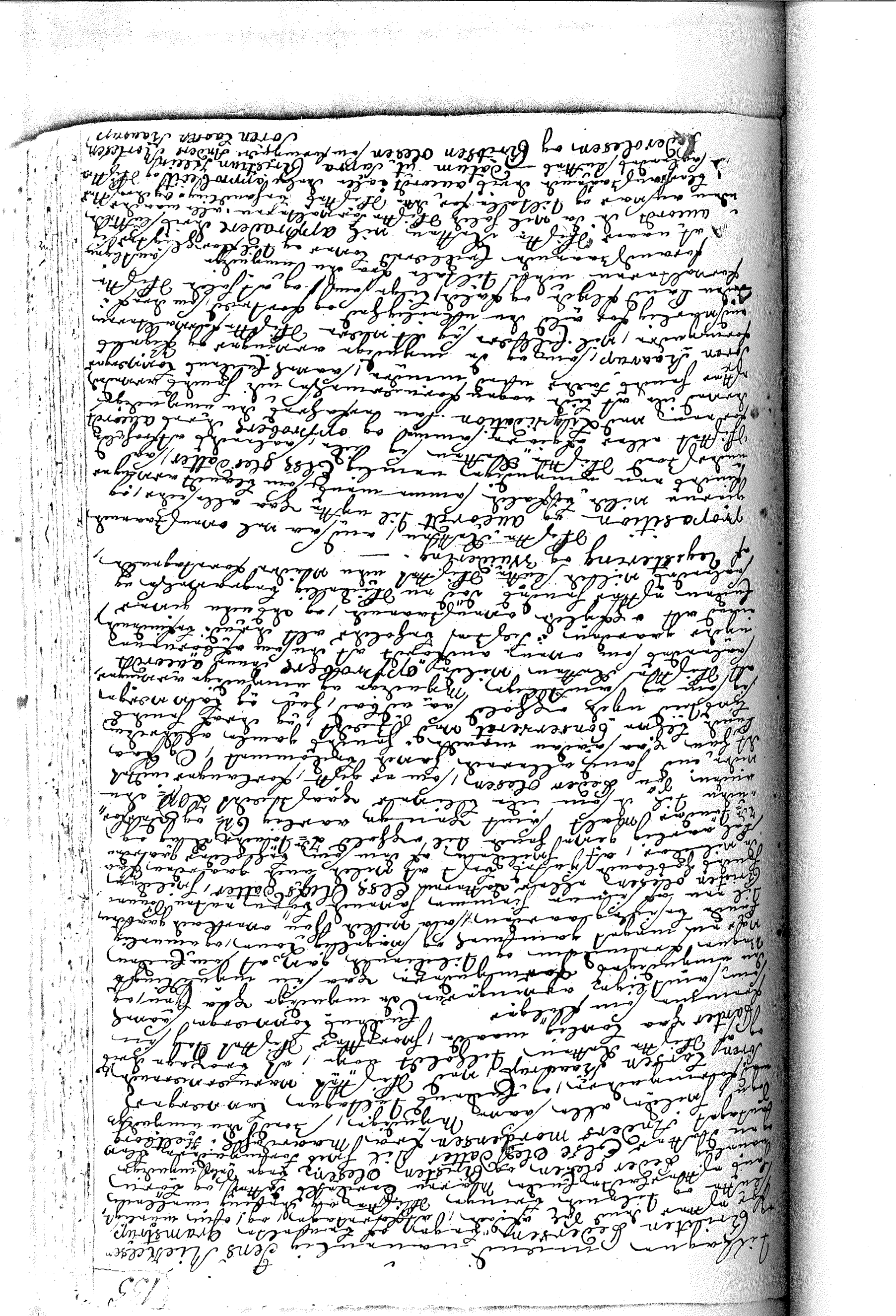

Anno 1773 den 23 April
blev 30 Vogne og Mænd udskrevne
og Mr. Oberstlieutenant Poul Nielsen
i Vester Vedsted indkaldte og paa
Jobbenhavn og Ringkøbing for velbemelte
Højeste og Velbaarne Jr. Etatz
Raad Moltke til Vestervig,
Clausthorp og Crum, Jens Christian
Meyer, Lieutenant Vilhelm Tigmer
Klein Tilsiger Lund Tilstagen Mand navnelig
Christen Jandrup fra Taubæk og Anders Hede Lige
som Vesterhig Dagen for at skaffe Vogne og mænd
Heste og til Indbringen til Mr. Amtmand Lunnemann
Odense, til Indkøbing imellem Jens og Anders
Jensen Else Mads Datter og 3de umyndige Børn
navnelig en Søn Mads Sørensen 12 aar gammel
og Ditto Mads Nicolaj Sørensen 8 aar og en Datter
Anne Sørensdatter 5 aar da til Pantemand for
ovenmelte Børn andragt David unmyndige Søn
navnlig Peder Andersen Skaarup, og til Vaerge
for ovenmelte Børn Søren Larsen Skaarup, hvilke
blev tilfoldt nøje at bevaage David myndig
og Lige som i alle Dele i Skrivelse
med Mr. Amtmand Lunnemann blev forestaaet Jens
følgende. I Daglig Stesser 1 Lang Tyrk Vogn
Gala Seil med Stoffe under 3 R. 1 Ditto Seil
8 R. 1 Lidem Skjorte Ditto 4 R. 1 Cirkelmaarsdans
R. 1 Hundeen Ditto 8 R. 1 Jerne Kedelhaver 14 R.
Ogn Staal 1 R. 1 Malmbrøg Jerne 3 R. Den
forrammelte forrømmede Mand Lønn og
Sandfald til Dag og Sent Brøgiere Kuld som
meldt, maatte for ude Stuehaven for at observere
David ungdelingens Lystem i øvrigt
Amtmand Rattenn forrammelt David udbleivelse
forfoldt med forevist til Kloden 2 Dage
imidlertid, da nuhelig fra Lunnelsø forrømmede
indkøbes Dagen og Overtaing saaledes ikke
er 2 de nærmere og ider 2 Dage Bund Dage
med Dan Bund og Mr. Amtmand Rattenn Dag ide
Regnes fraskaldt den begyndte forretning
vedrørende sidste Vaiderings Rouden
mar midt og uvarende og Dan forretning
gjøres allerede giøres begyndelse Lønn
efter i de forrammelte forrømmede David
Dag som i dag ide for Bundet Dagen
med begyndt og ungdat Mads Jensen
af Vester Ulsted, til Lunnelsø forrømmede
ad interim for med Vaiderningen Dag for
Dagen

I Lønn Lidem Skjorte
Ogn Lerret og Sidstnævnte Kalvedrenge
1 R. 2 de Ell Jærnbrø 2 R. 8 S. 1 Kirsen 8 R.
en Skjorte Vand Lerret 8 R. 1 Skjorte 1 R.
Tilsammen Ogn Rd. 3 R. 1 R. 1 gl. Lerret Madende Kiøbe R.

[illegible]

[illegible]

[illegible]

Ovenbemeldte Formyndere, som de
ingen Tid Stand Tage mödt og indfinde sig
paa Skifte, som og Wiuderes Arvingers Beboelses
Sted for at möde, da Skifte At Tilhen
Sted indrettet fundvelligt indhöjer
og Tilfuld bringe Datum ut supra

Kristran Klein

Som Tilstaaer og vorrsermuder
Morgen gaa de unyudige Magen
Jacob Formyndernes Framerelse

Mads Jensen

Som Wiuderings mand
Kristen Jensen Handeraar
Berthel Kristensen

Anno 1775 den 30de April
var efter Skifte forvaltere Jöjelle og Melbaarn
Ej Etats Raad Holdrups Magen mödt for
Skiftemegtig Kristran Klein Tillige med
de forhen Tilstaaer Mand, udi Skifte
Stanger efter de afgangne Boes Maiestes
Ulstape for efter samme Niden Skifte
at forestaa og Tilfuld bringe, udi over
Veiende af saadtlige Formyndernes som
nu alle ere Ich Tech; Og blev da saa
endelig forestaaet

Skifte Arbeid, saavaavel
Enkens og Formyndernes, om de mögen
Magen Ting Widere udforhen antagen at
som gaaer Skifteboe Tilgjudtagt bunde Trang
Saa er Tilsamtligen Godtkiende
at de ingen Ting Widere end forhen antaget
Legitimeret og Wiuderiter Bunde, Boeskiftet
Tilgjudtagt da altting saa det mögt
er nar udfört, og ingen Arved gruger
Tilbaaeud gjeldende Skifteboe
Tilhörende eller ikke Bunde Gjelder Tilgaaede
Og blever efter saadan Godtkiending
Skifteboet indtegnet Summa 14 Rd. 2 ß

Da udfaaet Marimum adgiftere
1 Guldinnt Dreiereende
Lofte Ring i Pund ider Dirnt und
udgjör Lofte saa efter Tilrund
ung Nendigheder udfaaet til 12 Rd. Tabet
1 Engagen Magen undtilbage 20 Rd.
1 Skjen 4 Rd. 1 Jarm 2 Rd. Efter den Gaaede Taxt

Ej Vitanes hvorpå udskrivning er foretaget
Ved at gaaen i Destanse Dig fordbundne
ude af Kongelig Statt er jeg Dig udgivet bevaagen
og er 16 Rd 5 ß Mider andføre Dig udgift det Skjøm
bed Korn da jeg en indsat finder jeg anordnet
og vist da er Ny Skiøn samtlig og udregning
Henhøre ß 4 Lig 3 Rd 2 ß 2 Skill hvor af fald byg 2 Rd
er 10 Rd. Folder Skøn vist henhøre 2de Parter Smed
Skøn er accorderet Dig Retelig uny Skommunde
Rd 4 ß Lignes paa 2den Siger som er Konst Skøn Dig
hvorledes Jud Rd 2 ß med andgan Fuldes
at were Skyldig Dig Smeden Broder og
Niels Skaarup for Enerte Korn Dig drum
aars Ved 19 Rd 4 ß Smeldenes gjeld ingen er Ar
saaraab nogen Fordrin imod at reindre og Skim
alsaa Arvefolkenes Dig udgift at betaler 19 Rd 4 ß
gaaendes Sum Og endelig behøver Arvefolk
judregnes ny-kan Dig Bredn Dig den allerede
andført udgift saa vil det were uforrødnet, som
Lysfold drøms at tage.

Og da den anførte udgift er
Skjøn Dig judregnes med Rd 22 ß Land af gaaendes
Skøn Dig Skeling eller arv for de umyndige uny
Fuldes Jor Konst, om nu Skerlig maade, at gjøre
og Skjøbelig og dragnes, judtil det Skjøn saa mange
at den selv Land nøjsomme drive Brød Jord Kommende,

Saa Enfolder Sun alt Arvefolkenes forrand Regjeter
og Skuderede Effecter, de Sun drimod betaler alt Arve
Dig benytte begjæres gjeld og ellers Saagaaende Gaar
folder og i Land sætte og i alle Ting at holde ind
Skjøbelig nøjagtelig. Og saaledes Sluttet Dette Dig
Datum ut supra

Søren Larsen Kristen Klein
Peder Andersen Skaarup

Anno 1773 den 11 Maj
indfandt jeg paa Forbunden og Skifte Formandskabet
Sønderlev og Skibsbaadsmen Hr. Etatsraad Moldrup til Vester
Klostet og Drum Sandemænd Kristen Klein fra
Vester og Øster Klostere tilligemed Niels
Nielsen Kristensen Klanderup og
Ole Kristensen Gramstrup ved Arvefolkenes
Navn Dal Lars Holm i Landrup for at forrette
og om muligt i Gutte og Tilrede Ting
Skifte og Deling Sigvallenes Boedes afdødes
Navn Laden Ejeder Karen Lars Datter og

Skifte Brev
Lars
Holm
i Landrup

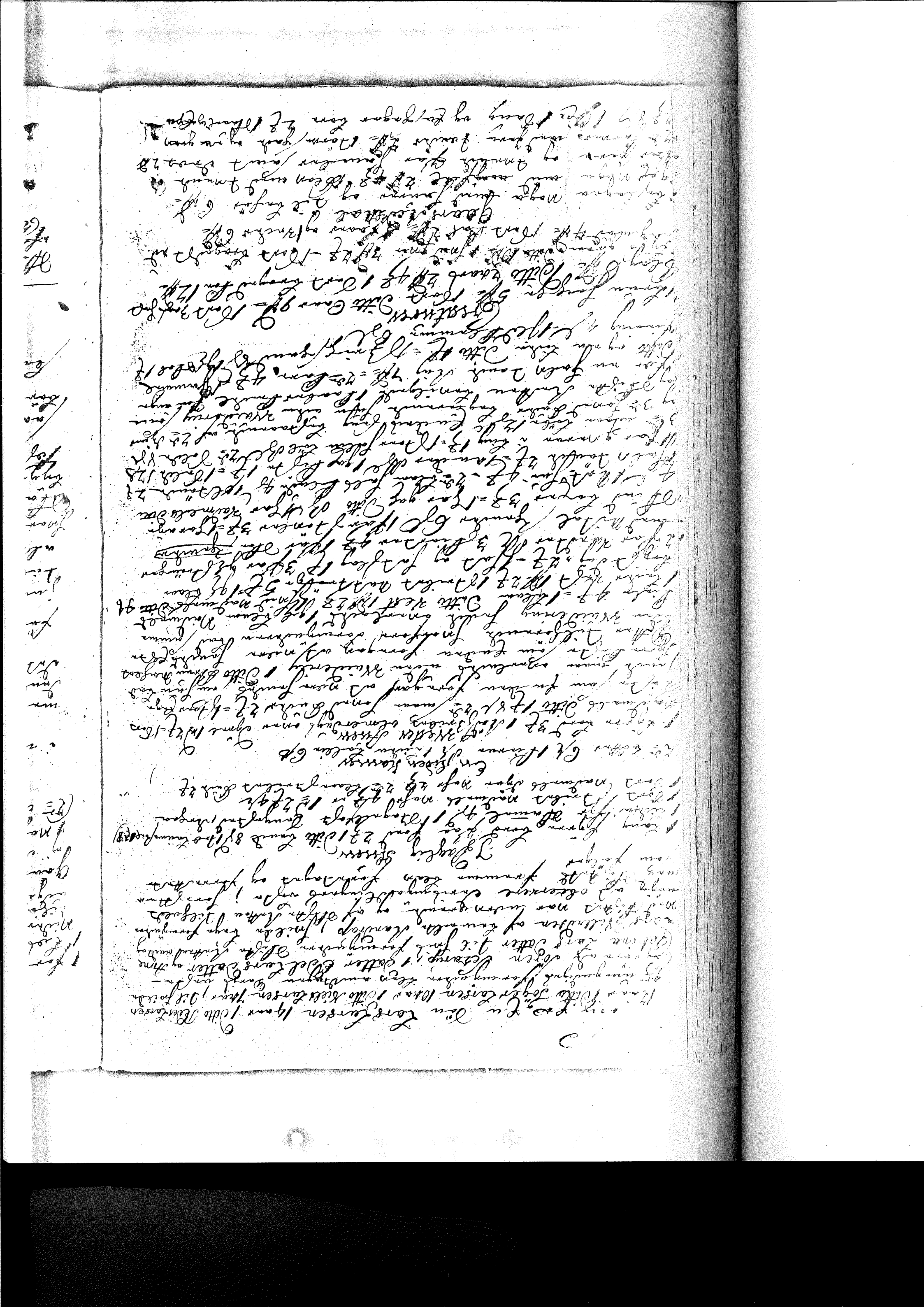

[illegible]

Anno 1773 den 5 Februar

Var indkaldt udi Herfoged [illegible]
Peder Kristensen i Willerup [illegible]
formaltrans Fæder og Moder [illegible]
Rand Koldrup [illegible]
Fuldmægtig Kristen Klein [illegible]
[illegible] Rasmus Astrup og Jens Kristensen
begge af Smedetorp Willerup [illegible]
Dage [illegible] [illegible]

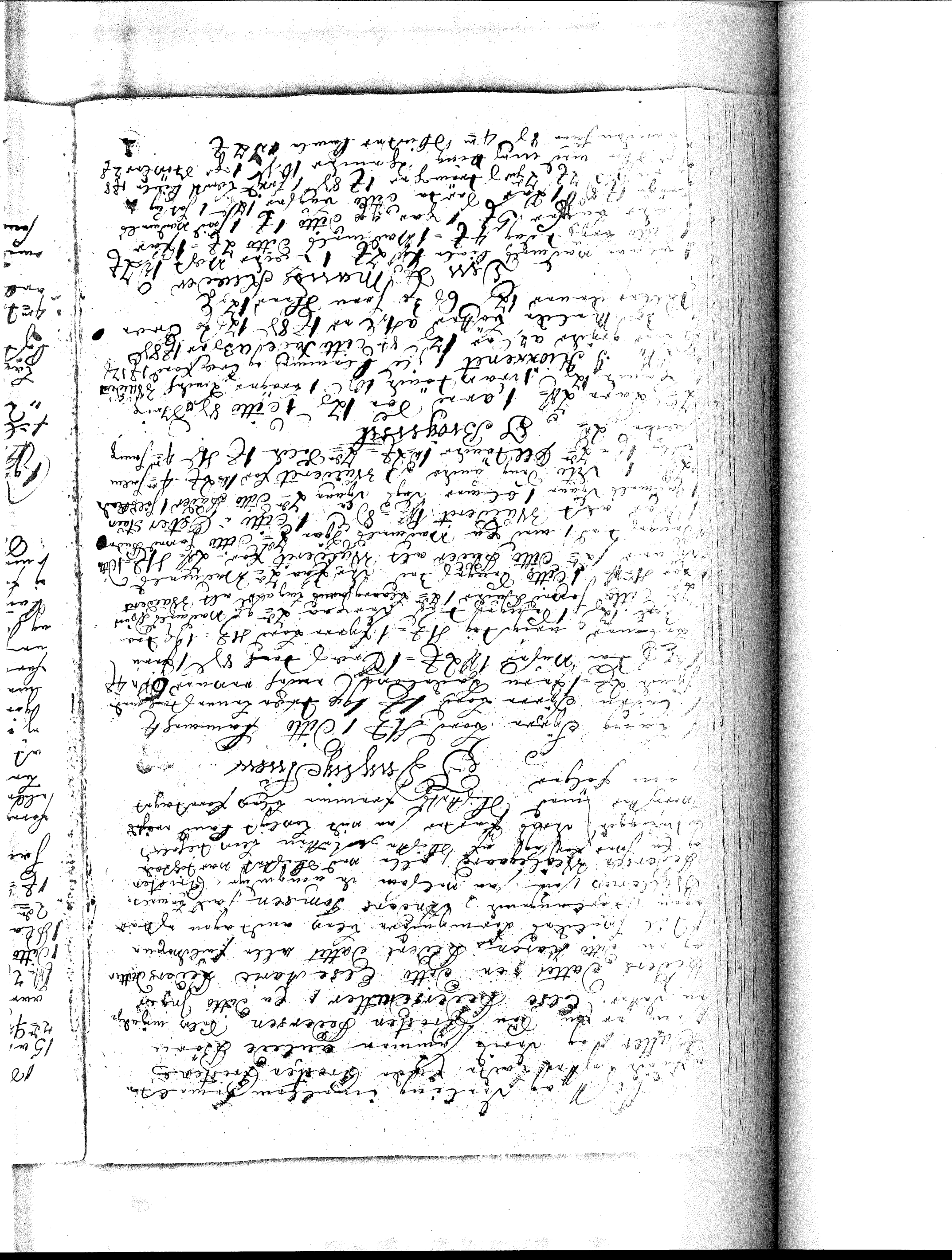

Byrds Rødsten Gresterr.

1 Vort 3 aars Langer 10 Rd. 1 Vort Langer 10 aar 8 Rd. = 1 Ditto
15 a 16 aar 4 Rd. = 1 Ditto Ox 7 3 Rd. = 1 Ox, und 3de Kalve 8 Rd. 1 Ditto 11 aar 6 Rd.
½de Gjer. und Kalven 16 Rd. 1 Mulvaugjedner: 7de aar 5 Rd. = 1 andre
aar 6 gjer 3 Rd. = 1 Kalv 1 Rd. 4 Sk. = 3 Sk. Gouk Ditto 7 Rd. 8 Faar a 2 Rd. 4 Sk. 2
Rd. 2de gl. Gjer 5 Rd. 2 Sk. = 1 Svinegjer Moge und Tilberfør 17 Rd.
1 Ditto und Lidenes Trugne 8 Rd. = 1 Ditto gl. und Nay Fjeder 2 Rd.
1 Blaag und 2de Par Jarn Sandner af Vort Tilbørlig Blaag 3 Rd.
2de Par Jarn 3 Rd. 2 Sk. = 3de Par grønt 5 Sk. 8 Sk. 1 Hauel Hø 1 Faar
1 Sk. = 2de Lyg Lerret 1 Sk. 12 Sk. 2de Hør Lerret 1 Sk. Hørlinne 12 Sk. Jarn
Jernstang og Øxe 2 Sk. = 1 Seil Garn 1 Skjepel 8 Sk. 2de Jarn 12
Rd. Rattere Baarsadler om unger. Stafbanen
forlandes til Wiedering eller om nogen Kreditorer
eller Tilstande giøre Stafbanen til jordegods af
Lensgreven Christian Ludvigs Arvinger Erklærede
at de indtil videre Mig at udgive til Wiedering
villes Mig de nogen penge Bruge eller Tilstande
giøre, som Stafbanen til indtægt bør Lensgrevens
Huus Enkerne und Langstedgren, som vel som de angivne
Jernvarer gaar Tilbehør, at gjøre dens aulig
ungen vil Tilsaar til det forrige Dek og ved Korn,
og Tilbehør Pant over Mig, som Stafbanen Lan
Tauen til gode Egalt paa vilke Mig Rattere
i fornøiaktig Erlig Skjøde, Inventar giøre nogen Tilgjede
huus Lilgrens Stafbanes indtægt 15 Rd. 5 Sk. Summa

Vorimod
Stafbanens udgifter Paalandes
gaarden som staar for 7 Rd. er bort i Tindsort
Korn og Hø og Ang Tilbehør af Tilbehør 3 Rd.
til 12 Rd. Tøchet for 8 Rd. en Rogge und Tilbehør
" 20 Rd. en Blaag 4 Rd. 1 Jarn 2 Rd.

Lønn og Skald Lønning 5 Rd. Mund- und Kostpenge
Rd. 48 Reis Dag a 16 Sk. Dimmen og anforgjedt Lønn 2 Rd.
4de Tylstes Sobrets Arbeid 4 Rd. = 16 Rd. 16 Reis Dag a 14 = 16 Rd.
anforgjedt Lønn og Dimen 6 Rd. Saasæd Lidenes Tuchts Begrænse
und Tuing = 1 Lign jemnet Snad Fruchts Begrænse
som den Mand blink Klinger und 6 Rd.

Vorgjen Ludne at gjøre Skjelig
til Peder Engel Lemvig 3 Rd. Lignelandet Skjelig til Mandan
Christen Nielsen i Willerup 4 Rd. 2 Sk. Og som Ludne und

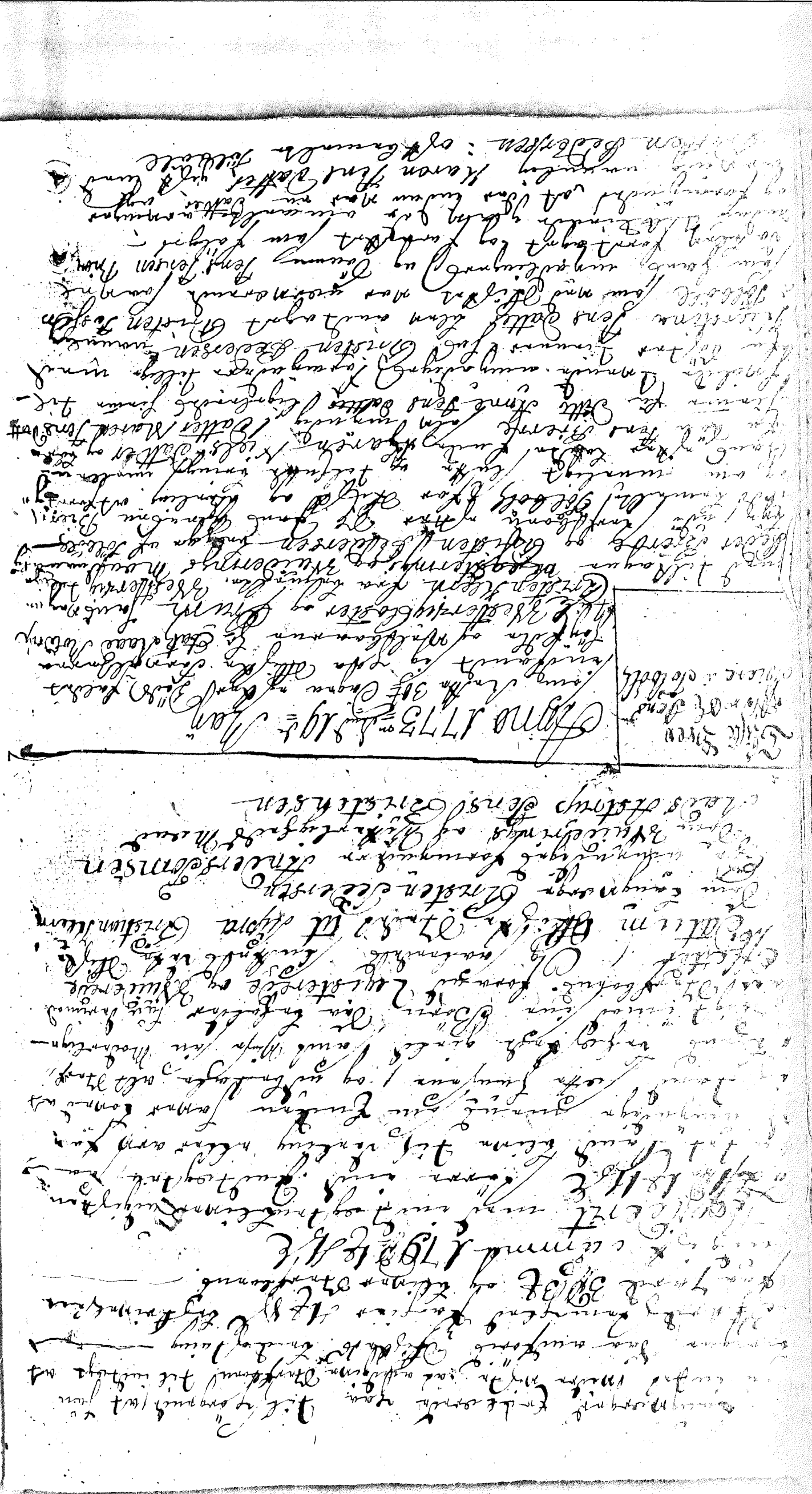

[illegible]

Sengs Kleder

[illegible]

En liden Øster Kammer.

[illegible]

Dagligstue.

[illegible]

Dagligstue.

[illegible]

Dagligstue.

[illegible]

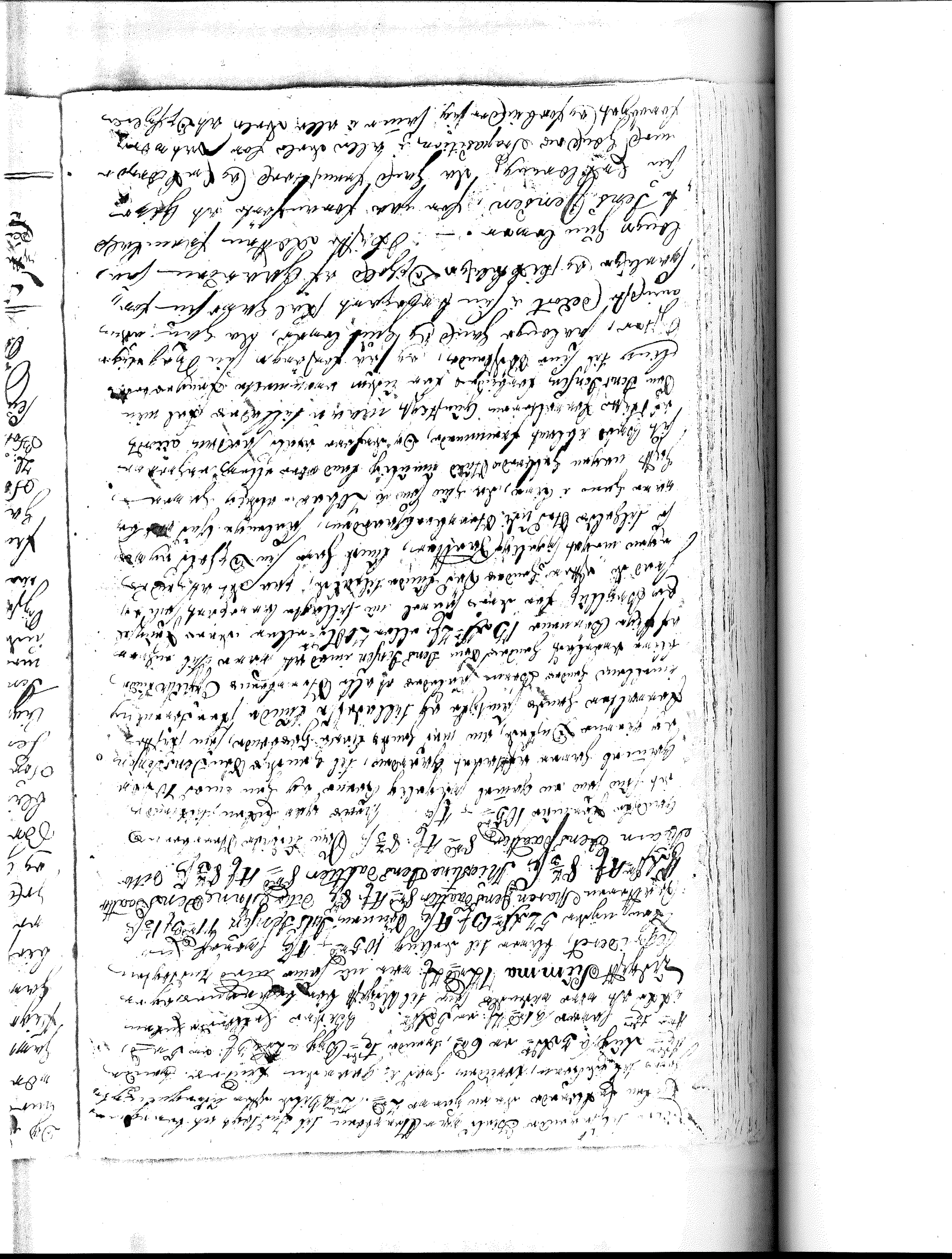

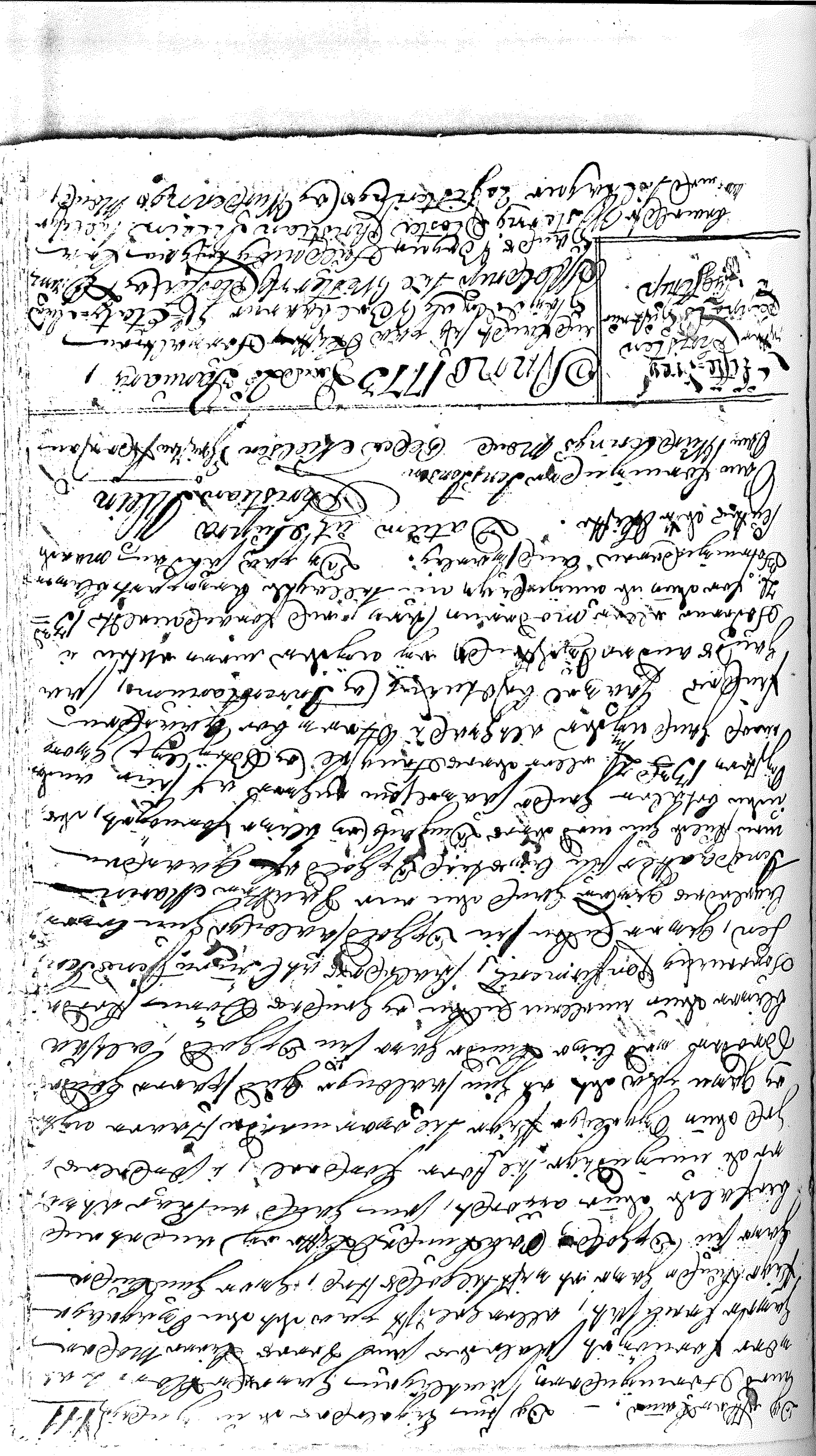

Efterskrevne Mogens Larsen af Stranderup og Jørgen Hansing af
Egeskov, udi Grundbord af Christen Lappel i Tåstrup
Sandemænd med Dåbe at igangsætte Hustru Else Larsdattes,
for Dette at forretage Capitain Münchs Skifte og Licitation
efterladte uskyldige Barns Sønner af Barnes Skiøde med Christen Christensen Bonde i Gamle,
Cornelius Jørgensen Christensen Bonde i Gamle
og efter at Sammesteds for hver 2de
Børne, af Dette at have med Segl, nøgtelig at underskrive
efter Gammel Brugelig Tilladelse dem bevilgede, som er i
dette Land at Tænke under ingen Børnes Dette
Arve Forretning fem Følger. — Dansk Skiøde. —
1 Sølv Kande, 1 Sølv Skiøde under — 4 M. 1 Blomme
8 S. 1 Sølv Lys, 1 Blomme Bisser 2 M. — 2 S. En Korles
1 S. 8 S. — Sange Qæder. 1 Stk Fribert Blumenegs
Sange 2 M. — 1 Berthmanges Gamle Sang 1 M. 4 S., 2 S. Blum,
Sange Kuger Cirkes Jalenser 3 S., 2 S. Lagers Klaragrens
3 S., 1 Fru Sangbog 8 S. — Vester Skiøde. 1 Stk Dansk
1 M. 8 S., 1 Cito Sang Bog 4 S., 1 Skiøde 4 S., 1 Sølv Bæger
8 S., 1 Cito Dansk 4 S., 1 Sølv Fisk Lade Dorothe
den 8 S. 1 Gamle Sang Bøger. 1 Giraugiorte Friberts Sig
faber 4 S., 1 Cito 2 S., 1 Jallemanges Cito 3 S., 1 Sirau
giorte Cumlerne Enøjne 3 S., 1 Grøn Bacheles Enøjne 3 S.,
1 Blaan Cito 3 S., 1 Blaan Sidenes Cito 4 S. 8 S., 1 Aar
Ryttes Cito 4 S., 1 Dansk Cursiere Enøjne 4 S., 1 Binum 4
Ruller Cito 4 S., 1 Blaar Bacheles Enøjne Gramme 8 S.
1 Blaan Ryttes Giraugiorte Skiørt 5 S. 8 S., 1 Sirau Bache
les Cito 1 M. — 1 Dansk Bacheles Cito Gramme 3 S.,
1 Giraugiorte Cuerne af Skiørt 1 S. 8 S., 1 Friberts Cito
4 S., 1 Dansk Bacheles Kiole 1 M. 4 S., 1 Blaan Sonnes
Kombloe 1 S. 8 S., 1 Sølv Bartuns Cito 4 S., 1 Dansk
Lasker Cito 4 S. 8 S., 1 Sølv Bartuns for Ørne,
4 S., 1 par Sølv Ringe — 8 S., 1 par Sølv Bandes
8 S., 1 par hvide Lak Bandes 8 S., 1 Sølv Ring 4 S.
1 Dansk Bacheles Cito 8 S., 1 Kongles Bandes 12 S.,
1 Knoderne for 6 S., 1 Grøn Damasks for 12 S.,
1 blaan Sloniers for 8 S., 1 Sølv Gani Jasis for
4 S. — Lysikent. —

[illegible]

Inhalt des Summa III

[illegible]

[illegible] Bøn, [illegible] Jørgen Christensen [illegible]
[illegible] Mads Christensen [illegible] 4 Rd 3 ß 4 ß
[illegible] Mads Christensdatter 2 Rd 1 ß 11½ ß
[illegible] Thomsen [illegible] 15 Rd 4 ß 5 ß
[illegible] Klemme [illegible] Tillægs [illegible]
[illegible] Thomsen [illegible], hvilket de
[illegible] Gud [illegible] Lensmand [illegible]
[illegible] Bøn [illegible] Gudmand [illegible]
[illegible] Bøn [illegible] Mads [illegible]
[illegible] Bøn [illegible]
[illegible] Dødsfald [illegible]
[illegible] Hanbjerg [illegible] Gild, [illegible] [illegible]
[illegible] [illegible] i Stiftstidende, [illegible]
[illegible] Hanbjerg [illegible] Skifte-Brevet [illegible]
[illegible] Underdrevne Skifteretter [illegible]
[illegible] Skifte. – Datum Skifte-Stedet [illegible]

Christian Klein

Som Vurderingsmænd underskrevne
Jesper Haslund, Mogens Larsen

Skifte-Brev efter afgangne Anders Mogensen i Oxenbøll	Anno 1773 den 15 Juni efterdi som der ikke var [illegible] Arvingerne efter afgangne Anders Mogensen i Oxenbøll, som [illegible] Lensmand Christian Klein tilligemed Vurderingsmænd Niels Andersen [illegible] og Jens Ejberg bugger [illegible] Oxenbøll, som efter [illegible] afgangne Anders Mogensen [illegible] og [illegible] Gud [illegible] Mads Christensdatter [illegible] Jens Christensen af

Wellerzye wor nomenomen, ny geen ehr mehr
Nach ehn Tahl ny holdes ny Kreüds de Kühen De ehn
Dancerodaatler ny Johane Anderdaatler, de
Gyro Kanzyeren, nimmyno ex Schenzyen, dem ma
Sagyt ny Kiny ehnes eyna Jon Langmuhl Seer Engne ba
dem, ehn Kigorlerus Kellgmund Dokmen sulen, grosse
Kiehl mahn Kiel Kohl, Dy ghr ek mahgyhn, ny Jowel
mingedigyno Kreüdzyeder wor Kiegalt nöjyn ek
Obserrere ehnes Sorter. Dag dat ehn Kiel ehn bry gyeder
ny Spruen sha bider. — D. Kiüez. 1 Kyr Dane 2 Lo
Vito Lugine 8 s. 1 Vito minden 4 s, 1 Jonn Schlewenn
and 4. Sangeklader. 1 Gnaar Kroge Bacauler.
Kyun 4 m. 1 Vito 3 m, 2 Jonne Kuden 2 m, 1 Kayen
Kyun 2 m 8 Lod 1 f. 10 s. Euhen gradtare Gnaden
Kangsdum Wurdergyl Jahr ex bestanden ehn 2
Kyuen, 3 de Jonne Kuden ny 2 Kayuen. Dat
Kyt ehn Kuen Kuyen dusent und Ruadytt. —
Osser Kiez. 1 Kuy Kau under ek Wurdergyl
1 5 f, 1 Vito Kuy Kroge ny Kyun 1 2 f, 1 gnaake
Wrauwer Kyun 2 m, 2 Kuder 1 f. 8 s, 2 Kuyuer 3 f
1 Kyr Bore 2 m 4 s, ny Jno Kone 8 s, 1 Kenn Bae
Kyuer Kiel 1 2 4 m, 1 Gnaue Vito 3 m, 1 par Kodn
Bugen 2 f, 1 Kroer Bok 2 2 f, 1 Gnaue bruun Bae
uler Kroyn 1 f. 8 s, 1 gnaad Braculer Kroyn 3 f, 1 Vito
4, 1 par blaan Bugen 1 f, ny blaan Bryskely 2 f
Kalsday 1 f. 8 s, 1 par blaan Kruyen 1 f, 1 par Kodn
Kyn Vito 8 s, 1 blaan Kyun 8 s. D. Kieldesen. 2 Ole
Kuyer 5 f, 1 Mare edelen 1 f, 1 Kob 8 s, 1 Gryen Kob 8 s
1 Kryen Kaw Kyn Kalch 2 f, 4 Kohn 1 f 8 s, 4 Kodt 1 3 f
2 Kiter, Jonn Kuden Kaygen ek Kiter ny Kiter Kyn
ny ny Kiegorrerlen Jonnyedrend blem Kalsday
Kraloyh ek Kiehn ek ny Kyedigen ny nyjen ehn 2 Kiter
Gnaake Kaid Kleinen ny Kuderlig. — D. Kistere
Kleiden Kirche 5 2 e, 1 Oll Kar Kyr, 1 Kyr Kern 4 f
1 Dark Bollin 1 f, 1 Kiten Kar 12 s, 3 Dynsk 1 f. 8
1 Kyuy Kraen 8 s, 2 Kalch 1 f, 1 Kristenug Ec
2 Jonne Oppuen 1 f. 8 s, 1 Ole Klaiter 1 f, Dan
Kerk 1 f, 8 Kister 2 f, 2 Kuesen und Kuagen

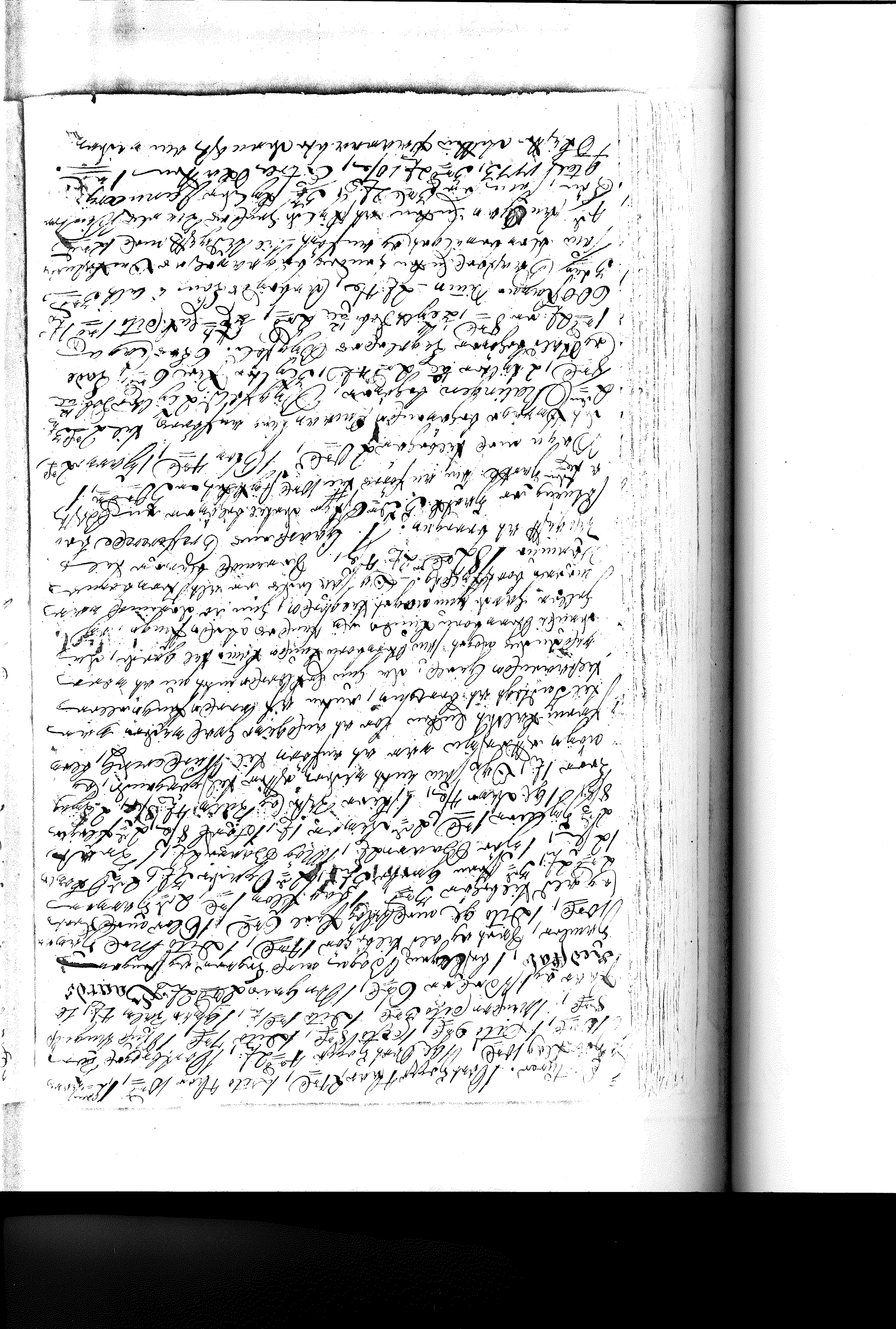

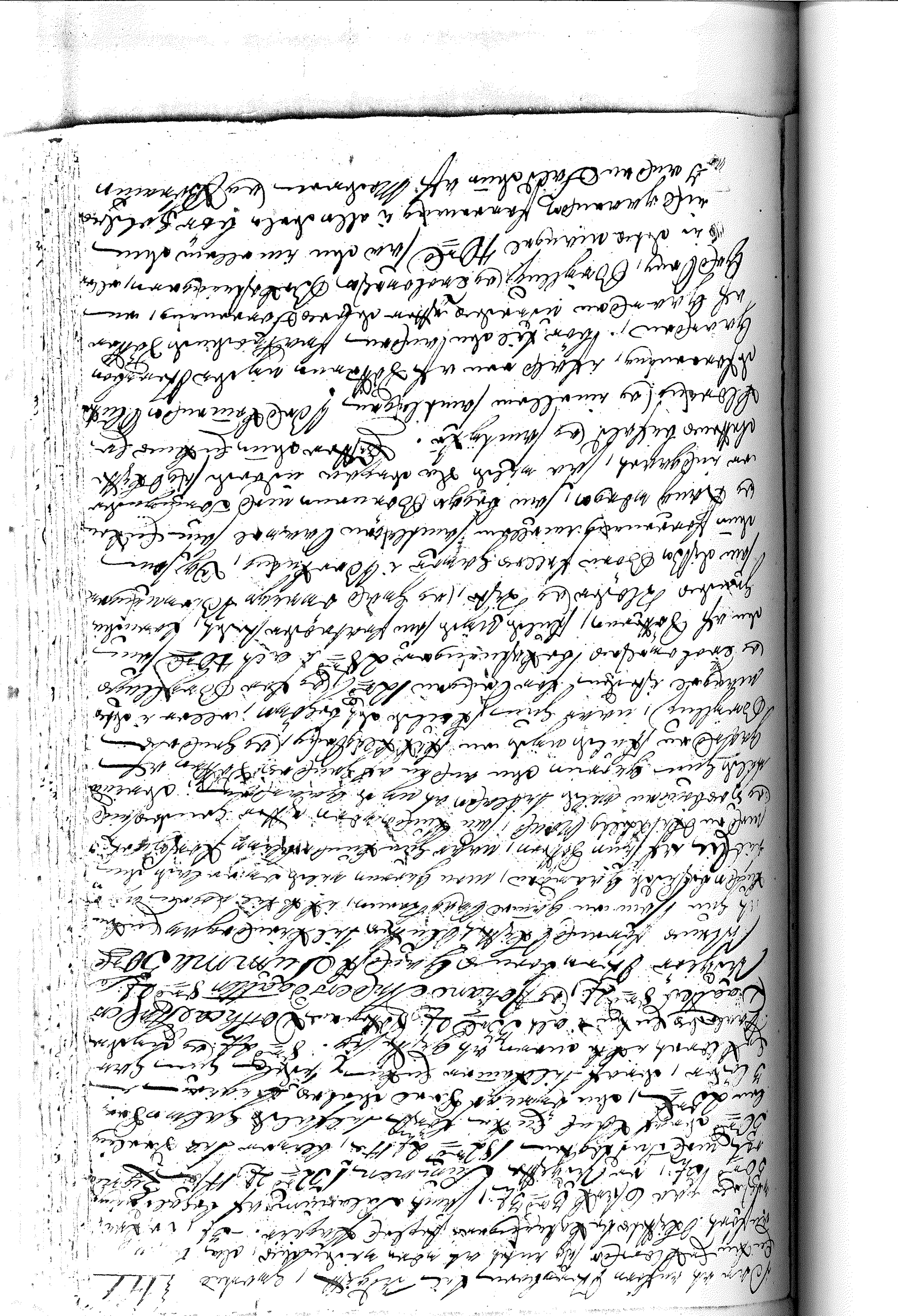

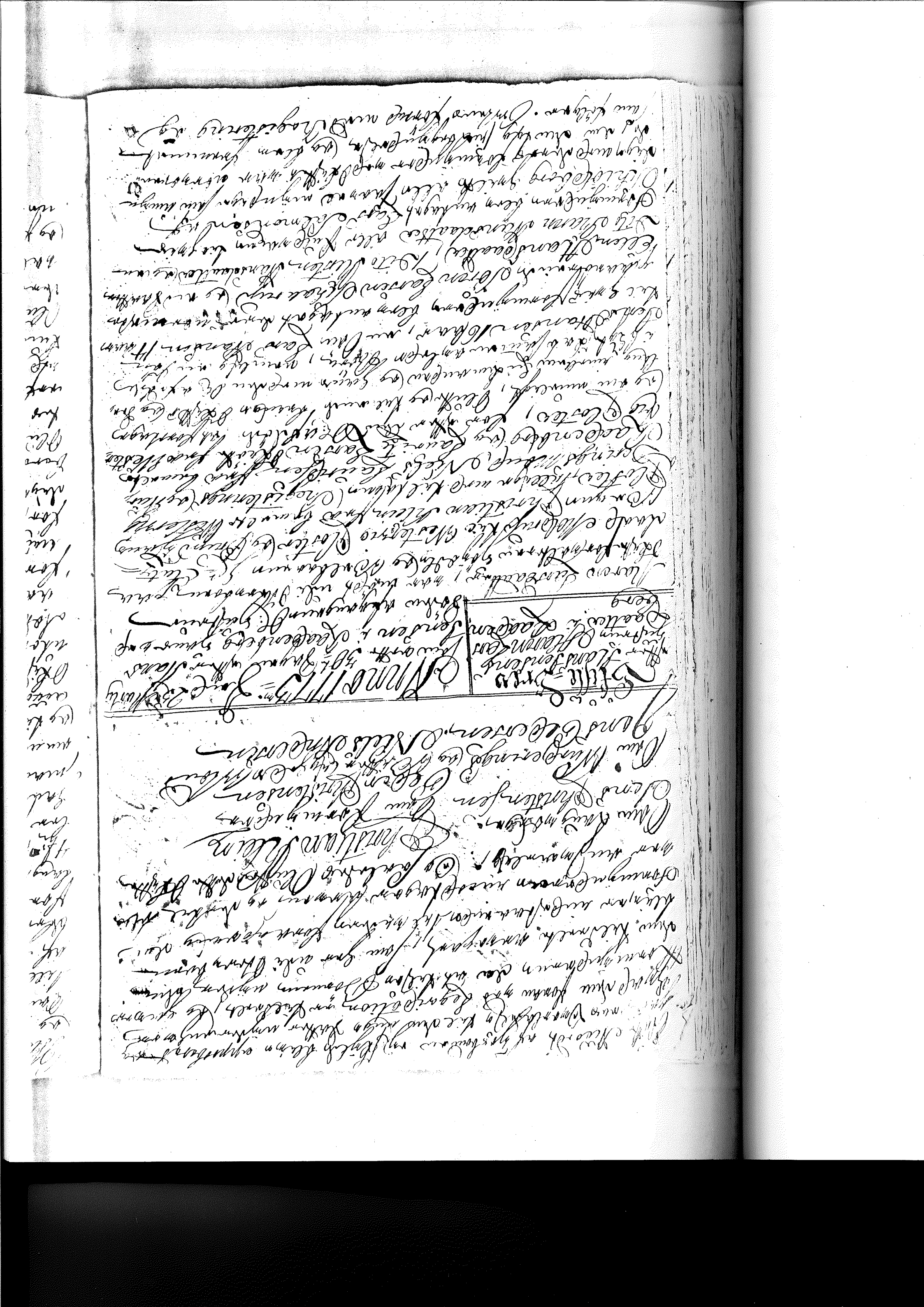

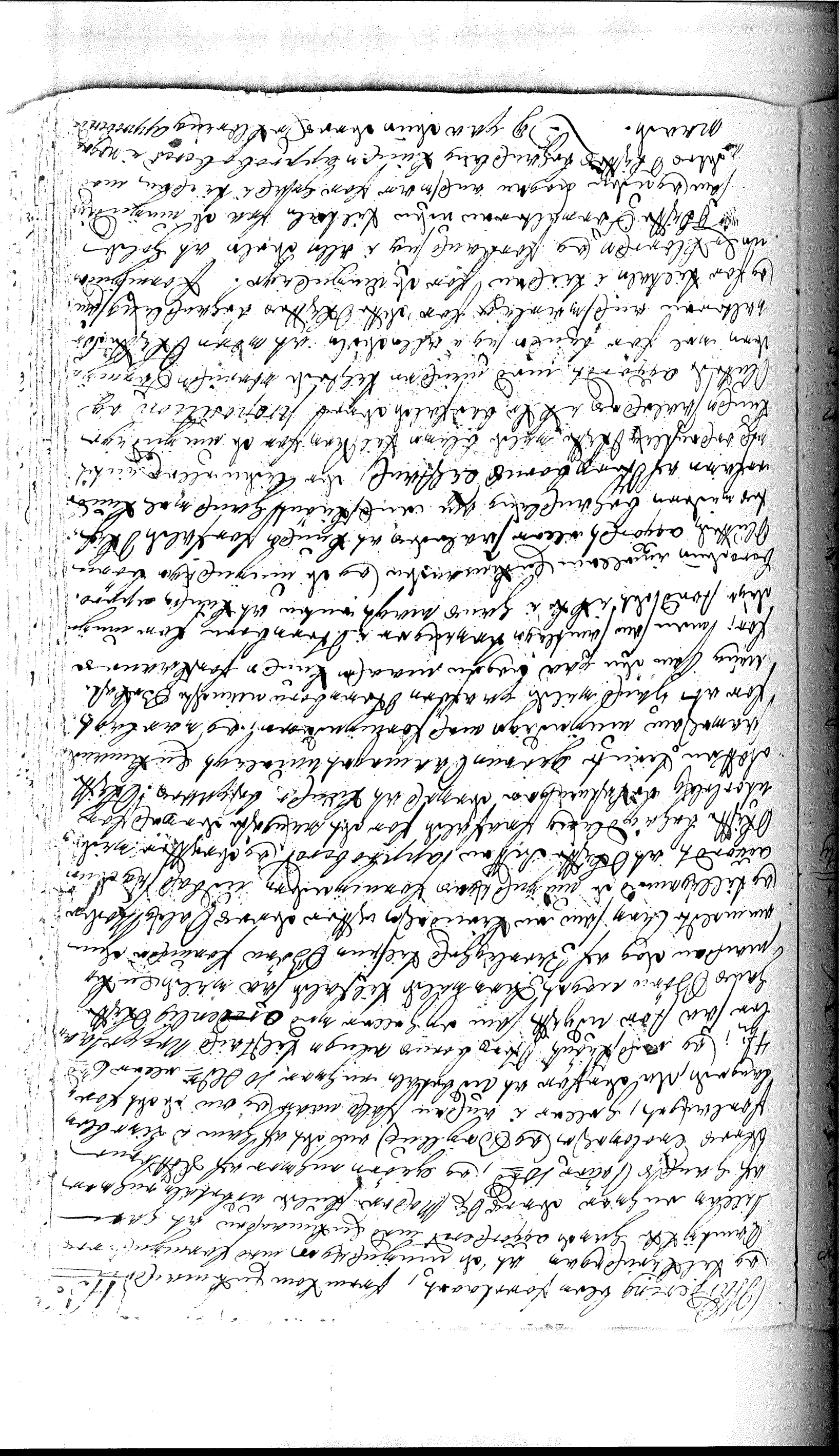

[illegible] Sæthen [illegible] og de [illegible]
[illegible] Præmisserne [illegible] Olufsen [illegible]
i alle deres [illegible] Præmisser det [illegible]
[illegible] de [illegible] [illegible]
[illegible] [illegible] [illegible] [illegible]
[illegible] [illegible] [illegible] [illegible] [illegible]
[illegible] [illegible] [illegible] [illegible] Datum [illegible]
[illegible] og [illegible] [illegible]
[illegible] supra Christian Klein
Peder Præmisserne for de umyndige Søren Larsen [illegible]
Lars Salmanden Skjoldborg
Peder [illegible] Lauritz Larsen Skjøtt
Niels Lauridsen

Skifte-Prot.	Anno 1773 den 16de Juni,
Efter Grandmand Ole Jensen i Taabel	[illegible] [illegible] Ole Jensen i Taabel [illegible] [illegible]

Da Etats-Raad Morten Bøyen Huldmoegtig Christian Klein Justitsraad og Amtsforvalter, Legitimerede og Myndige Formænd Ole Nielsen af bemeldte Taabel og Anders Jørgensen med Gaardens Møde, som efter bemeldte afdødes Testamente [illegible] [illegible] [illegible]

1 Kober Bank, 1 Dito 2 Lb, 1 Brun Bardunes Dito 1 Lb, 1 Grune Dito 3 Lb, 1 Gyple Bardunes Dito 4 Lb, 1 Brun Bardunes Dito 1 Lb, 1 Kunder Dito 2 Lb, 1 Klaun Bardunes Dito Rig 5 Lb, 1 par Kober Bogen 4 Lb, 1 par Dito 2 Lb, 1 par Gaule Dito 1 par Ordugern 3 Lb, 1 Gulog jarskog 4 Lb, 1 Grune jarn 6 Lb, 2de Kuan 2 Lb, 2de par Skuen 1 Lb 8 Lb, 3de Kronder 1 Lb, 1 par Stomber 2 Lb, 1 par Stomberne Bogen 1 Lb 12 Lb, 3de Skoe Klos 1 Lb 8 Lb, 1 Par Seiler 2 Lb. Siederen. 1 Gaels Tauer 2 Lb 8 Lb, 1 Bandes 5 Lb, 1 Dejekar 1 Lb 8 Lb, 1 Sack 1 Lb 8 Lb, 2de Lobin 1 Lb, 2de Gold 1 Lb 4 Lb, 2de Grojen Kubber 1 Lb, 3de Gauls Kemp Gold 1 Lb, 1 Lad Stik 8 Lb. Skytterer. 1 Lb Klemen med en Pag med disk 1 Lb 8 Lb, 1/2 Dusin Stern Jaden 2 Lb, 1 Lb Carbonen 8 Lb, 8 Ind Dito 8 Lb, 1 Kiorbe Gruben 6de, 1 par 1 Lb Dito 3 Lb, 1 Ballin 1 Lb, 1 Brady par 10 Lb, 2de Strigger 1 Lb. Skutter. - 1 Vant Hoppe 13 Lb 3de, 1 Dito 7 Lb 2de, 1 Vant Indem Jakk 9de, 1 Gulen Graan Tor 10de, 1 Grauen brangt Dito 11de, 1 Graan Gorn med Oren 8de, 1 Kuldmuf 6de, 2de Ralper 4de, 7 Par og en Gamer med 6 Par og 2de Brorne 10de, 1 Par Oxkinn 2de 4 Lb. Gaards Redskab. 1 Bofogner Bogn med Lygner og Bugsvogalb-Kiebger 1de Dito med Mø: Kiedger 6de, 1 Plog med Orgen 2de, 2de Harver 2de, 1 Gul Baun og en Jon Baun 1de, 1 Kiere Sikke med Ring 4 Lb, 2de Jern Klin med Smog og Drang 1de, 2de Skinner 8 Lb, 2de Klog 8 Lb, 1 Par 1 Par Bugmoder og en Skruen 2 Lb, 2de Gruber 2 Spader og 2 Skufler 1de, 1 Dele Tøi 8 Lb 1de 5 Lb 12

Og da saa intet videre paa Tilsprogelsen og mødte Mandskab paa Herredsting Tid Tydeligt, alle Gaarde og Huse nøiagtig undersøgte med saadant Mandskab som Herredsfogden med sig tilbragte, og ingen andre Rigs eller Tilstandes Gierde end ovenfor omtalte, saa blev Landdagen paa Sonnenvedt 1 Mk 5 Lb 12 Lb. Herimod indkommer Skatteskrivere og Lensmand. 1 Gaardsmand Dreng Tregemand med Ensidig Tyr Bestand, saa efter Vaabenskyldmandens Forhør Tid Rustsk. 1 Mk 8de, 1 Bogen med Tilbygningen 1de, 1 Plog 4de, 1 Gjøer 2de, 2de. Gjøvens Tilkaldsmand og Tolk

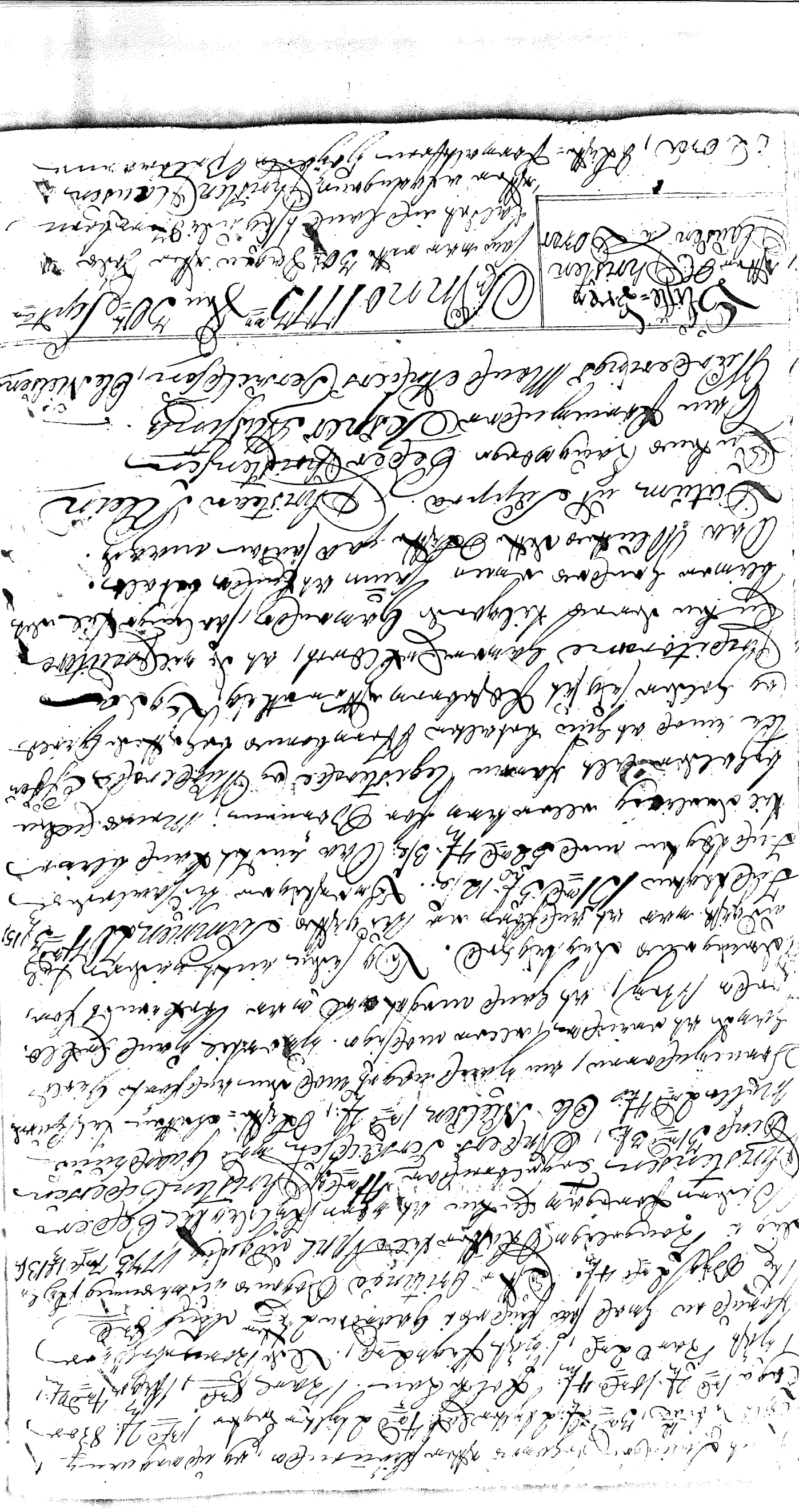

Hans Claus-Hans Peder Schrøder af Westerris Qvistes og Anne
Jacobsdatter Christiane Klein fra samme Westerris Qvistes
Skiftes med de Efterlatte Børn, nemlig, Christen Sørensen
og Maren Christensdatter af Doxen, som efter Ansøgerne
er, at komme tage og ere umyndige Børn og de under Ansøgers
Værge og Formyndere paa deres efterlevende Moder Anne
Michelsdatter, og deres ene Fuldmyndige i Ægte Bod samme steds
boende, Dorthea Christensdatter, de Ægte Bo indgaaende
gaar Forningsmand herr Amtmand S.r Friderich Bernhardt af
samme Doxen, som med Skifte maa udnævnes, Sammel
sammen med de Efterlatte Søn Georg Claus Langemark
fra Dorum Odde, Ægteskab overvaerende, Skifte-Ret paa
Gaarden som følger. — Et Huus. Skiøde Gaard Hans
1 t. 8 s., 1 Ko Kalv 1 t. 8 s., 2de Gamle Storlerhen med unge Kalve,
Kiøbe Ung Malkekvæg Stk. 4 t., 2 gamle Sarve 6 s., 1 Sprøe
Ko 4 s., 1 Spanske Ko 8 s., 1 Ko Lysbraun med Kroplet 4 s.
1 Sprøe med den Lorn 1 t., 6 Ko Calve Lurve 6 s., 6 Stem
Calve Lurve 12 s., 1 Dito Rød 4 s., 1 Ko Kalv 2 s., 4 Ko
Skiøder 2 s., 1 Stem Kalv 2 s., 1 Dito og 1 Bierlag 2 s., 6 Gris Rød 4 s.
1 Kaninhan 4 s. Vognmand Lader. Ploe og Jernbe Bøgemarke
Skiøder 1 t., 1 Bøgemarke Harve 3 t., 1 Ploe og Jernbe Bøgemarke
Skiøder 3 t., 4de Gammel Jernbe Bøger 1 t. 4 s., 1 Bøgemarke Engen
Skiøder 2 t., 1 Bøgemarke Gaym Kloder. 1 gl. Jernbe 4 s., 1 gammel Bøge
Kar 4 s., 1 gammel Blaamyntrøe uden 2 t., 1 gammel Dito uden Jernbe 8 s.,
1 Mælkespand 4 s., 1 blaan Mælkespand 12 s., 1 gl. Dito 2 s.
1 blaan Bøgemarke Skiøder 1 t., 1 Dito Bøge 1 t., 1 blaan
Dito Skiøder gl. 4 s., 1 gl. Lerne Skiøder 2 t., 2 gamle Skiøde
Bøger 1 t. 8 s., 2 gamle Bøgeskiøder 1 t. 8 s., 1 Smiede Bøge
med Skiøder 4 s., 1 gammel Dito Bøger 12 s., 3 gl. Skiøder 1 t. 8 s.
2 gl. Smørrøre Hele Kluder 6 s., 1 gammel Klinger Bøtter 8 s.
1 gammel Kar med Sprøder 1 t. — 3 Kollerier. 1 Dreie Bænk 1 t.
Skiøder Kar 6 s., 2 Stemme og nye Malke Spande med 4 Jernbånd
1 t. 8 s., 1 Gl. Kluder 4 s., 1 Kurv 2 s., 1 Kurv 4 s., 1 Gammel Kurv
2 s., 1 Gl. Kurv 1 t. 8 s., 3de Gammel Øxe 6 s., 3de Gammel
Øxe 6 s., 1 Hammer 8 s., 3 Bier Kubber 6 s., Gammel
Kø 4 s., 1 Ny Kø 4 s., 1 Ny og Gammel Øxe 12 s.

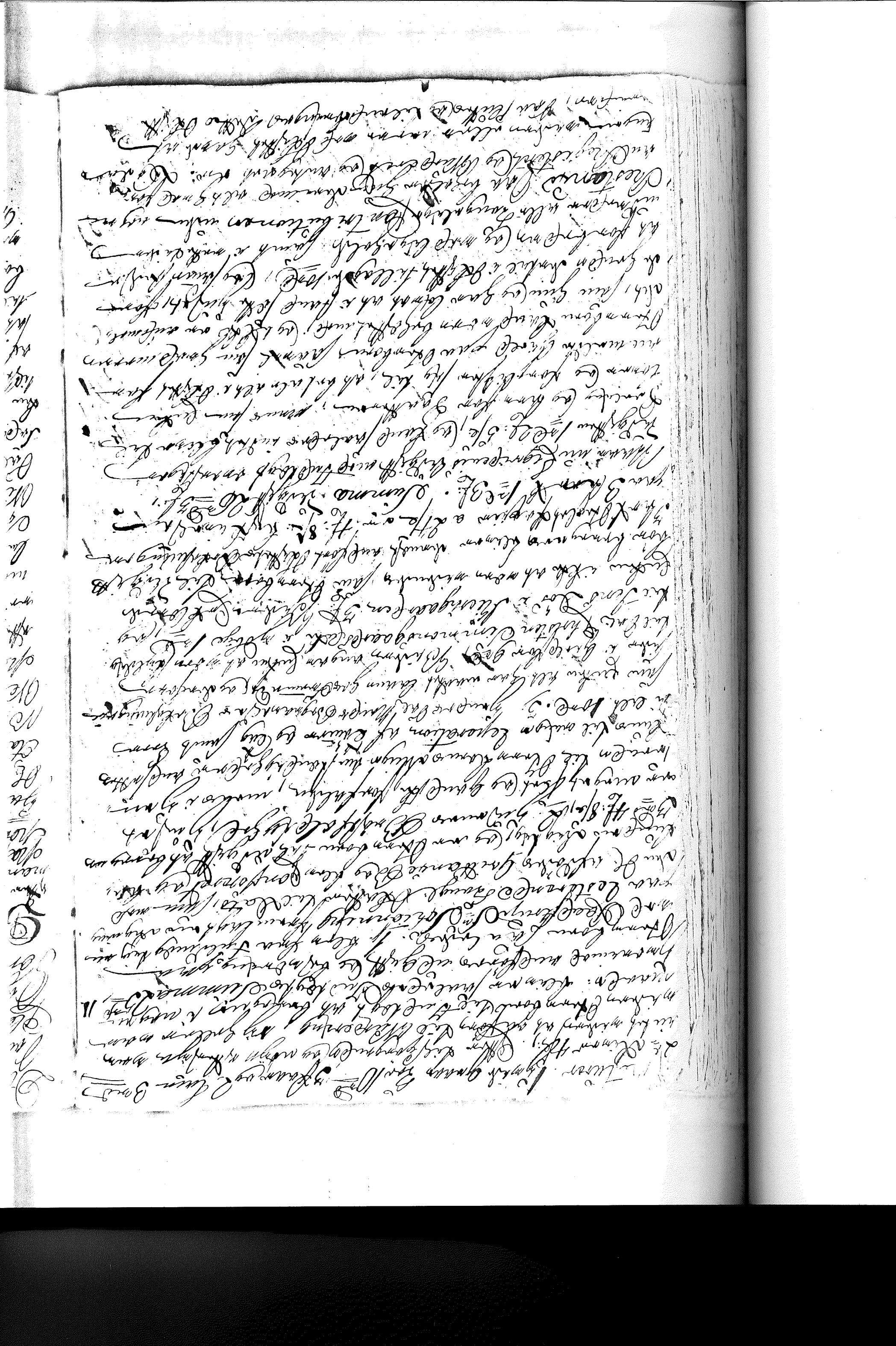

Datum Skifte Protocol uti Skiptum Christian Nielsen
Anno Tryggedagen Anno Sommertiden
Claus Langemark Frederik Birkenbirk
Anno Oldermandsgrev og Underrings Mand Christen
Jørgensen, Hans Christensen

Skifte-Brev
efter Wilhelm Ellermann og hustrue Maria Nielsdatter Skiøn, udi Landskyld

Anno 1773 den 25 November

Anno efter 30te Dagen efter at Ægtemanden Madame Marie Nielsdatter Skiøn S. Wilhelm Ellermanns i Skanderborg Amt Ordig gjøstaur, mødte udi Skanderborg efter kongelige H. udstaaende Skifte-Formelter gjøre Beslutning og Etats-Raad Moltke til Westerris Closter og Brøm Gods Overbestyrer Fuldmægtig Christian Klein efter Amtmand Westerris Closter, tilligemed tilkaldte Mand, nemlig Jens Madsen og Christen Pedersen begge af Skanderup for efter Tarvi at forretage Registering og Udsøkning til adskillige i Skiøde paa følgende Skifte og Deling imellem Enkemanden S. Wilhelm Ellermann, og gamle Dal gjøstaur efter hans Hustrues Afgang efterladte Arvinger og Skifte i Skiøde Deling gjøres kunde, og den nu afdøde Wilhelm Ellermann til Livsarvinger gamle Anna efter hans Dal gjøstaurs Datter af sig, saa vidt bekjendt levende Børn og Sønner, saa vel som efter Skifte- og Arvelov Kaandskrift, gjøre den Gang ville og agtede paa Gamle Regen Pommeritsk og Skiøde Skifte, og ellers nogen gamle Gaard Lejemaal efter Afdøde S. Ellermann, gjorde ikke gjøre efter de gamle Skifte mode eller andre Carte, ellers Skifte efter Forordninger Lovens Lib. nogen Indvendinger, som ikke skulde Indvendes af Arvingerne, som de Gjøre Indvendinger saae nu Lovlig indkaldelse paa Skiøde Forretninger Skanderborg, ellers efter Registering og Udsøkning Forretninger foretagne som følger.

Imidlertid Tiden Kirken Bøger Indleggende Skifte og Sammenskrivelser angaaende af Boes Lemmet

1 Kiøbe Brev med Ole Pauman og Maren Hans, 1 Kjøbe Brev med Hollandes Kjøbe i Colding

1 Kiøbe Brev med Ole Pauman og Maren Hans, 1 Kjøbe Brev med Hollandes Kjøbe i Colding

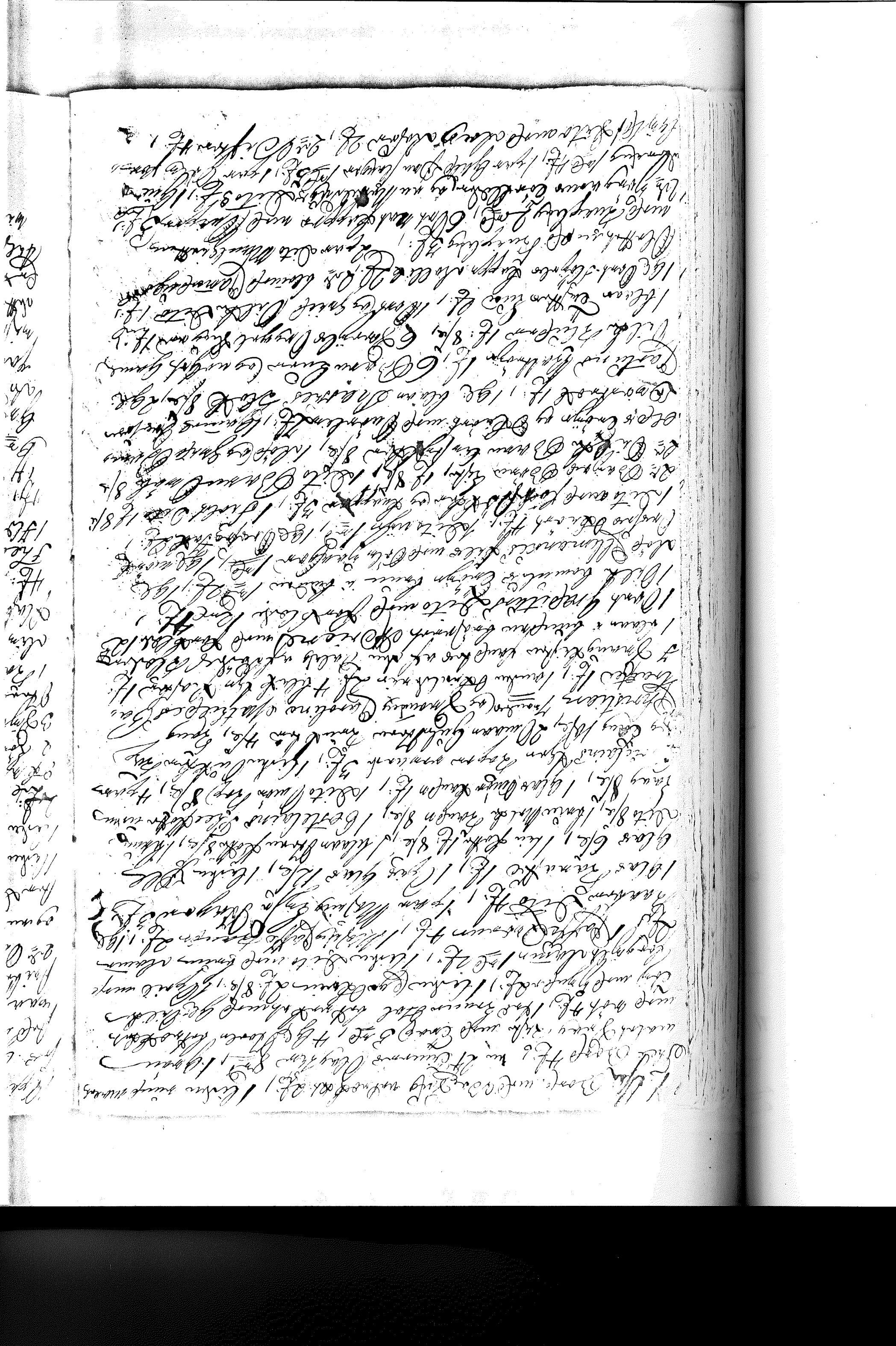

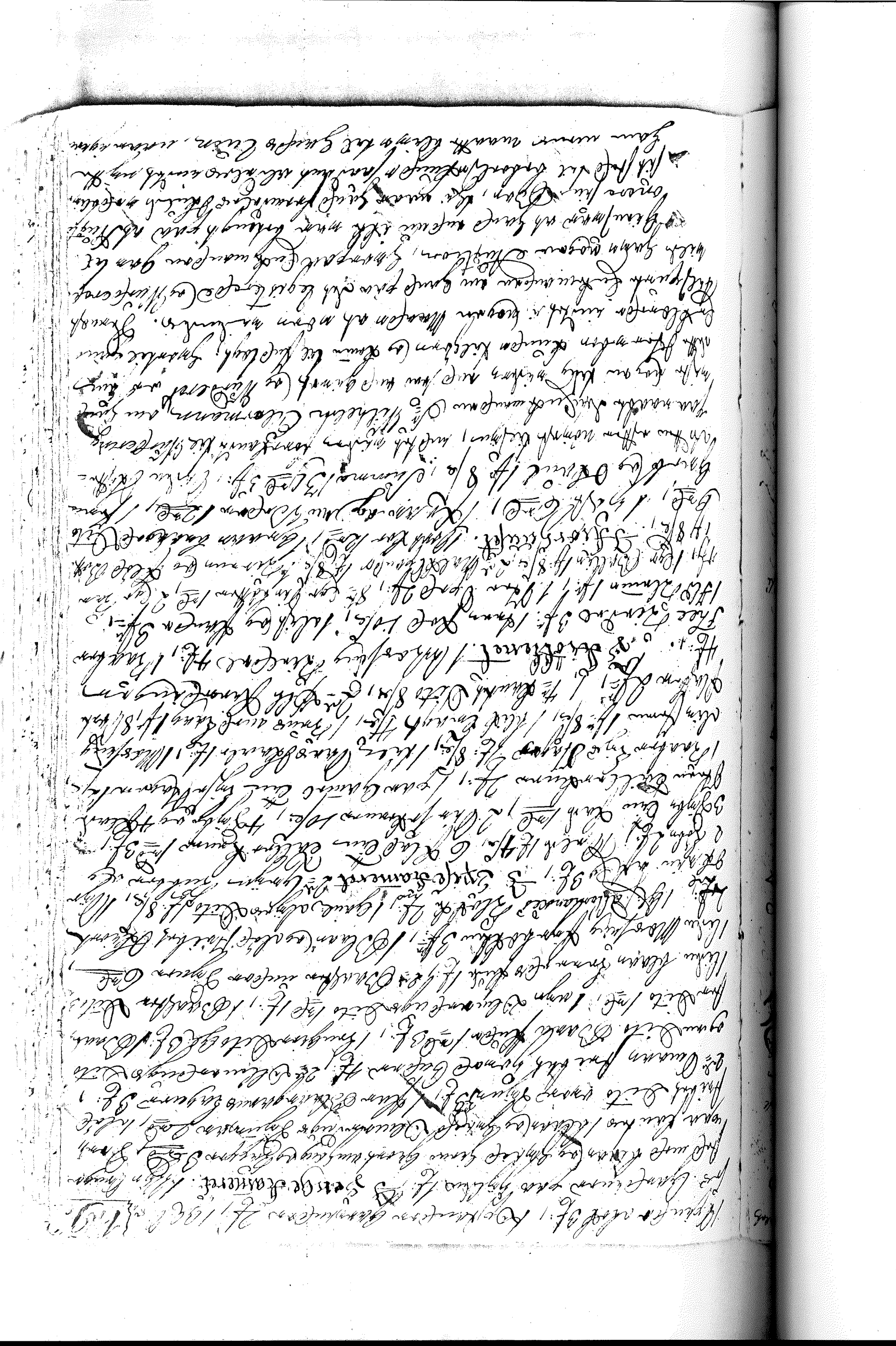

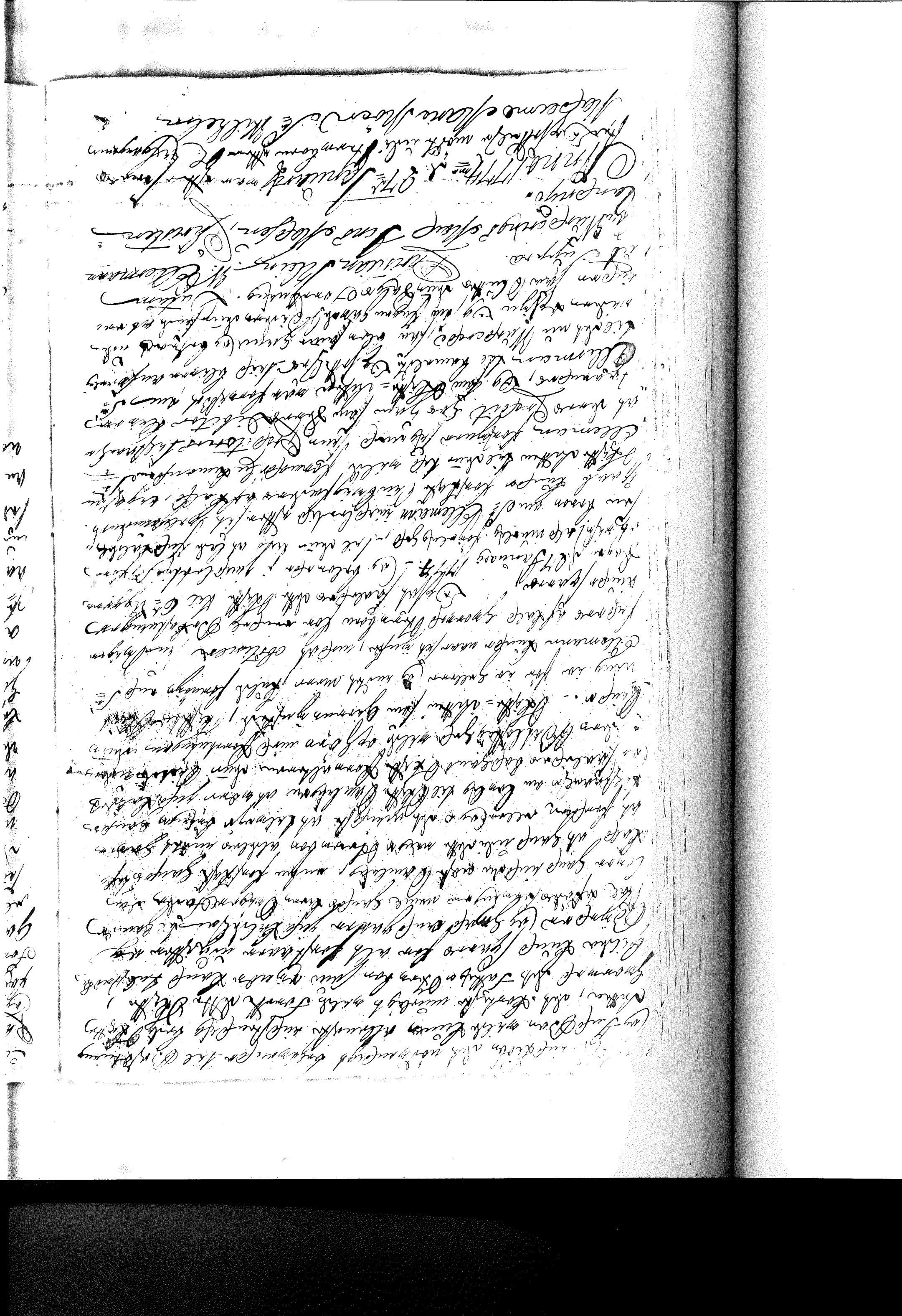

[illegible] Christian Klein fra Westerrø tilligemed [illegible] [illegible]
[illegible] fra [illegible] [illegible] i
følge de i [illegible] Gode Registrerings og Mønsterings
Forordning. – Det [illegible] S. Wilhelm [illegible]
[illegible] [illegible] [illegible] [illegible]
[illegible] [illegible] [illegible] [illegible]
[illegible] [illegible] [illegible]

Skjødning paa Skjøde, forbandt saad sig ordentlig under [illegible]
at udlevere sin Kjøbers Oxegrønsfoder det i ny Kalvskind Gravede
[illegible] sin eine [illegible] [illegible] [illegible]
[illegible] Sr. Clemens [illegible], [illegible]
det [illegible] [illegible] Kald, [illegible] [illegible] [illegible] [illegible]
[illegible] [illegible] [illegible] [illegible]
Supra Christian Klein

Anno 1774 d. 4de July var overdragt udi Soppenberg i Westerherred
Gaarde [illegible] Etats-raad Stoltrup tilligemed Anders
Andersen af Postrup i Veldbæk og Thomas Jensen af Ginnerup
Gaarde, for imod Søren Jensen af Gaarde Ronnes 2den Lod af
Østerhøi Johanne og Kiersten Ægeisdatter, for gmilt [illegible]
[illegible] Mand [illegible], af [illegible] [illegible] af [illegible]
[illegible], [illegible] [illegible], [illegible] [illegible]
[illegible] [illegible] [illegible] [illegible] af Soppenberg gaarde
[illegible] af dato 1ste Maj 1773, [illegible] i [illegible] 1ste Bord, [illegible]
[illegible] [illegible] [illegible], [illegible] af [illegible] 2den [illegible] [illegible]
[illegible] af Bord [illegible] [illegible] [illegible] [illegible], [illegible]
[illegible] [illegible] [illegible] Contracten [illegible] [illegible] [illegible]
Søren Jensen [illegible], [illegible] [illegible] [illegible], [illegible]
[illegible] Gaarde Ronnes Østerhøi, [illegible] [illegible] [illegible] 1 Skal
[illegible] 2den [illegible] [illegible] Soppenberg [illegible] [illegible]
af [illegible], [illegible] [illegible] [illegible] [illegible], [illegible]
[illegible] Søren Jensen [illegible] [illegible] [illegible] [illegible]
Dato, [illegible] [illegible] [illegible], [illegible] [illegible]
forbundne i [illegible] [illegible] Contracten 1ste Artikul. 2den [illegible]
[illegible] [illegible] [illegible], [illegible] [illegible] [illegible]
[illegible] [illegible] [illegible] [illegible] [illegible] [illegible]
[illegible] Søren Jensen [illegible] [illegible] [illegible] [illegible]
[illegible] [illegible] [illegible] af Dato 1ste Maj Anno 1773
[illegible] [illegible] [illegible] [illegible] [illegible] [illegible]

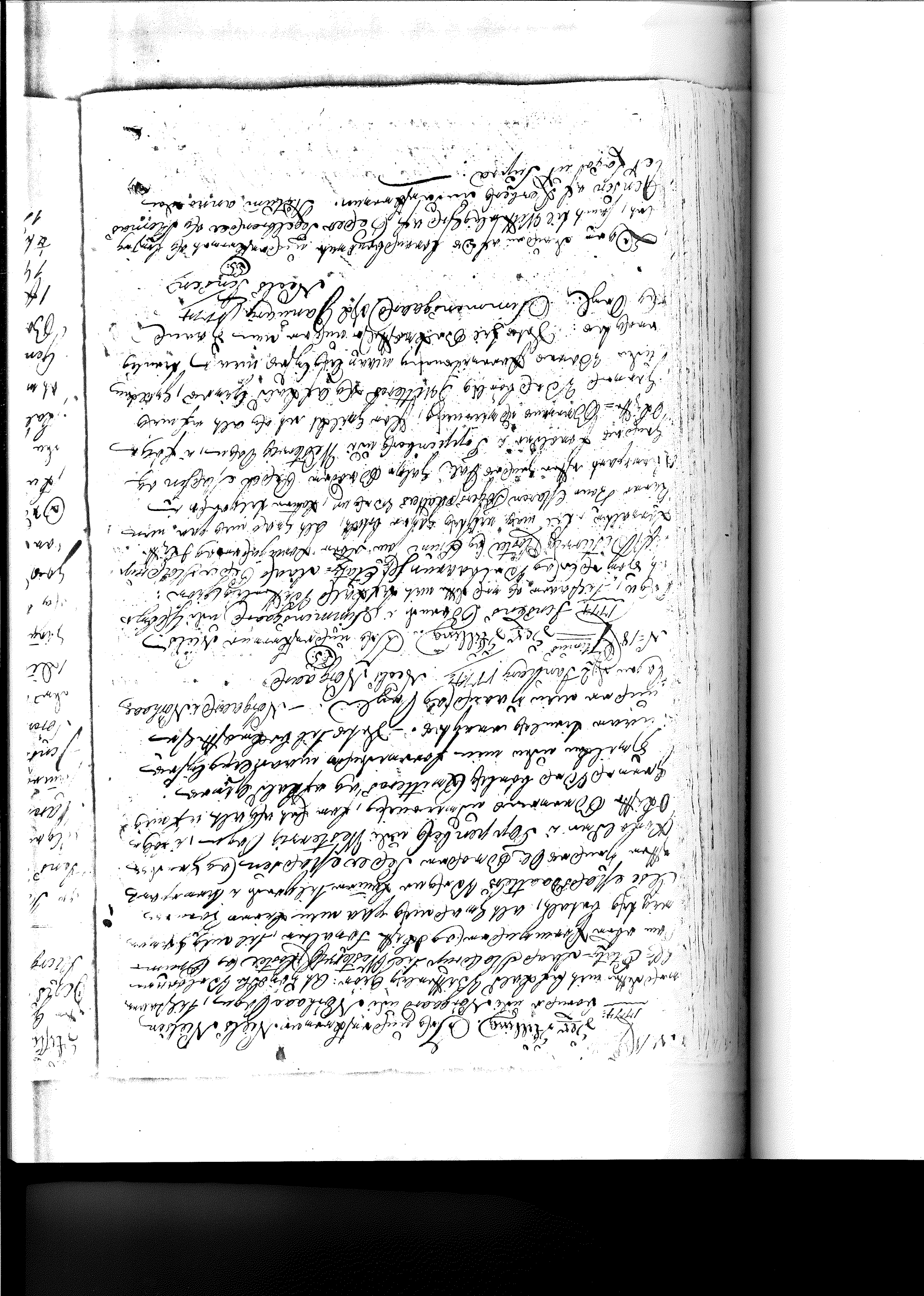

Ulstrup-Drev.
Gaardejeren
Jørgen Nielsen
Kiergaard

Anno 1774 den 27 Juny

Er paa Hejesthovedvej Vejbaumen
af Ulstrup Sogneskiel Bonde, Niels Christensen
Beck Schiøtz fra Gammelgaard Vestergaard
Klostre, ude Kiergaard, som afsagde da
en Registerings Vurdering paa de Gaardmænd
Jens Nielsen Sønnes Slægt der i Gaarden, hvilke siden paa
følgende Slægt og Skifte indeholder Gaardmand
Maren Sørensdaatter gift med Ole Nielsen i Slægten
Sønnen ved Navn Ole Nielsen, Datter, 1 Dito Niels
Jensen 18 Aar og Datter i Simmensgaard ude Ejdrup Odense, 1 Dito
Søren Jensen 9 Aar og barn Søppenbergaard gift med Ole
Nielsen 1 Aar ude, 1 Dito Christen Jensen 21 Aar,
1 Dito Knud Jensen 17 Aar og 1 Dito Niels Jensen 17 Aar
begge gift Mødrene, 1 Datter Anne Jensdaatter 22 Aar,
og 1 Datter Maren Jensdaatter 11 Aar, Ungdommens Giemænd
med Deres Moder, Dem ommeldte ved Registeringen
var tilstede Peder Segelbrander og Niels Andersen af
Brønbolt, hvilke Gutter de besluttede gaa Gaarden som Borge
Fuldmægtige, men lovede dog at gaa til Odense Amtstue
den paafølgende 30te July, da den Vurdering ved Vurderingen
skal modtage Fremme, og for Domicilierne Dato de umyndige,
Manden Slægt skifte og umyndige kan blive ved Registerin-
gen konstatiret og bragt paa Falgen: 3 Køer. Hejn
Bunde med Lyn Dand med Lygt Kiøn. 1 gl. Hejn Bordmand Dito Lord.
1 Lyst Bord. 1 Hane Lejn Seng. 2 Stoler. 1 Kaffekaar.
1 Øse Bord. 1 Lampe. 1 Spiskammer 2 Skuffer
Skuffer, 1 Dito Sengs. 1 Engs. 1 Lysk. 1 Blikenagl. 1 Kiøn
1 Blik Ovn, og 1 Glas. 2 Underkammer. 1 Vaiger Stole
med Lejn med Hænder. Lampe. 1 Skjænkebord
Glas. 1 Hvidt Bord. og 1 blaar Gardin Lagen, samt
med 2 Dynemes under Hejn og 2 Dito Hovedpuder
1 Vaiger Stol med Hejn. Lampe. 2 Dynemes Hejn

[illegible]

1. Gran af den Øyenpæne Dels, Blomsterbed, gaarden, Mure, trædes
Badmuurs Omkreds, Stuehuus Hjørne Elsk, Badmuurs Hjørne
vorim, og 2 Gammels Dito Kiøkken. – 2den Hø gran af den Nordre
Dels. 1 gl. Badmuurs Omkreds Hjørne, 1 gl. Hjørne Elsk, 1 gl. Dito Mure
Hjørne, og 1 gl. Gammel Lade. – Oprettet. 1 Bøsse. 1 gl. Port
Hegn, 1 Port Hegn 10 Alen, 1 Port Hegn 6 Alen, 1 Port Hegn 7 Alen,
1 Port Hegn 6 Alen, 1 Port Hegn 6 Alen, 1 Alen gl. – 2de Rigs.
1 Port Hegnet Bon 10 Alen, 1 Dito 6 Alen, 1 Gran Gjærdsel Bon
5 Alen, 1 Gran Hegnet 12 Alen, 1 Gavl Dito 6 Alen, 2den Stund
ing Rødsens i andet Aar, 2 Port Hegnet 8 Alen, i andet Aar
og 4 Dalen, Gravnæl de 2 om Stuehuset. – Aaret. 1 Stk. Gran
med 8de Alen og 2 gl. Bøtter, Omkreds. – Mon og 1 Gavl. –
Bygningen udgjorde allerede om Registeret en Sandbrøstes
og Sauekuens Skønne paa Tilskøtes Grænser som skulde
vise at nyden modtog Lejende om den at efter Kuhs, allerede
Ved, saa i Huus til Bonde Sandlegt Kuhen opføres, blem
gen Tilgivelse, saa gjøre og Lovsch, at nyden udmarkes, som det
Gravstaden er ponte, som det præste dis 30de Dagen som var
den 21 Juli, den dennes Skiødringen, saal blem forretnet, og
til Vidnesbyrd trykt opskrevet, saa, og da om mødelig Skjøt
at Vilkaar bringes, fraskrev de 2de Grænsedandmænd Ungjedes Bønder
og Husmænd, fra sin og deres Arvinges Skjøde og Ret saa vidt
og gjeldende for sine fuldt Omkreds Skøde. Datum ut supra
Saa gjøres og Vaabenmand Hr. Etats-raad Moltke Amtmand
Hans Sørensdatter Christ
Ole Andersen Registeringen med
Peder Christensen. Niels Andersen.

Anno 1774 d. 21 Juli, fremmødte 30de Dagen efter
Grandemandens Jens Nielsens Skiødsalg i Kiergaard, indfandt
sig paa deres Tinge indkommne Hjørder og Vaabenmand
Hr. Etats-raad de Moltke Amtmand, Kuldingbygden
Peder Christ paa bemeldte Westerris Kloster, som
efter de foranlydende Registerede under Vurderingen, dis
videre efterfølgende Skjøde og Skiøting indeholdende

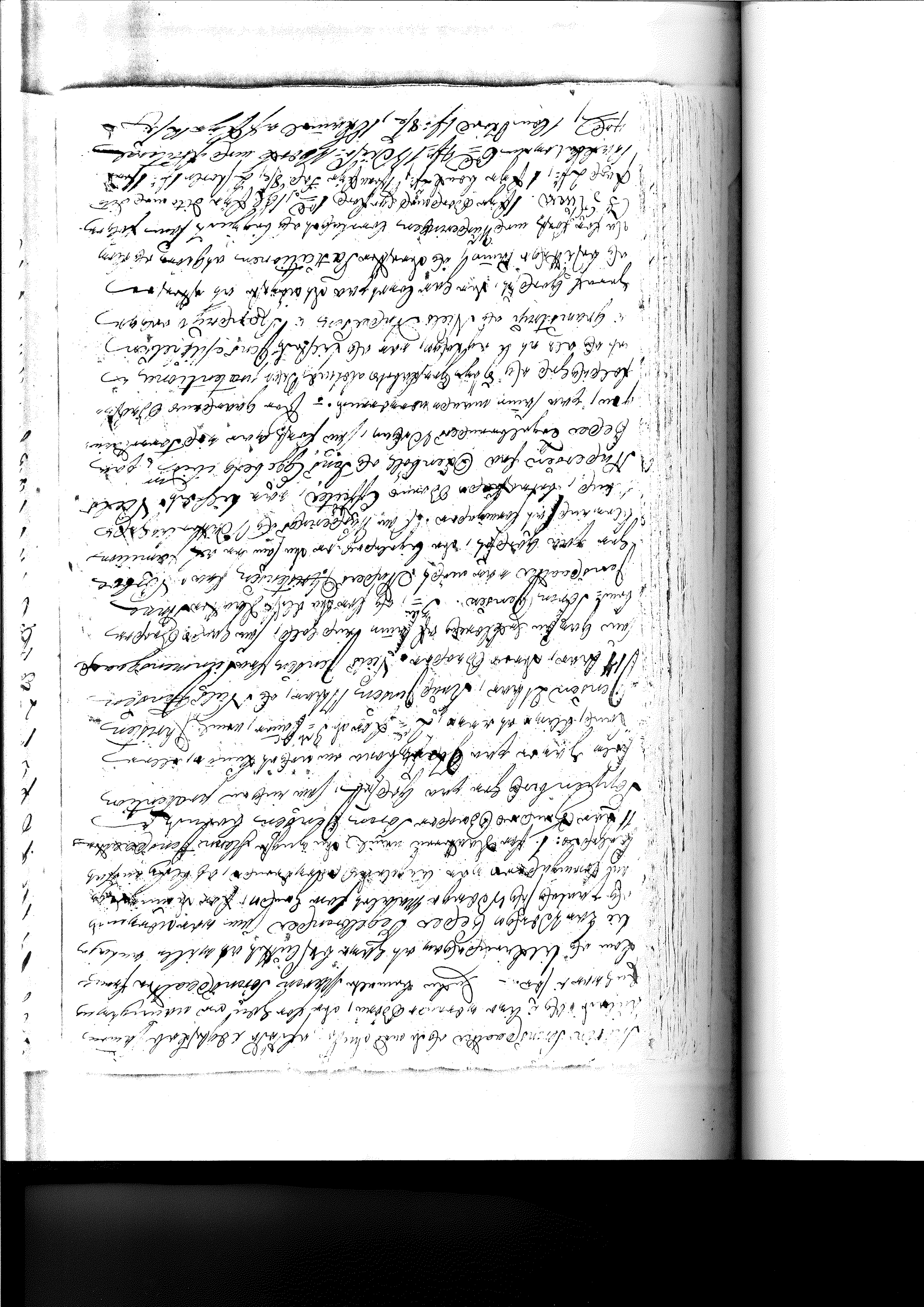

Seiffe-Kammerer. – 2 Oll Tücher 160 fl., 2 Ber. Tücher 12 fl., 1 Schiff.
Tuch 6 fl., 1 Tuch 8 fl., 1 Loch 12 fl., 1 blau Tuch 2 fl., 1 Tuch 4 fl., 1
Bibe Tuch 12 fl., 1 glat 12 fl., – Zu Herder Kammerer. Tuch-Rock
Röcke 4 fl. 8 fl., 1 Wamms 1 Paar Hosen 4 fl. 8 fl., 1 Hals Tuch 6
Schnupftücher Tuch 4 fl., 1 Paar Hosen unterhosen 8 fl., 2 Leinen
14 fl., 1 Paar Leinen Bettschürzen. Tuch-Rock Röcke 4 fl. 8 fl.,
1 Wamms 2 Paar Hosen 10 fl., 2 Hals Tücher 4 fl. 8 fl., 2 Hemd
Leinen 3 fl., 16 fl. Bonte Tücher 4 fl., – Zu Vestere Küeter. 1 Rock
Bonte Tuch 8 fl., 1 Schreibt Daughter Tuch 2 fl., 3 Hemd
Leinen 4 fl. 8 fl., 1 Paar Hosen 4 fl., 2 Leinen Gatter
Tücher 4 fl. Kaa Zu den Oberg. 1 Schreibt Mantel Tuch 4 fl.
1 fl., 1 Paar Hosen Tuch 4 fl., 2 Hemd Tücher 4 fl., 2
Schnupftücher Tuch 5 fl. 16 Stück 4 fl. – Zu Frei Berger. 1 Oll
Tuch 4 fl., 1/2 Tuch 12 fl., 1 dito 12 fl. 5 Kurzdeckgen 1 fl. 17 fl., 1 Rock
1 fl. 8 fl., 1 Hemd Tuch 10 fl., 1 Paar Strümpf 2 fl., 1 Leibt Kleid 8 fl.,
3 Stör Tücher. – 1 Paar Bonte dito Rock 1 fl., 1 Paar Stolp
Tuch 2 fl., Hemd. 1 Paar Hosen Tuch 3 fl., 1 dito Paar Hosen
1 fl., 2 Hemd Tücher 4 fl., 2 Gl. Schnupftücher 1 fl., – Zu Kostner.
4 Paar Strümpf 8 fl., 3 Paar Tallen Strümpf 8 fl., 6 fl. Leinen dito 9 fl.,
17 Schleier 1 fl., 1 Leibt 1 fl., 1 Paar Leinen Rock 8 fl., 7 fl. Paar Handschuh 12 fl.
1 Leibt 2 fl., 2 Paar 1 fl., 1 fl. Erus 4 fl., 1 Paar Baum 8 fl., 1 Haube Stamm
2 fl., 1 Gl. Paar Zan 12 fl., 1 Gl. Paar Zain 1 fl., – Zu Letste Kamerer. –
3 Hetten 8 fl., 6 Bettten 8 fl., 1 Paar Hüllen 3 fl., – Zu Bad Küen. 1 Paar
Zan 1 fl., 1 Bonte 2 fl., 2 Paar 1 fl. 8 fl., 1 Paar 12 fl., 1 Gl. Drucks 1 fl.,
– Zu Trigger Hüsel. – 1 fl. Paar Zan 2 fl., 2 Paar Ballen 2 fl., 3 fl.
Drang Tücher 1 fl. 8 fl., 1 Hin 8 fl., 2 Paar Strümpf 4 fl., 1 Hanse Unterrock
4 fl., 3/4 Tücher Bamber Zeug 3 fl., 3 fl. Hor. Tücher 12 fl., 1 Hemd
1 fl. – Zu Hirschhüsel. 2 Hemd Tücher 4 fl., 3 Hor Tücher 3 fl., 1 Hanse Hor
12 fl., 1 Rock 12 fl., 2 Hemd Tücher 4 fl., 1 Paar Hosen 12 fl., 1 Hanse Tücher 4 fl.
1 Hemd 4 fl., 1 Rock 4 fl., 1 Mantel 8 fl., 1 Hanse Hemd 8 fl., 1 Paar Lots 1 fl.
1 Paar Strümpf 8 fl. Die Carl Mauers Kinder. 1 Paar Bade
Tücher Zeug 2 fl., 1 Paar Kleider dito 2 fl., 1 Paar 4 fl., 1 Hemd Bade
4 fl., 2 Gl. Schreibt Matträtzen 1 fl., 1 Gl. Matträtzen 1 fl. 8 fl.
1 Bader Tücher 1 fl., 1 Paar Bruder Bücher 1 fl. 8 fl., 1 Schreibt
Unterhemd 1 fl. 8 fl., 2 Paar Strümpf 3 fl., 1 Hängeras Schorsch 2 fl.
1 Paar Bonne Schuhe aus Metal 4 fl., 1 Hemd 1 fl. 8 fl., 1 Bett 1 fl.

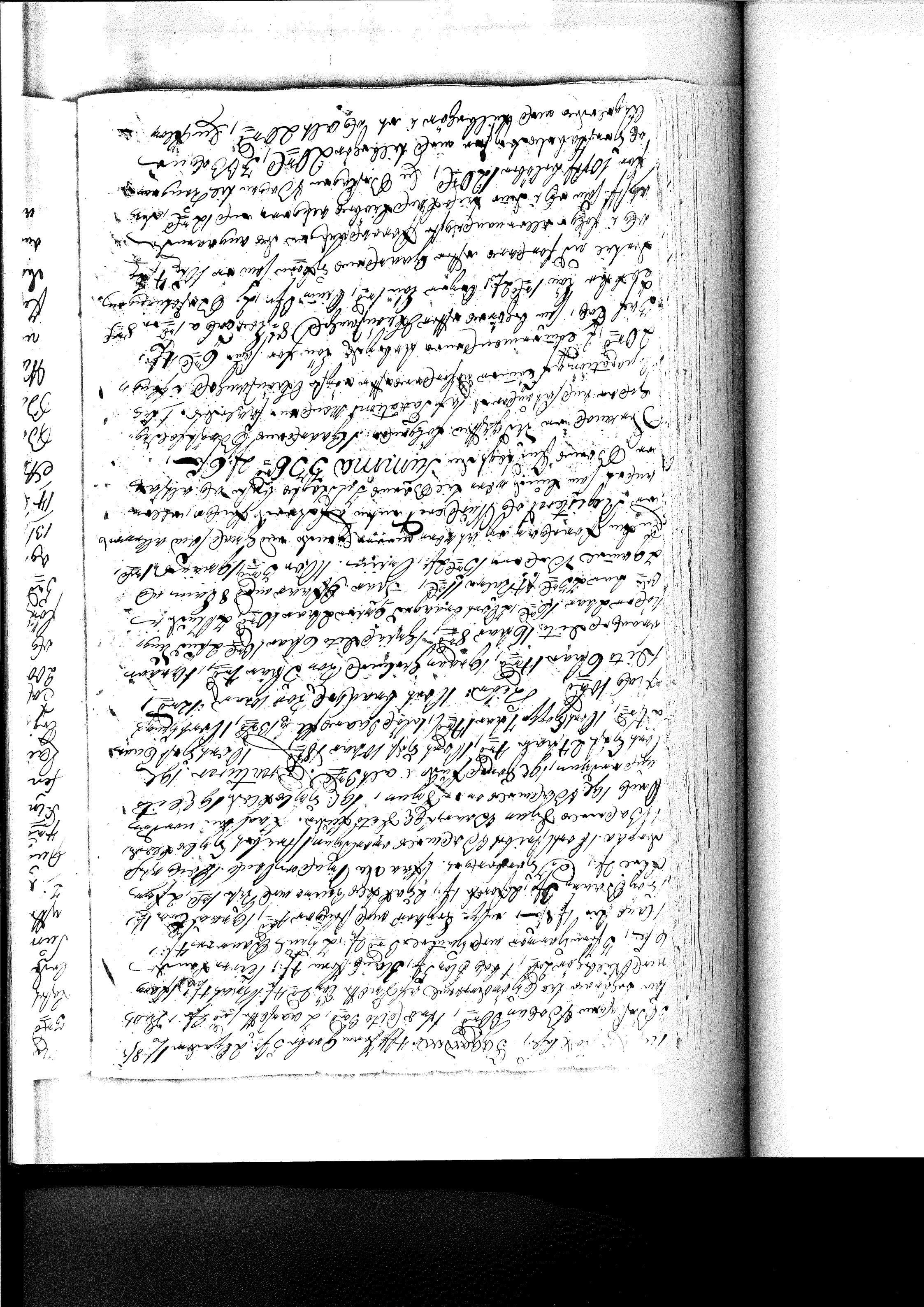

Hans K. af Egn og min Kone tilsammen 4 Rd, 2 Lam, Hans [illegible]
3 Rd, Søren Pedersen af Gudsø Vad, Mads Brøndum [illegible]
[illegible] af Bygningen ste i alt 16 Rd, Gjorde indbetalt [illegible]
[illegible] til Gudsø Bygning af [illegible] Pedersen [illegible]
Summa 16 Rd, Søren Pedersen af mere skyldig til
[illegible] Summa 1. Lie Anders i Nørbo 10 Rd
2. Lie Niels Andersen i Øen bøll 10 Rd, 3. Lie Erik
Justsen i Gjerrup 5 Rd 2 ß, 4. Lauer Nielsen i Randrup
4 Rd, 5. Søren Sejrenberg for en Ruds skar 12 Rd, 6. Ole
Fink i Øxen bøll for Dito Ruds skar 11 Rd, 7. Jens Niel-
sen i Randrup kun for af Gran 8 Rd, 8. Enkerigen Ked
Laurits af Randrup 4 Rd 4 ß 10 d. Den øvrige Fold som er
tilgjort til Sum Øvrige Udbygning 4 Rd, 10. Lie mere nævnte Lie
Søren Anders i Nørbo 200 Tal i Hvede af Kor
200 Rd Rugen Øvrige, er – 2 Rd 2 ß 12 Sk, 11. Lie Brød Tonnet
og Gran som Lie Commandeur Oxholm udfordrer Lie Mæceli
for Træ mere, Commandeur Lieu afbetaler 2 Pflug af 1 Bøy
5 Rd 2 ß, 12 Julij Gjæl ved Maaneden Extra Kostes af 3 Husfolkene
og for Lab 2 de Maaneder for 6 Husfolk er i alt 6 Rd 1 ß 15 ß
13. For Øxthens Galtekød er udlagt i alt af alt 6 Rd
14. Christen Jensen gamle Øl gjor Liegeløn 8 Rd, 15. Landkrone
Anna Jensdatter Arbeidsløn Liegeløn 5 Rd, – Summa
Bonus udgift, og Udmedning er Summa 336 Rd 3 ß 11 Sk. Den
Ballanceres imod Bonus Indtægt som er i alt af Gårdens
Hørdering 336 Rd 2 ß 6 Sk, altsaa er manglende Udgiftes Indtægten
mere 1 ß 5 Sk, Gjorde angaaende af Bonus Udgift omskriven
Fuldtegnet med Jens Mark af Hans Skilling, ú = agtet af
det er gjort i Gaarden ansat Gårdstaxeret i Gran, saa at
dennes Skøde af den Skilt det Ordentlige Auktion, saa at
af ganske af Auktionen, eller er en Gaar Hørderiegen,
følgelig som af ú = agtet ikke kan blive af Gran, men
som er den Dø af Gaarden, Gen af Kostes, af selv er
blive Gaarden som Gidsknæl Gaard Gen af Gårdsøen

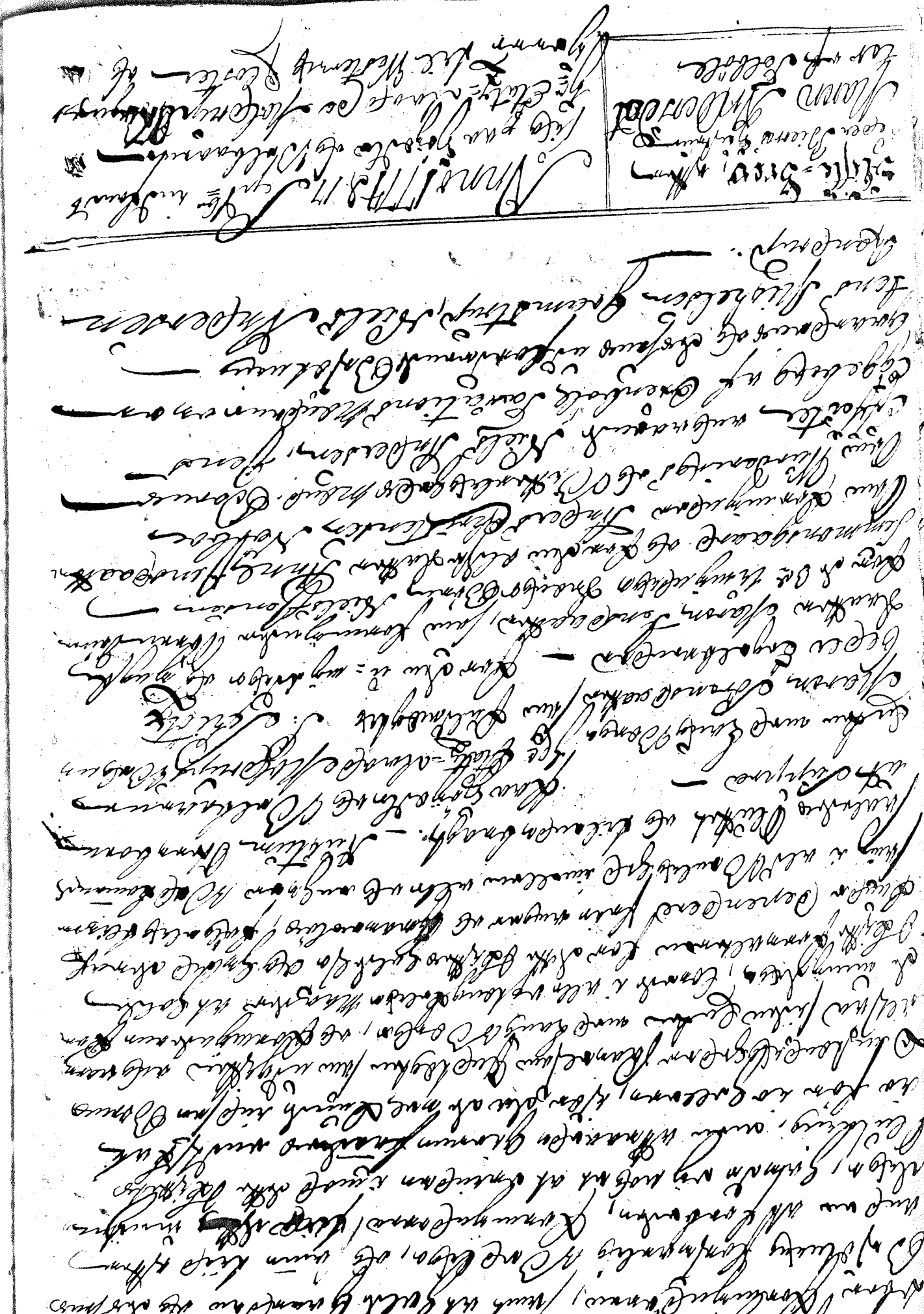

Anno Obiit, Ærlig og Velbyrdige Jørgen Lauridsen af Vestervig Kloster, udi Thyrnboe udi Vallø
Stift efter Peder Bierrs Hustrue navnl. Sara Mogensdaatter
som var ved 30te Dage efter gemelte Herremand, som af Landsdommer
og Ridder af Dannebrog imellem Gudmundsen og Sen Pave Tarung
Broder Christen Andersen boende i Ringsborg gjorde Gestab,
som var vanskelig og svar at dømme, som Vurderings og Vitterligheds
mand efter Riesdag Jørgen Pedersen af Sens Bierre af hans
Adelbrev, og blev da ved Dommen paa Landstinget som
følger, nemlig: at forrettede med aabenbar Registering og Vurdering blev
begjendt; dernæst Gudmundsen tilegnede den afdøde Broder
Christen Andersen forinden sin egen Vurderings Mandum, af
forrige af gamle gjorde af nøje undersøgte og gennemsaa, saavel
som Bonde-Landskyld som øvrigt, af gamle af Maade om,
som af ældste Landsbønder af Bemte, vinde sin Gjeld af Jordebog
sin Moder Bryn Gratentioner til Riesdag Bierre, af ingen sin anden
Gjeld mere tilgjorde, undtagen paa den eneste ingen mere, dette ingen
forhindre tilgjorde gjemmelig. Christen Andersen for Ringsborg
der sine medfødte arvelige Lod af gamle vaabent af en,
hvilken allerede af gammelt det Hele vilde med Tiende andre
til Arvelig Nødtørft allerede paa andre Mand i gamle Navn af gamle Gude
Gudmundsen Peder Bierre, som medbliver Gaarden lovede af
Gjeld sin af Gjeld til dersom Arbeid af Mellem udfordrede, som
Landsby medtager, af sin Gemahl af forbrænde. – Gjeld Gudmundsen,
ikke mere dem bortbytteligt, lovede gamle til ingen af betale under
under alle ved sin Lov Skifte-Vanskelighed, gjemmelig lovede,
saamed sin Hustrue Christen Andersen for Ringsborg af
Gjeld Jord af andre Tilsalg i alle af bekjendtgjorde maatte om,
samt dermed af dette Skifte Landdegnene, af blev sin Svaloder
i alt Bondetyge af Kirketyge Slutter af Tilsalg bragt. –
Actum anno die et loco ut supra. –
Gudmundsen Peder Bierre, Gaw Sørensen af Vorbarnen fl. Estate-
ten af Skifte Bonde Mand af Rotenups af Odense sin
under Segl, af sine Tilsalg af Skifte
andre Lov sin hans Hustrue Christen Andersen Ringsborg

Om Skifteforingens af Vitterlighedsmænd underskrevne
Jørgen Pedersens, Jens Jensen Bierre

Skifte-Brev efter
Christen Jensens Gjestgiver
i Anne Jensdatter
Gjestgiver

Anno 1774 den 13 Februar
ere paa Skifte kommetborne Gjestgiver
Jørgen Pedersen og Velbaarne Herr Etats-Raad og Amtmand
over Hillerødsgiøg Peder Schiøtz paa
Vesterby Gods, som Boedelen efter Christen Jensens afdøde
Hustrue Anne Jensdatter i Gjestgiver, som af forskiellige Aarsager
er blevne uadelende, og de maatte gjøre Skifte med deres
ene og eneste Arving nemlig: 1 Søn Christen Jensen
af Hillerød Sogn, 2 Døtre, nemlig Else Maria, Dito
Maria Margretha 5 Aar, som efter Deres Faders i Følge
Arvefølgen Forordning, Den Vaiseriske og Vittemelts Gods Ret
er Arvinger, Niels Mathsen paa Vesterbye, og Poul Justesen
paa Gjestgiver, og deres Umyndige Værgeringen Forretninger og
ing ved Forordnede paa følger — Men forinden end
nogen Registering og Værdsetning herom forretninger er begyndt
fremkom Poul Justesen og Christen Jensen Kiøgemand og gave Værdsetnings
Mænd, Detaleret og gjorde saa meget de om Skifte
Boes Godtkiøb og Udlæg, at indtil den Dannemarks
Lands Lov og Anordninger Gjøre Fordelt, som Dennes
Naturlige Arvingers Interesse Skal Ordnes og blive iagttagne
bedst muis og for Arvingerne. — Saa som Gjestgiver Enkes
Boes Godtkiøbere, og Kiøbere af Boets Effecter ere
Boets Debitorer, og Kiøbere af Boets Effecter ere
Boets Debitorer, saa er det ikke bestemt og er
Dette Boes Skifteforretninger Gjøres og Velbaarne Herr Etats-Raad
og Amtmand over Hillerødsgiøg, Peder Schiøtz

Forrettede paa mynt af Borgmester Rasmus Christen Jensen
fra Vurderingsmænd af Skiftelighedsmand
Niels Jensen Molin — Søren Justsen —

Skifte-Brev efter Hans Nielsen Munkholm og hustrue Johanne Jørgensdatter af Drenbølle

Anno 1774 den 14de November
ere paa Skifteretten i Sønderhaa og Bøl
herreder Hr. Etatsraad og Amtmand
Christian Wedemeyer for os Skiftemænd
for Westerris Kloster af Grum Sogn
Johan Christoffer Seeberg Skiøtz paa vegne af Westerris
Kloster, som Arvetager efter afdøde Hans Nielsen Munkholm
i Drenbølle, som med sidste 30te August efter Gudes aflivede hustrue
Johanne Jørgensdatter, for at forretningen lovlig registrering af Vur-
dering, der vedrører paa følgende Skifte af Arving imellem
de Efterladte bmdte Hans Nielsen efterladte med hustrue afdøde med
deres fælles børn ombrede af 2 Kiøbmænd Børn, som var Hans
Hansdatter 13 aar, Mads Nielsen Hansen 11 aar,
Karen Hansdatter 8 aar, der alle var givne paa
Gaarden, og for gmilde gaaende følge Lovens krav af Kommissarius
Hans Wurdenings og Skiftelighedsmand Niels Christian
Andersen og Jørgensen blev gransket, og bmdte Arve
Gods og Gjeld med Forretningen forretnet og beskrevet
som følger. — 3 Kiøer. — 1 Ny Bordtøi
dito paa Dagen 1 Kiøbt, 1 Ny Skuffe 2 f., 2 gl. Lugt Kister 4 f.
1 Messing Lysestage 3 f., 1 Ny Stab med Laas og Hængelaas
1 f. 8 s., 1 gl. Ny Skrive med 2 gl. Laas for 10 s., 1 gl. Ny Skrive
8 s., 1 gl. Ny Sengekant 5 f., 1 Ceramide 8 s. Andre mere
Rotter af Ny Dragt 2 porcelains Smøkker 1 Theemaskine Rotter
10 s., 1 Messing Ringe Lysestage med 2de Bolter 4 f., 2 gl. Ny Brun
Kande 1 f., 1 Kaffe Bord med Fødderne 6 f., 1 Violin 4 f. 8 s.,
1 Ny Bauer 8 s., 1 Mange endr. 2 s., 1 gl. Øxe 8 s., 1 Messing Lim
Ny 6 s., 2 gl. Messing Bøger 6 s., 2 gl. Messing Kiedler 5 f., 1 gl.
Ny Gryde 7 f., 1 Ny Øxe 2 s., 1 gr. Fiske med Laas og
Vægte 4 f., Andre, 2 gl. Lidet Damasker Endyner 1 f. 1 gl.
Vandmaals Grønt Skibet 4 f., 1 Grønt Ordrumsk Endyr 4 f.,
1 Rødt Kiøbenhavns Flonelles 4 f., 1 Stribet Kiøbenhavns 3

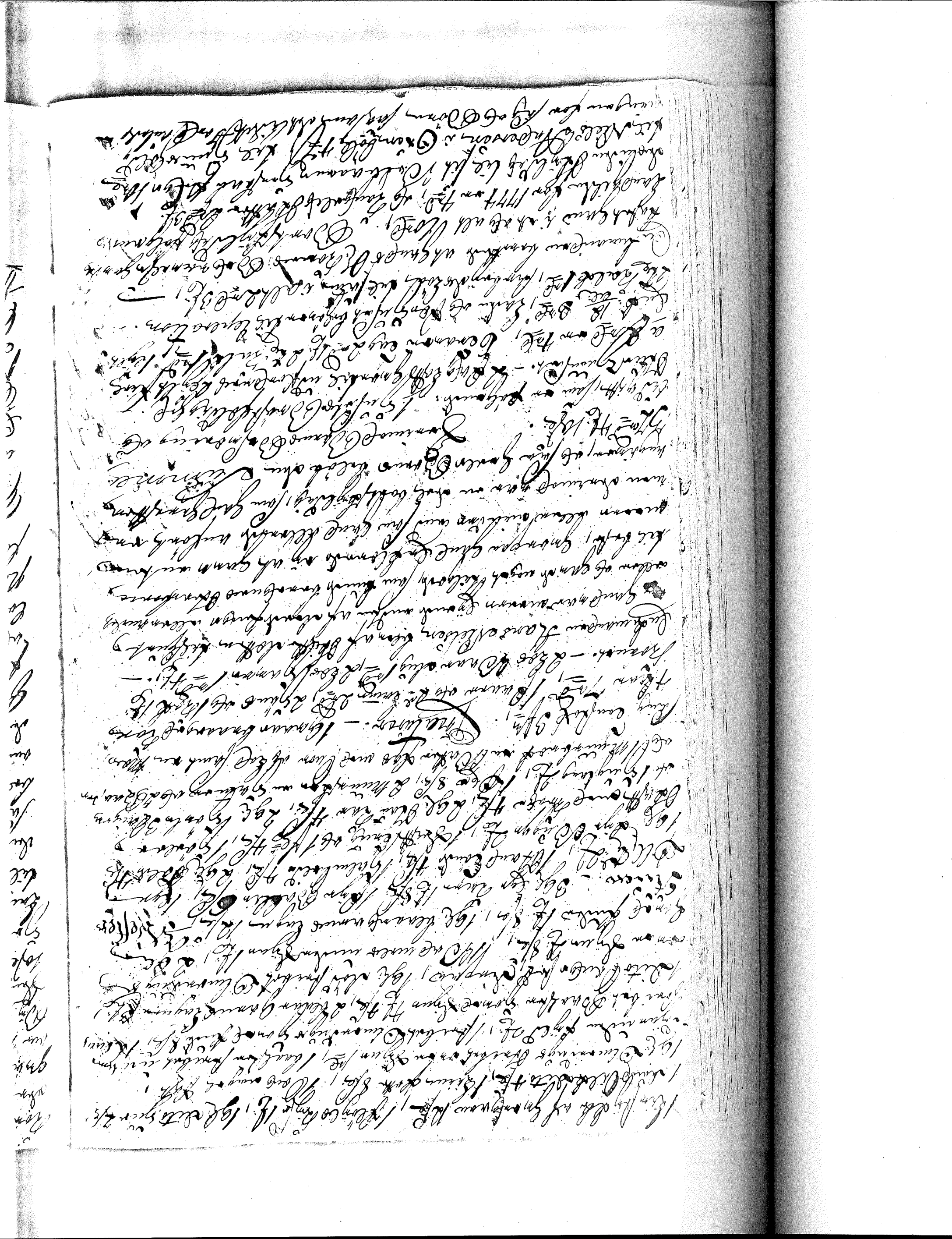

Rimo vor Wurderings Land i Aar 1775 under 18, som ingen
skriftlig Contract og Gold, der den Tid udgjorde en Daler om
gnid, men en del Kunde Kiøre i den Tid Landvejen, som er Kun
om S. Dinkinnes vor Lidt med Øxelig a M. 1 = 4 M., og 3 Td
Dyg. 3 = 0 Td. Summa Boms udgjør 52 Td M.
Den Dalleangjerne af Boms Fudtøgt som er i alt 32 = 4 M.
Tøgt, og af Aarets Udgjøre Gjøren af Fudtøgten 0 = 5 M. 6 Sk.
Derefter er Boms Skatt trestrøg for den Udgjøre
Dyg i omskiftes Fordøgten og følgelig ikke mit blive
tilbageholdt i vellem Landmanden og den Umyndiges, En kunne
den lomme at og fort den Sum af Gold som Sie den af Corn
Sædes som Gaul Kan gjøe og Omredgjøre mit mere
Bekjendt af Landstyrelsen i aar og forhjem den efter
omstandighederne, Hvad begjærende Klosteret, indtil forholdet
de Gods Penninge Land Kiøb for dennes Brøl. Fra og af
Gold Gjøre af forskjellige Lign og Penge i følge Sin Pligt
Pligt at forbinde, Ved at betale Sig Jøn Gjøre Rabat
af ainhjem gjøre Gaul makte mere der af Fødselig, En kunne den
lomme af at Gold Dette Konvalteren for det Overdrev
Pliserat i alle ogdanske Lige uprøver Lein og ikke gjøre
for Fremmed der ufri det Dette Kunde Gjøre af Ligeledes
den Fra Cuber i alt Omredgjøre af Kiøbstæderne
Pluttet og Sig ind dragt. – Actum anno Dei et Regis
ut supra

Fra Jørgen af Wolhøan
af Etats-raad

En kunne Fra Rent af
Borgmester af Ørgen Sum
Præst og Kommunitets Stand Ludvig af Sidty
Nielsen Underskrev.

Ann Wurderings af Ørhøjgrøs Mand under Skrivne
Jørgen Jørgensen, Christian Andersen. –

Skifte-Lysen
Præst Peder Bohn
Justitsen Mons
Steffensen af Aar

Anno 1775 d. 18 Marti
ved Skifte gjøre Kjøbmand Konvalteren
Jørgen af Wolhøan af Etats-raad
af Mødrenes Arvingers Sig Stevns
af Klosteret og Drum Ole Jensen af Ørgen Konvalteren

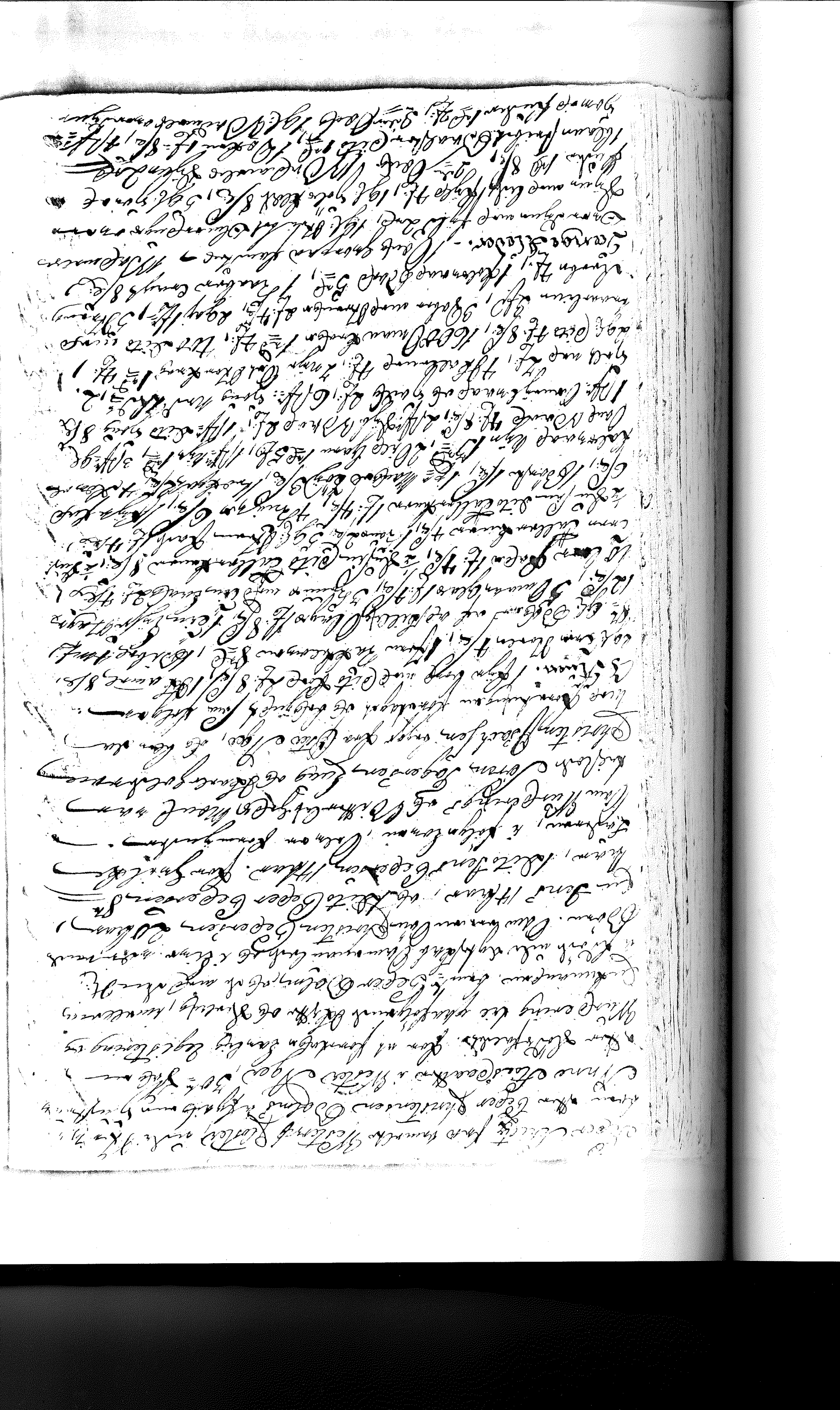

8 ß, 1 Rock 2 ganze Röcke 1rd 9 ß, 2 Jonge Röcke 2 ß 8 ß, 3 par Beinkleder
lakenen Zeug, 1 Jonge Gl. Hemd von Calmt 3 ß, 2 Jonge Röcke 2 ß, 1 Man
Röcke 1 ß 8 ß, 2 Gl. Röcke 1 ß, 2 Jonge 2 ß, 2 Jonge Röcke 1 ß 8 ß,
1 Jonge Kittel 6 ß, 2 Mannen Nachthemden leinen Wert Hansa
2 ß, 2 Nacht Hemden 6 ß, 8 Gl. Jonge Hemden 1 ß, 2 Gl. Röcke 3 ß, 2 ganze Gl.
Betten 2 ß, 2 Hüll Betten 5 ß, 1 ganze Bettgen 2 ß, 1 Jonge 10 ß, 1 Kist
mit Lans oder Wäsche Zeug, derselben bekannten Folgende. — 2 Ge
Jonge Hemden 2 ß 8 ß, 1 Paar Strümpfe 1 ß 8 ß, 1 Gl. Paar Strümpfe 2 ß 8 ß
1 Paar dito 2 ß 12 ß, 1 Man Paar Schuhe dito 2 ß 12 ß, 1 Frau Mans dito
1 Paar 2 Gl. dito 4 ß 8 ß, 5 Kissen Zeug, 4 Gl. Kissen Zeug 8 ß, 1 Bank
3 ß, 1 Stück Matträtzen 2 ß 8 ß, 1 Kissen 2 ß, 2 Mützen 1 ß, 1 Gl. Linnen 2 ß
12 ß 12 ß, 3 Gl. Tücher 1 ß 4 ß, 1 ganz Tuch 2 ß, 1 Jungen Paar Stiefeln
4 ß, 4 Jungen Paar Schuhe 4 ß, 1 Mutter Unser dito 2 ß, 9 Linnen und Zeug
Beutel 2 ß 8 ß, 4 Zeugen oder Mapp Bahren à 6 ß, 1 ganz Handtuch 6 ß
1 ganz Jungen 1 ganz Man Bettlen 12 ß, 3 Paar Stiefeln 1 Rd, 2 ß. Milch Kannen
10 ß, 6 Jungen 1 Paar ß 2 ß 4 ß, 4 Jungen Paar Stiefeln Zeug, 2 Tobacks Pfeifen
6 ß, 1 Wölm Garn Wanne 1 ß, 1 ganz Jungen Stiefeln 6 ß, 1 Jung Stock 6 ß
1 Messing Stock 4 ß, 4 Blecken Wannen à 1 ß 4 ß, 8 Krigen oder Bäcken
3 ß, 2 Gl. Kessel 3 ß, 3 Gl. ½ Kessel 8 ß, 3 Paar Gryten 2 Rd, 22 lee Blaue
Kannen à 6 ß 1 ß 2 ß 4 ß, 22 al. Messing à 12 ß 2 Rd 4 ß 8 ß,
14 Gl. Kessel 3 ß, 3 Gl. ½ Kessel 10 ß, 1 Kiemen oder Dreyfuß 8 ß, 4 Jungen
Stuhlen 1 ß 8 ß, 2 Blaue Kannen Korb 1 ß 8 ß, 9 al. Zinnen Messing 2 ß 4 ß,
Stück ander Zeug 8 ß, 6 al. Hörlanen 2 ß 4 ß, 6 al. Hör 3 ß, 4 Pfd. Eisen Garn
1 ß, 1 Pfund Kaut 1 ß, 4 Pfd. Tauwerk oder Garn 8 ß, 1 Paar Mans Stiefeln 12 ß
1 Jungen Stiefeln 6 ß, ½ al. Hör Laken 1 ß 8 ß, 3 Pfd. dito 1 ß, 1 ganz Tuch zu einen
Mantel von 4 Ellen 2 ß, noch ganz Tuch. 1 Paar Pfannen 1 Paar Eisen 2 ß
ganz Lastch. 8 ß. Wed 1rd 2 ß, 5 Pfannen oder Pfeiffen Blech 3 ß, 1 Pfd Eisen 1/3,
5 Paar Mans Schuhe 3rd 2 ß, 1 Jungen Gronnen Schuhe 2 Jungen Paar 1rd,
1 Wallen 2 Paar 1 ß 4 ß, 1 Kostern 12 ß, 1 Pfd 1 ß Blauwerk und Garn 2 ß,
1 Pfd Garn 1 ß 4 ß, 1 Kottern Garn 4 ß, 1 Pfd Emmer 8 ß, 1 Gl. Jungen Fische
4 ß, 4 Fischen Aalen 10 ß, 1 Kiemen 1 Krug 1 ß 8 ß, 3 Bock Zeugen 10 ß,
2 Jungen Löhn 6 ß, 1 Pfd 2 Pfd 1 ß 8 ß, 1 Jungen Paar 6 ß, 1 Kuffen 6 ß, 1 Bor Baum 4 ß
15 ß, 1 Jungen Pfeil 1rd 3 ß 6 ß, 1 Jungen Pfeil 1 ß, 3 Pfd Gl. Pfeil 2 ß, Mans
Gl. Pfeil 12 ß, mehrere Pfeil Eisen 3 ß, 2 Paar Pfeiffen Eisen 3 ß, 1 Paar
Jungen dito 5 ß, 8 Pfund Eisen Garn 2 ß 4 ß, 3 Pfd Eisen Garn
Nadeln 1 ß. —

Ora Summarum bonorum, wie oben

[illegible]

[illegible]

[illegible]

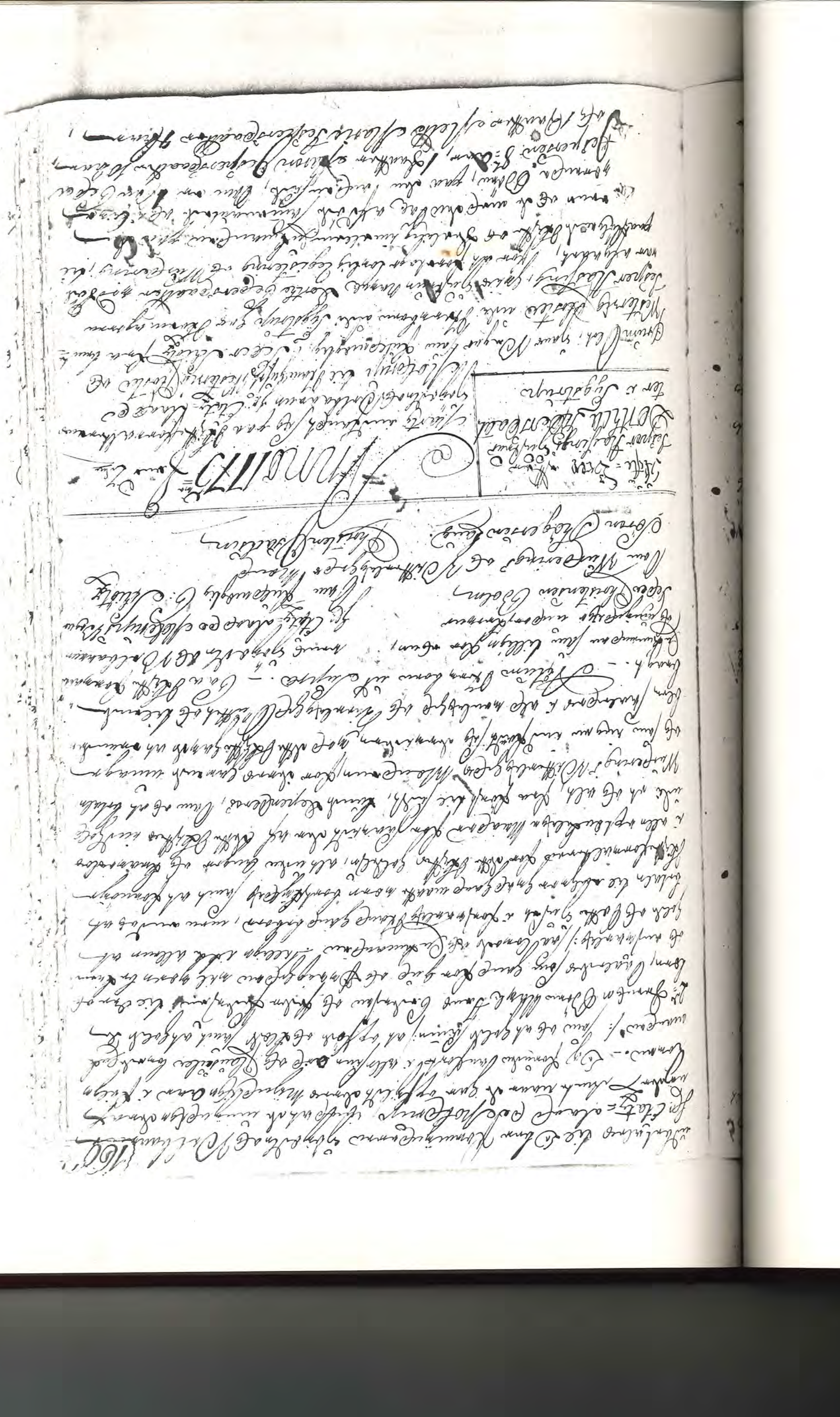

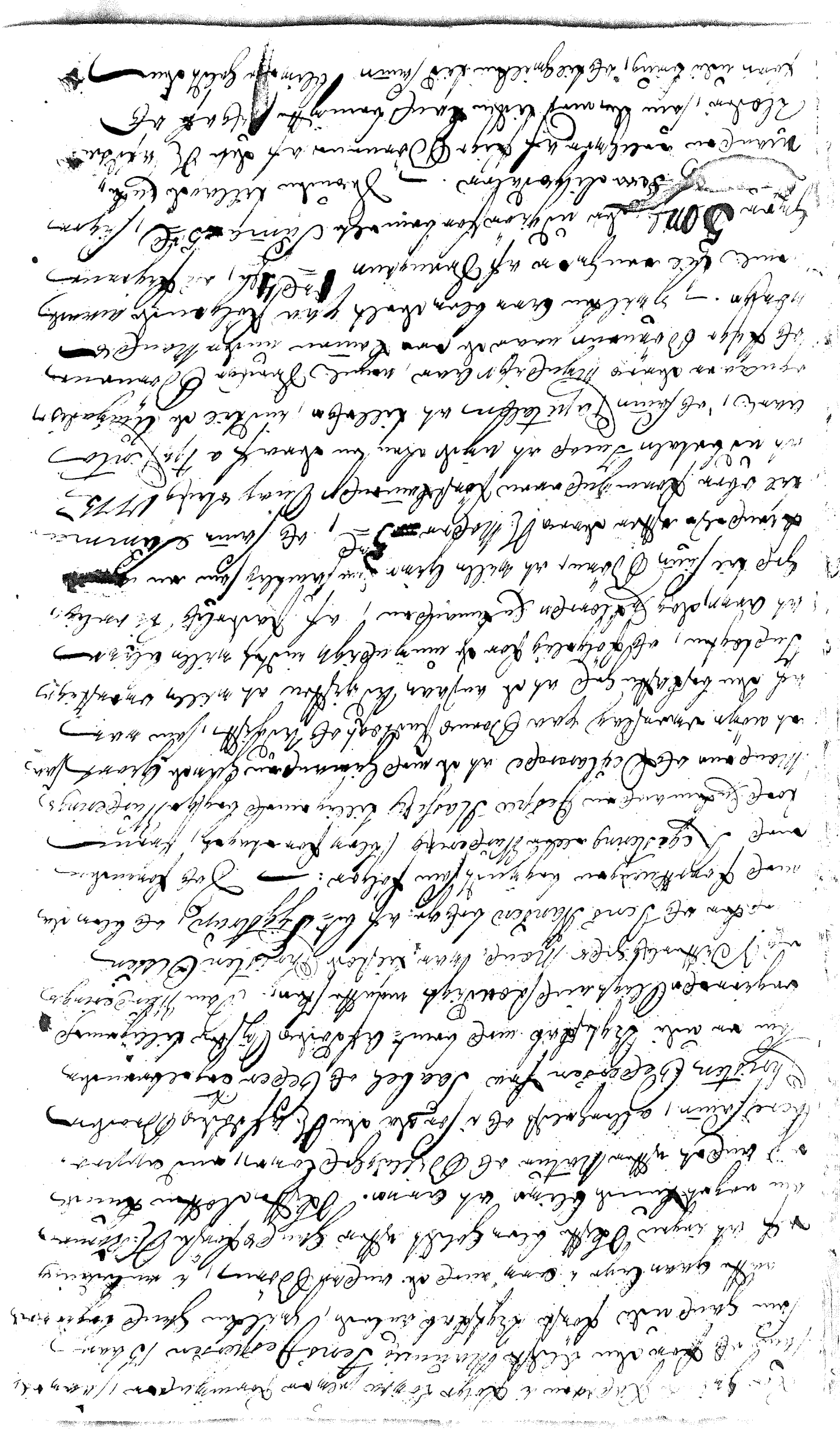

Tilgangen, følgende: 1. den ellefte Dag Aaron Jespersdaatter
1 grøn og sølv Cornelent Skiørt, 1 sølv Damask og Blak Kniplet
1 Rødt Skiørt og Skiørt af Knøjen Taffelent, 1 sølv og grøn Kniplet
Vito Skiørt, 1 Partunskniplet, 1 brun Taffelent Kiorte blaan
Taffelent Skiørt, og en blaan Taffelent Knøjen, samt 1 blaan
Knøjlet af England Hørlonnebo for Klok. Item den tyvende
Dag Aaron Jespersdaatter, 1 Rødt Rasches Kiorte
1 sølv Damask af Kattnøjen, 1 sølv og blaan Cornelent Skiørt, 1 sølv
og blaan Knøjen af Dansig Tøj, 1 brun Klades Knøjen, 1 blaan
Damaskes Skiørt, 1 blaan Lilla Damaskes Knøjen, 1 grøn
Knøjlet Skiørt, og 1 blaa Engelsk, samt en Ghiid Hørlonnebo
for Klok. — Forbemeldte blev paa Gaarden
og konfiskeret af Gaarden Fogden med en Bonde, Gaarden blev
Nummen ved Ingefr, paa det de angrebne med Tilbørlig Lejlighed
Gnaadens nu om blev tillagt, den er lovet af Gaardmanden
Jørgen Jacobsen saaledes at fremme de Gaarden ikke mere
skulde tilbøjes i saadanne maader. — Gaardmanden lovede
at holde huus hos Landmaalerens Boe, og ikke at forbrænde,
paa det Gyn, Lærred og i Mens Gemenskab, saal Lagen og Klæder
Ligesaaledes at ophøre dette uanstandige Døn med Klok og
Klokker, samt alle andre, der ulovlig opfuldte, saa og falde
den tie ong af Lønn, saaledes som gaar for Gud og Øvrigheden
ikke mere bekiendt er uanøgtig, under det at gaa Straffen Lade
omvendt Deres Brøde. Samt lovede Gaardmanden og at behandle
Tilsynsmand Hans med mere Venlighed end hidtil, uden Mindste
Præjudice for Gårdens Vedkommende, saa det ikke Forvaltere og Vore
Fremmedes, saa ikke ingen indskrænkes, alene de saa over
vedkommende den Hand giøre at ansøge dette Øvrighed Vore Naade
maatte, og under Emilthe Gaardsfoged Jørgen Jacobsen Tilsyn
Flittet og Lie udbrugt i alle Omstændigheder Rimelighed, alene
Gnaade og i Fem, den Tilligemed Gaarden angaaende Corpus af Gaarden Øvrigheden
Forvaltere Dem og Gaarden Fuldmægtige paa Gaarden i Alle Ophold,
lagt Mandom, for Fremtid dette Øvrighed Kunde efterretning
paa og Efterfølge. — Actum Ørnsborg den 1ste Sept.

vorte

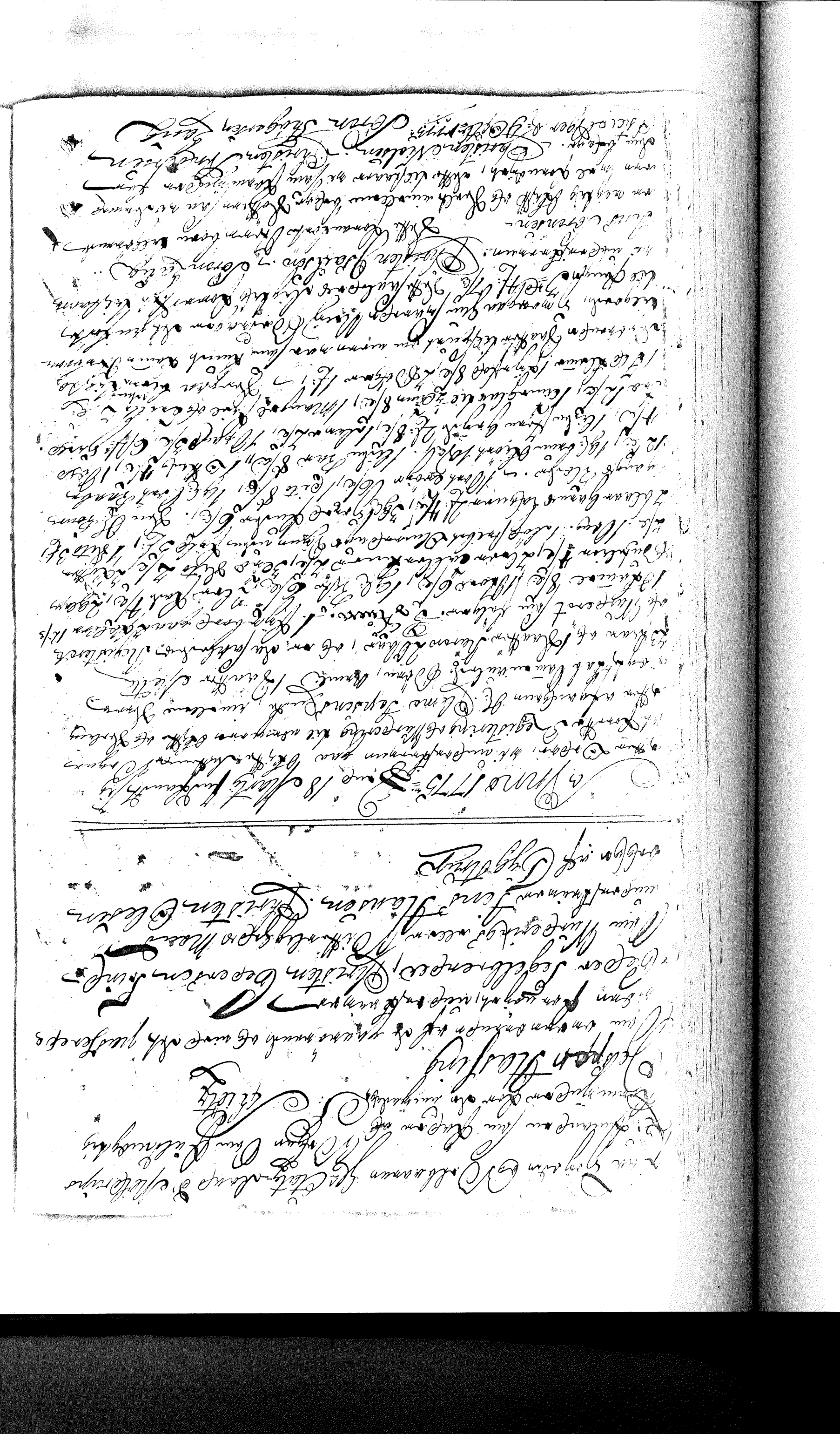

Anno 1775 d. 5 Octobr. Efterskrevne Indboere i Christian
Madsens Huus paa Øen efter hvilende Ex Stats-raad Mollerup
udlignede og opholdes ere nemlig Søren Thøgersen Lang af
Øster Ager Landsbyes og Registers af Wurtzens Gade Sogn efter
Gunder Olufsøns Datter Maren Christens Datter paa
efter Landmandens Død gaaen enkeds og nu med Døtre og hvad
Gudens magt er forlenet i Live paagaaende Børn. — 1 Ryg
Bøge 12 Fl. for den i Huset. 1 Ryg Blomme 6 Fl. Hans Brandsen
7 Fl. en Gl. Store Seng, Huus Garden 5 Fl. 1 Fiedraslak 1 Fl. Huset
paa 2 Fl. 4 Gl. Laan 4 Fl. dito 3 Fl. 1 Glas Bokalie 4 Fl. Niels
Prost 4 Fl. 1 Øxe Glas 4 Fl. Gudbrand i Huset, 1 Ryg Øxe 4 Fl.
Niels Prost 8 Fl. 1 Ryg Ramen 1 Fl. Anne Oversten 1 Fl. 2 Fl. —
4 Gl. Dækken 4 Fl. Søren Winter 11 Fl. Den Gl. Gunder ligger
Blodes Brøm Platte Engen 1 Fl. 8 Fl. Maar Oversen 1 Fl. 9 Fl. 1 Pork
dito 8 Fl. Gudbrand i Huset 3 Gl. Bøge Engen 12 Fl. Knud Larsen 7 Fl.
Vinstrøbe 8 Fl. Jørgen Christensen 15 Fl. mere Gl. dito 2 Fl. Jacob Andersen
2 Fl. 1 Klaan Stribe Steiner 12 Fl. Niels Prost 1 Fl. 6 Fl. —
1 Gl. dito 7 Fl. Niels Knudsen 7 Fl. 1 Pork dito 1 Fl. Hans Brønnum
12 Fl. 2 Gl. Kuer 3 Fl. Niels Knudsen 3 Fl. 1 Gl. Klaan Steiner Kar,
Blade 6 Fl. mere Oversten 7 Fl. Søren Blader. — 1 Gl. Blomme Ryg Øxen
8 Fl. Niels Prost 13 Fl. 1 Gl. dito 4 Fl. dito 8 Fl. 1 Gl. dito 8 Fl. dito 7 Fl. 1 Gl.
Eng 1 Fl. Peder Brønnum 3 Fl. 2 Faar med Lam 1 Rd. 3 Fl. 4 Fl. 1 Faar
Søren Lang 2 Fl. 1 Gl. 1 Faar Knud Boulsen paa Rd. 2 Fl. 9 Fl. —
1 Faar Knud Larsen 1 Fl. 2 Fl. 1 dito Hans Brønnum 1 Fl. 9 Fl. 1 Vogn
Poul Østerskov Hermen 3 Fl. 4 Fl. Hans Brønnum 1 Rd. 3 Fl. —
Vogn Gør 2 Rd. 1 Fl. 4 Fl. Niels Christensen 1 Rd. 5 Fl. 4 Fl. Bøge
Niels Jørgen Christensen 1 Fl. 11 Fl. Rd. 7 Rd. 3 Fl. 1 Fl. Jørgen Laurids
Brandes mødte ikke i den passerede Testamente Søren Lang
Peder ommeldte og de Bittenlitte Børn Jørgen Lang
under Curator. Maa Boulsen Tost. Peder Christen
Søn Kon.

Anno 1775 d. 16 Octobr. blev Det. efterskrevne
Boedelskifte paa Westergaard, efter afdøde Niels Poulsen
Gaarde Enke Ingeborg ved Rd. 3 Fl. 1 Fl. Begravelse udgiftes
og andre efter Arvelov 8de Capitel paa Fattigdommen Boedelens Gjeld
Ere som efterfølger og er Boedelens Udlæg

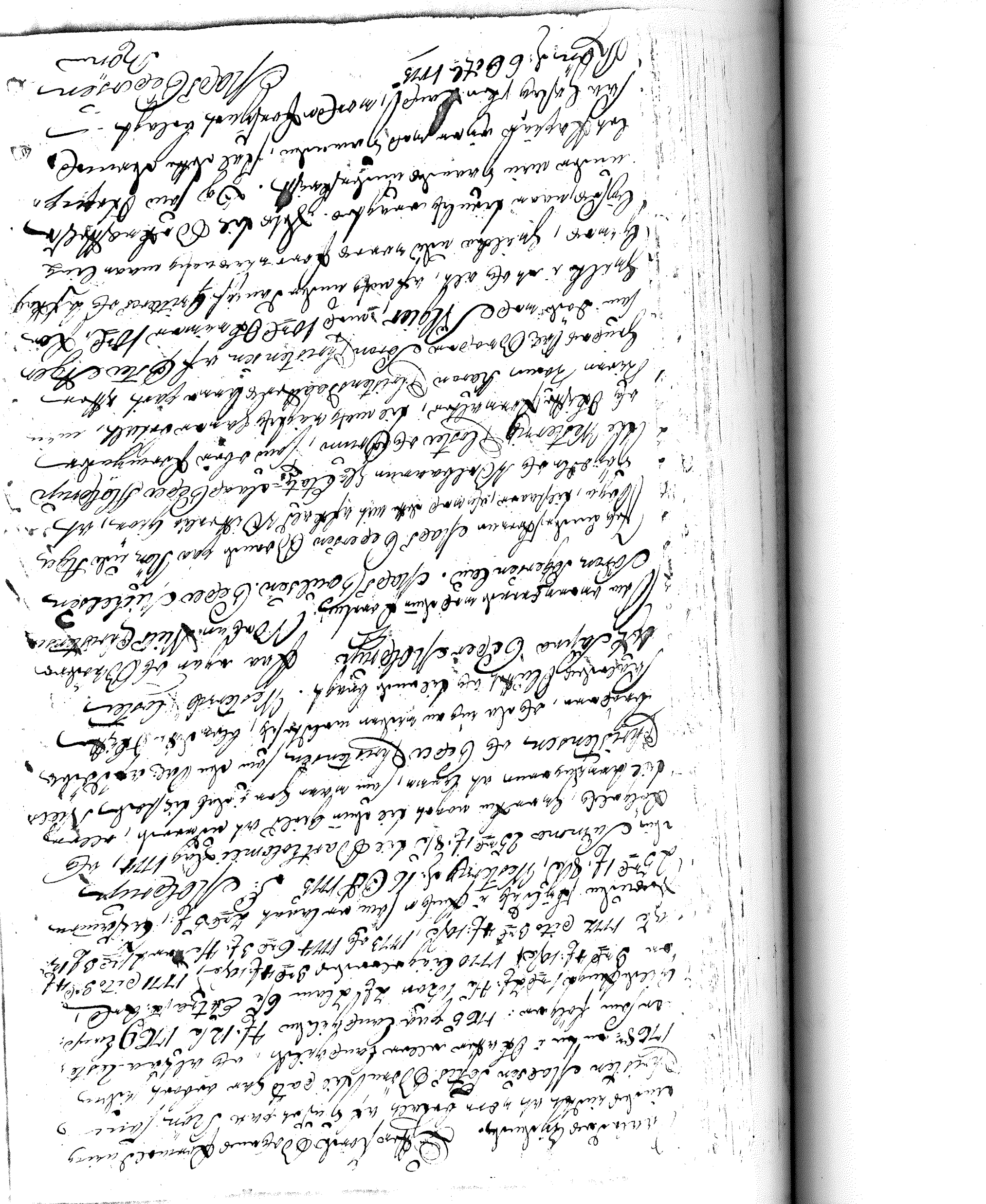

Skifte efter Enke
Ane Jensdaatter
skifte gift med
Niels Hansen
i Hanstrup

Ostenes Sire og Lyne Hilling
1776

Anno 1776 den 30te Januar
blev nedenstaaende 30te Januar faldne Boe
efter Enke Ane Hendrichs skifteskrivende efterladte
Datter Anne Jensdaatter som var gift
med den nu afdøde Niels Hansen
under hvis Skiftemaade Hr. Etatsraad Peder Motzfeldt
med tilkaldte Lensmand Wind, nemlig Christen
Jensen af Hendrichs og Jens Jensen af Taabel som
begge paa Vor Sal Kjøbes Brødre udi Bemelte Byer
Ved af Regestere og Værdere, blev Lovlig Skifte af
faldt imellem Enkemandens Niels Hansen udi Hendrichs
og hans 2de med hans faldne Kone avlede Børn, som
var 3de Sønner, den ældste Jeger Knap 7 aar gammel, og den yngste
Christen 1 aar gammel, tilligemed hans 3de Døtre
den ældste Peder Jegersen 10 aar og den yngste Jens Jegersen
8de aar gammel, tilligemed en Datter Karen Jegersdaatter
14 aar gammel. Man forand nedenstaaende Boe forretningen
Enkemandens den sidste faldne Skifte-Formelaring
efter den hans nu afdøde Kones første Mand Jeger
Pedersen af Hendrichs de dato den 30te Maj 1767 giøre af
en anden af ligeledes den tiid mand over gjestegen
og følgelig inden af hans Børnene af anden, nu tilstaaende
Mel Enkemandens af hans tilstand siden den tiid
ikke var blevne forringede, i ovenbemelte Jens med
sin Sal Kone Hende Lynat i Egteskab, men den
bemelte Skifte-Act efter hans nu i Gotfaarne
gjorde den tiid Mandens Boes Bruttoboldes
gave Lade og Skald, som han med hans Hustrues i Egteskab
Bund, og tilligemed nogeth forbrudent Bryllupsgjæ
ster er blevne giøre forøiet udvendig, og følgelig hans
Jens sig ikke Bund til at giøre giøre.

[illegible]

[illegible]

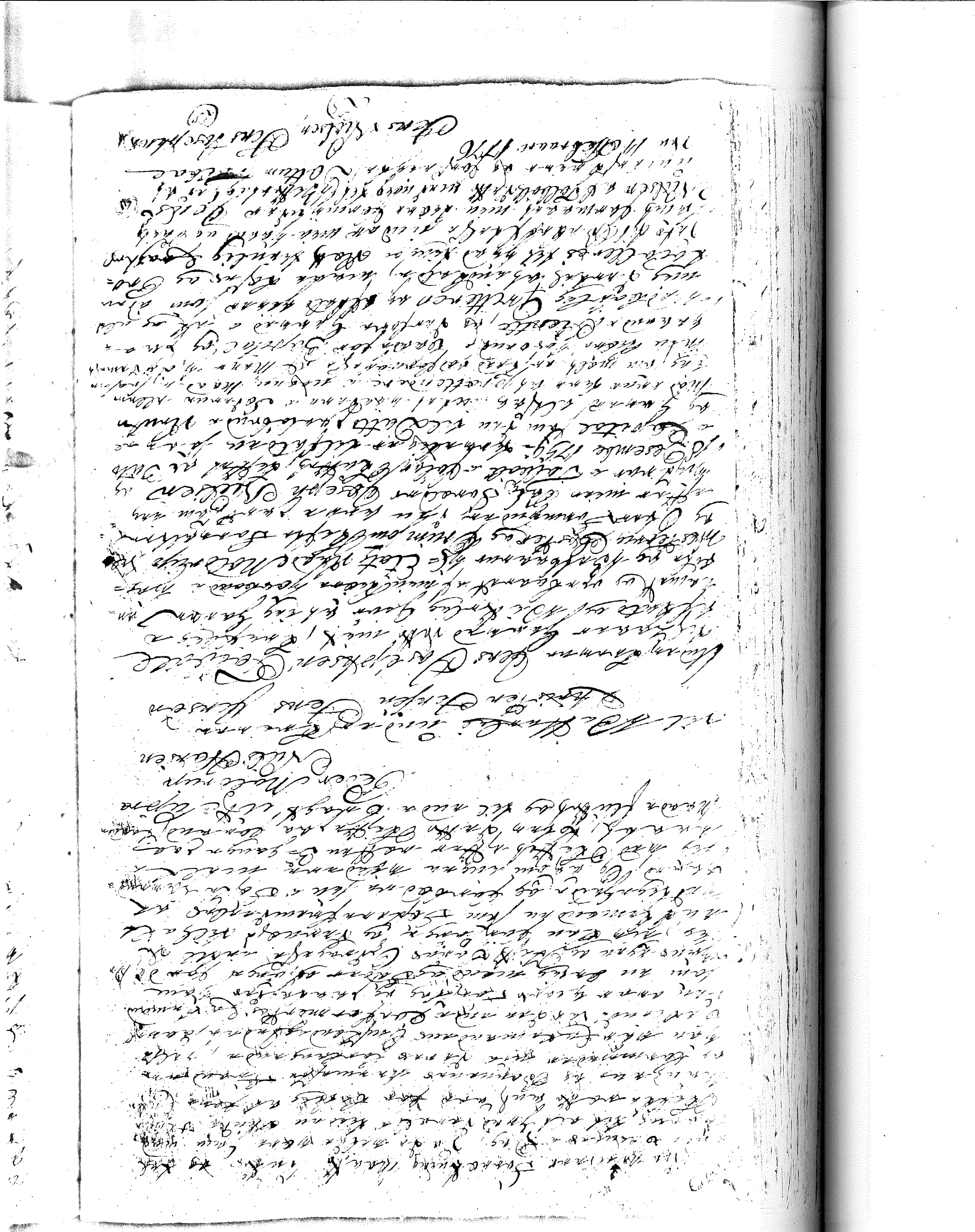

[illegible] Nils Josephsen [illegible]
[illegible] Anno Domini 1776 [illegible] Sundag [illegible]
[illegible] Gamma [illegible] Ombudsmand af
[illegible] Husbonde [illegible] af
Elof Olsson Modrup til Westerrig og Ommen [illegible]
[illegible] og Ole Kristensen [illegible]
[illegible] Sandemand Joseph Nilsen af Hiøftrie
i Tillæg, [illegible] Dette af 18 Decembr
1759 Oprettet [illegible], [illegible] Contract, om [illegible]
[illegible] Dette [illegible] Arrende, og Gamen [illegible]
[illegible] Modrenen [illegible] af [illegible]
[illegible] Mand, [illegible] af Mand [illegible]
[illegible] af Mand [illegible] [illegible]
[illegible] Contract og [illegible] Arrende, og [illegible]
[illegible] og af [illegible] Opsidder og [illegible]
[illegible] [illegible] [illegible] [illegible]
Protocollens til [illegible] og [illegible]
[illegible] til [illegible] under min [illegible] og [illegible]
Datum Tallaa den 1te Januar 1776

Nils Josephsen

Efter Begjæring underskrevet til [illegible]
Anders Nordbeck, Peder Illing

Nr. 1 Brev

Anno 1775 [illegible]
[illegible]

[illegible] Deposition af [illegible]

[illegible] Etatsraad Moldrup [illegible]

[illegible] Contra [illegible]

Peder Moldrup, Hans Madsen.

Anno 1776 den 27de Marts blev [illegible]

[illegible] Peder Madsen [illegible]

[illegible] Oreson Moldrup af [illegible]

[illegible] Etatsraad Moldrup [illegible]

[illegible] Hans Madsen af [illegible]

[illegible] Etatsraad Moldrup [illegible]

[illegible] Hans Madsen [illegible]

[illegible] Extra [illegible]

[illegible] Hans Madsen [illegible]

[illegible] Extra [illegible]

[illegible] Hans Madsen [illegible]

[illegible] Hans Madsen [illegible]

[illegible] Hans Madsen

[illegible] Closter Anno [illegible] die [illegible] Septembris

Sed ex Mandato Ejusdem Domini Ducis Westphaliae
Landrath Oven von Moldrup, Wilhem Clemmen

Moldrup magistri nomine [illegible]

(L.S.) Peder Moldrup

Anno 1776 Onsdagen den 11 [illegible] Oplæst [illegible] Peder Moldrup til [illegible] Oplæser og Oplæsning af Kongelige Befalinger, [illegible] Jens Hansen Eskilsøe Hans Jensen Clausen [illegible] Mand og Kone [illegible] Profession [illegible] Jens Pedersen [illegible] Jens Pedersen [illegible] Jens Pedersen Eskilsøe [illegible] Peder Nielsen [illegible] Jens Pedersen [illegible] Peder Nielsen [illegible] Jens Pedersen [illegible] Jens Pedersen [illegible] Jens Peders

[illegible]

Datum ut supra

Peder Moldrup Jens Pedersen Kim

Vant Sammesteder ut annoterede under

Jens Pedersen Ole Andersen Finck

Stifts Prot.

Jens Nielsen Aalstrup

[illegible]

[illegible]

Anders Jensen Niels Bach

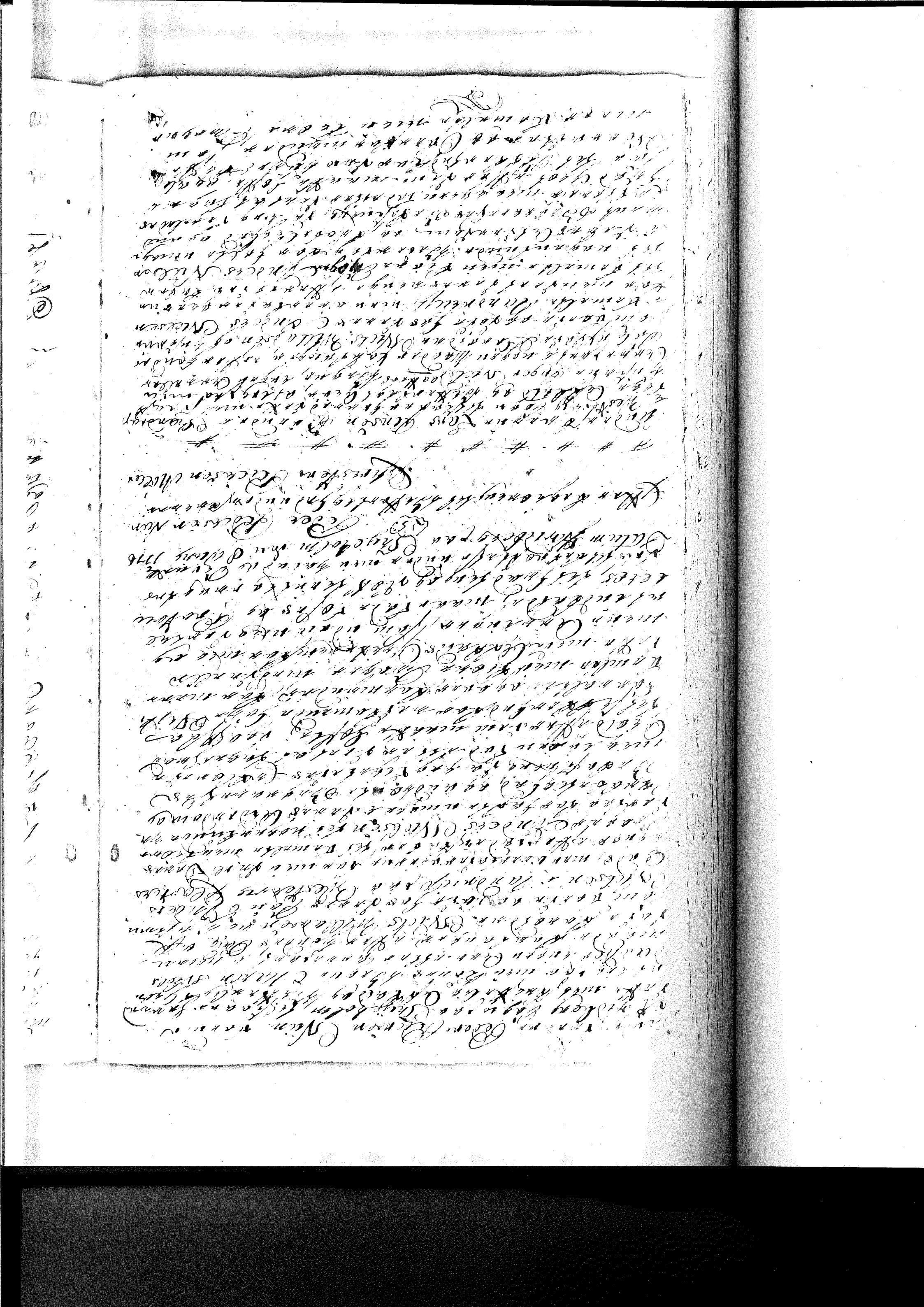

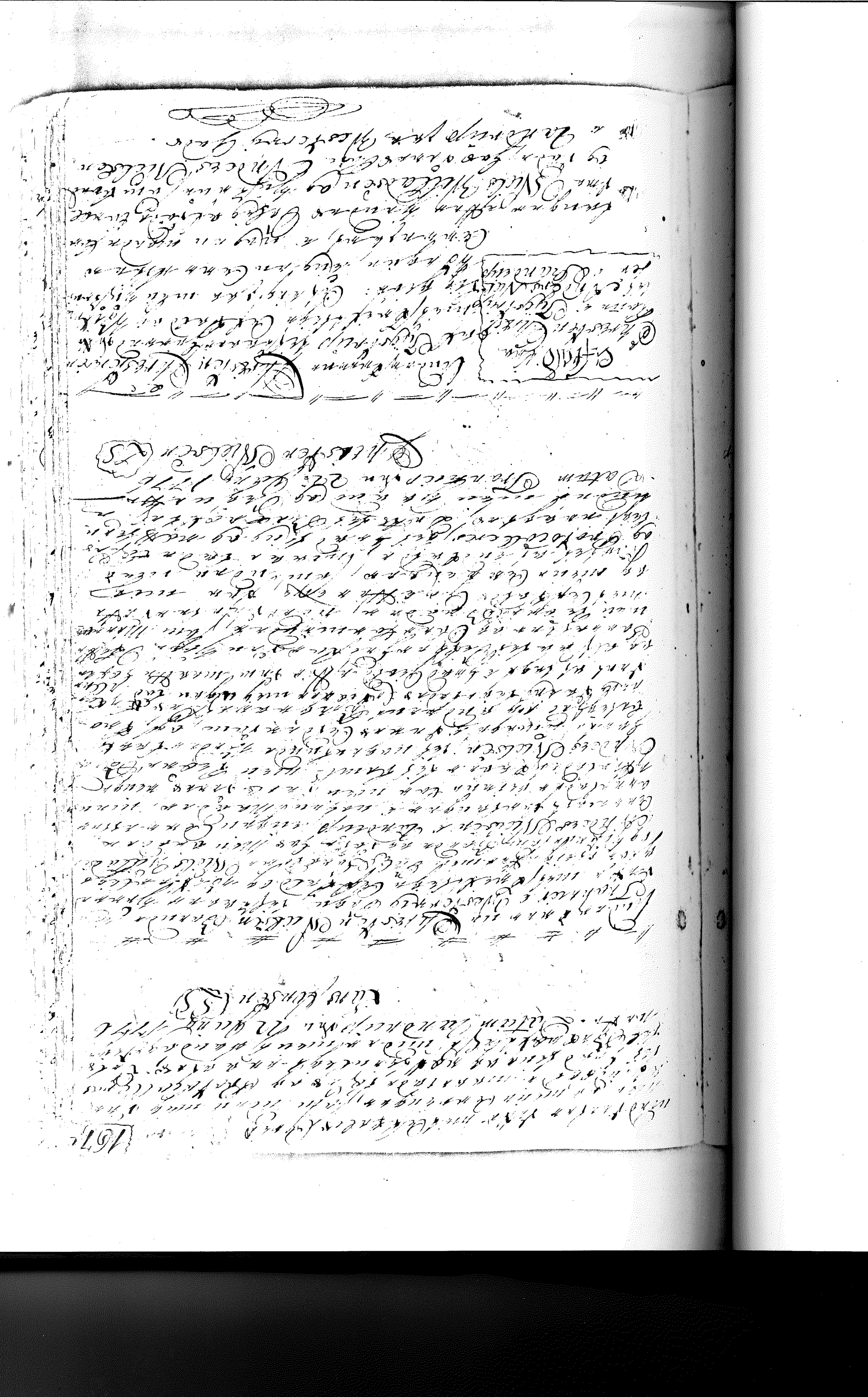

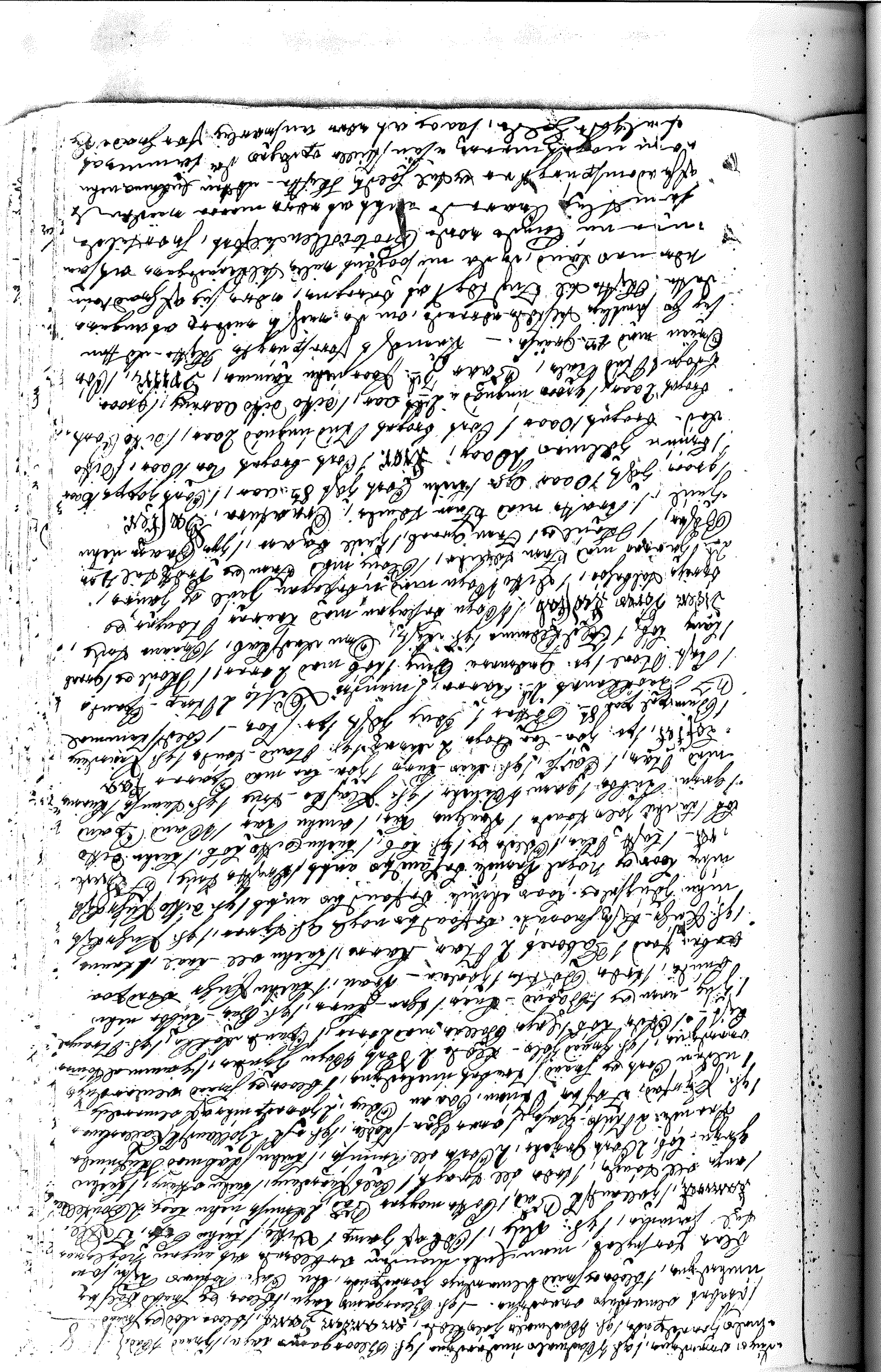

Og i øvrigt er der intet derved blevet forrettet i nogen maade
Gjælds Sager og Boligerne de skjøtte Jordeboe under 7de
i hele imod 703. Rigsdl. som blev den 17de Juni nyskommen de
der der i det Tidsrum de Vattrelighed rund ugunst Jorden
tage maatte og hvorom Ejerne af de Jordeboe inden 8 Dage
meldte Sted. — Datum Ryde Jordeb. i Saabel ut supra.
Paa Jordebogs Vegne Lauritz Kortbøll, Schrivemaade
Som overværende Vattrelighed med underskrevne. N. Salomandsen
Niels Knaardp. Søren Erichsen. — Det
Lænsmand med Jørnage Samling paa Ryde
den 17de Juni 1798 anfandte 30de Dag
efter Knud Salmandsen afgangne Fæstes
Maren Ederdatter med sit Barn om Jordeb.
ved Sabel paa gjen — Præsenterede sig Ole
Poulsen Nedergaard og Niels Jensen Poulsen
som Commissarier paa Vegne af Formaalet
af Northeim Godsejer abrenie efter Forordning Anden
Oktober af Niels Jensen Stavnsbo vegne for
fremtvungne Vegne Lere og Hardere Jord med Bøde Jordeb.
specificerede Forsøgende Bonde Troels og Oppe
saa meddeles Ole Ole Nielsen Dalum
Salmandsen og hans afgangne Fæstes i 1te Ægteskab 2den Søn
Niels Friderich Peter gift med Anders og Anne Nielsen
Nielsen boende i Ørenbøl, ei Anne Friderich Peter
Jørnum udenfor Jordeb. Skjøde — Under Fabrikk Knud
Salmandsen Jordeb. — Jørnum, og Jørnum om middags
i Ryde at faa fremmet til Auktion Jordeb. Fallesø og der
Dag Lod efterhaand Knud Salmandsen paa og
Jørnum Anders Nielsen af Ørenbøl paa sin Fænstes og
Niels Friderichs datter, Jørnum ohne ancho paa Ryde
Anne Friderichs datter antagne Kommunche Niels
Knaardp af Sabel — Ikke paa Jordeb. Vegne Skjøde
af Skjøde — Ved Ham Dem tilbøjelig at bevage paa ene
Jørnum som Ejner Parter Odsh med dette Skjøde, og ved ingen
anden udvegen af 2de tilbagne Vitterligheder Gude
ringe hvad Jørnum og Ved Henriksen og Ole Nielsen Dyre
af Bacsel Sabel fortfarer og forrettet det Skjøde
Poulsen Jørnum Jordeb. som Vegne. — Ikke Bøn
Bøn-Tab i Vejby Herred. — Ager Bøn paa 208 Rd
for Ager 418. Ager-Sammel 8/. Ager Lejer Jord 4/.
Lacho Ager Lod Sammel 6/. Ditto mere 4/. Ru 24rd
Jæmen Ager-Hjemmed Tilderal 2rd. 8/. Dette Ager Jord
Bøn 8/. Bøn mager Lod 6/. 4rd. Dette Fallesø Ager
6/. Ager 8/. Mager Jæl med Fælles 2/. Jørn
Ager 44/. Ru 4 Lite. Jørn Bjørnmar 7/. 2de Pælme Bøgen
12/. Ditto 12/. 16 Brandmuds Lade 8/. 1/. Jørn Bøg mere

[illegible]

1 Dragons Sammetjacken & Jäckenrock Dito 8/. 1 pr. Hals-
Ringe med Knap 8/. 1 pr. Kvinnes Handsko med Ebrik
Ermer 12/. 2de Peiremes 4/ Sammetjacken Jörgen 4/.
1 pr. Mænds Sand Ring 4/. 1 pr. Corth Kupmanker 6/.
Mezichu i Friisk Beregnedno Ring 4/. 1 pr. Jöns Dolk
Dito 4/. 1 Dito Corp 8/. 1 Par Skamret, Hollandske
Drogen Sko 8/. 1 Par Kammager Sko 4/. 2de Kvinfolk Ihn-
dange 8/. 2de Bordellieu 8/. 1 Par Skee Sörch 4 8/.
Kods Skee Sraalb 2/. 1 Par Sandding 8/. 1 Lichno Ring
4/. 1 Lichno Ring 4/. 2de Par Grejter 4/. 2de Par Skee
Trunfe 2/. 1 pr. Skab med Skuffe ihn Koos og Nogle 6/.
Pande 2de Stub-glaas 8/. 1 Par Øje-Laale 1 grøn Lok
og 1 Ro 4/. 1 Mans Ring Sølv med Sam Lader 6/.
1 Kvinde Mortbrog Lave Øje-Stage 5/. 1 Par Skee Kunn
Par Ring. 1 Beregnedno Smaad vemandlys overdjen 1/.
1 Beregnedno Lagen 2/. 1 pr. Jæs-Lede 1 Klednes 2/.
1 Lad Kinbs vemandlys Handsko 1/. 1 Mezichu i Kunn
1 Beregn Kinbs Dito med Kommes overtrek 1/8/.
1 grøn Kinbs Paulmuls imekrejen 5/. 1 Lichno Skolt
Handsko 8/. 1 Mezichu i Kunn. 1 Par Sølv Sjude
8/. 1 Dito med Beregn overtrek 4/. 1 pr. Kammer Pisk
8/. 1 Par Lok 4/. 1 Lys Pallas med 2de Vand 8/. 1 Par Ja-
dokke 4 8/. 1 pr. Strømpe 4/. 1 Hø-arm og 1 Bord Kam 5/.
1 Kgn. Kam 1/. 1 Kods Pibe 4/. 1 Hæver med Kram og
Kruge 4/. 1 Lichno Lys Kandestage med 4 4/. 1 Fabres
2/. 1 Par Ende og Sølv 8/. 1 Kaagne 6/. 1 pr. Øje. Skab ihn
Koos, Nogle og Jdagens 4/. 1 Dito ihnskjelig 4/. 1 pr. Mo-
ihn Loos med Kuppe i 12/. 1 Par Mans Sko 4/. 1 Par
1 Lad Pies 6/. 1 Par og 1 pr. Lok 4 4/. 1 Lichno Lok 2/.
1 Lichno Jæs Sande 8/. 1 Kaagne Kor 4/. 1 ihnlm Dito 6/.
1 Kor grøn Lubber 6/. 1 gam Pinchl 6/. 1 pr. Sed Sa
Sang 4/. 1 pr. Sanke 8/. 1 Ladne med Skoe 8/. 1 Lichno Cap 4/.
1 pr. Øje Kæm 2/. 1 Jöenes Drage med 1 pr. Gram
10/. Paa Vesterø, 2de Lamm 8/. 1 pr. Hand Sande 2/.
1 pr. Handing 1/. 1 Bamper poo 8 Ko 8/. 1 Dage Jo 3/.
1 pr. gl. Kinnkinnan Skos 2/. 1 Par Sølv Hammer 4/.
2de Kods Laalen 4/. 2de Par 12/. 1 Par Kort Kammer
2 Kor 4/. 1 Mænds Dito 4 6/. 2de Par Strømpe 12/.
1 Vand Spand 4/. 1 Kar Staal 8/. 1 pr. Gardiner i Bang 4 1 Lok
med 2 Øre 4/. 1 Skaal og Grad 4 4/. 1 Lang Lok 4/. 1 Jerkem
med 1 pr. Øje Ka 12/. Den Lod Lat Lapta anuda

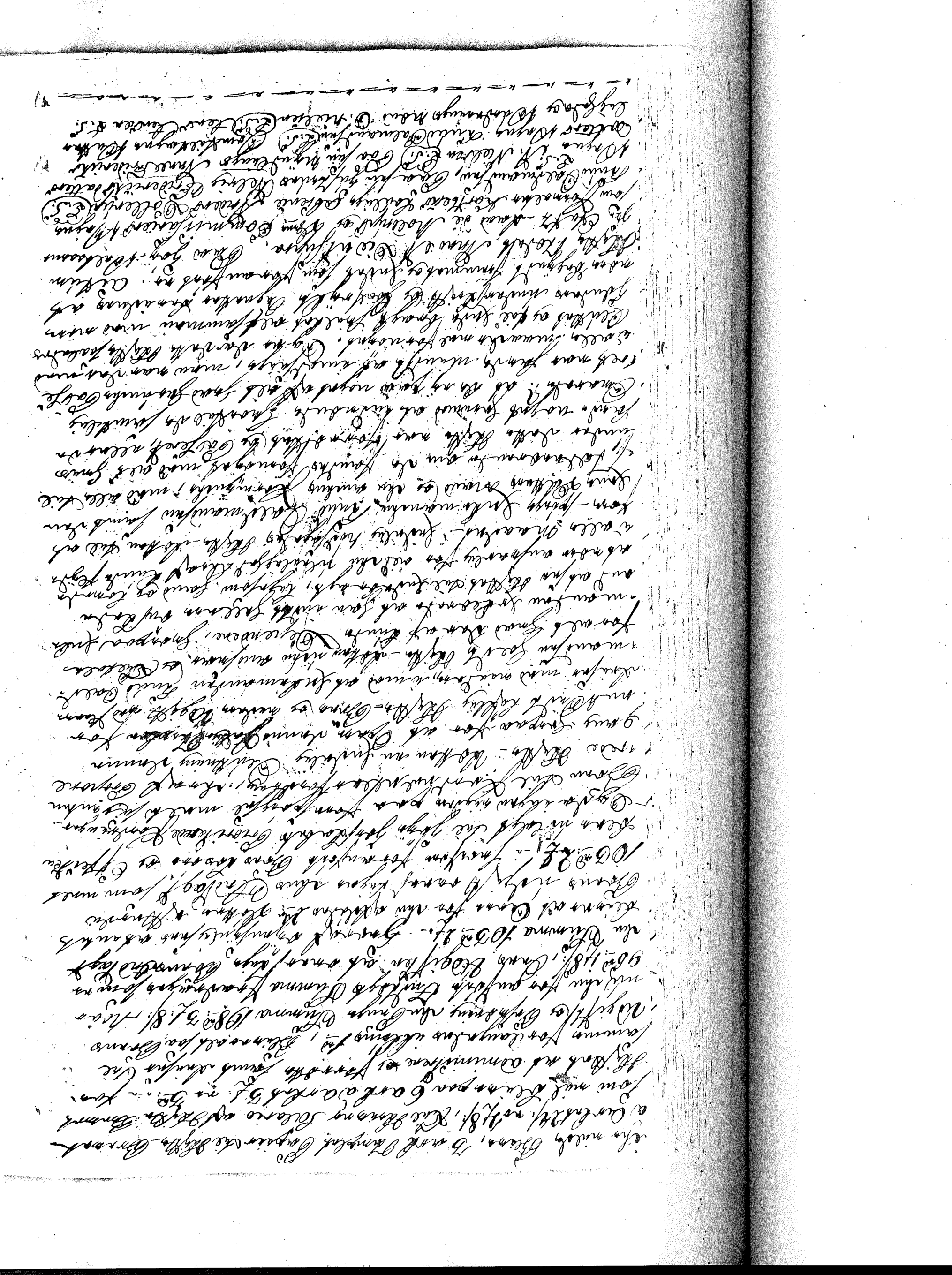

Efterskrevne.
Niels Christensens
Gangue pæ Trin
Apelone Christensdatter

Anno 1778 mg den 5te Martij nærværende
Tolv Dagen Mørk Gar efter Thingbonden
Niels Christensen af Gangue på sine
Apelone Christensdatter som er født og sig del
lings Jørgen Nielsen Kaederup paa Thøn
nis Mogen Søgn, som stod paa dets Vegne
gjorde paa Forstandes Vegne Anbragte jr. Matz
Lund af Ølestrup efter Heilsarig Skifte af Drimsøns
Dagne Enedmedgjaju Andes Lorthels Arvebanks
Gjeldsarig Skifte, for at Formaaes Legitimering af Due
ring, der udmaa paaskjelende Lig Sta Forslinge imel
lem den Dato Romas Christensens mand Dnt. Niels
Christensen og Dagen i Egteskab sammen Avlede Børn
og Arving Christen Nielsen 1ste Lugar og 2den Pigegaum
me, fra Skilsmaa ihu Das. Romas Død i Barsel Seng sidste Dag
1ste Februar; Paa Dnt. eimjudige Børn Dagen Lemmefors
som formegnes ihu ydelses Skifte-Vidne Dnt. Hans Nielsen
Lollering, som af Skifte-Udtog Lens Sielsorg ved Skjøgt
dannes Gaus Mjindelings Gaard af Bøsh, faldes den Gaus
i sin Tid med Skjøgt Forpagtes. Ogsaa Niels Christen
sen som Enkemand af Gaus Das. ydede Justens Kaas Tal
Gjuse som medes Jørgen Kaas Tuffa for Dnt. Hans
Lollering, og ellers end ikke af nogen anden eller ikke
Vores Boedsmand eller Skifte-Vaerge maa saa Tilforende
man ikke af Gaus vedkaaet sig af Mandbonden Dnt. Vores
Tuffadens Tilforende Boedsmand af Skifte-Vaerge,
Gjeldes ikke Tal Tolvmænds for paa Landet Skifte-Udtog
ikke mere saa i Landet, ellers saa Gjaldes ikke ihu Das.
Romas Gang Redder, Smaaleds i Overmaade af de mest
Fattige Tilstand Lig Gjeldes af Øvrigheds Mand ikke
Begjæret af Vaerdens Ihu Følger: —
Vor Das. Romas Gang Redder. 1 Dobb Kedler troje 1rd 4 —
1 Ditto ikke Dannes 1rd 4 — 1 Bloon ikke Dannes Ditto
to 2rd; 1 Fattigt Ditto 5 — 1 Brunt Vadmels Ditto 2 —
1 Bloon Vadmels Troje 1 8 1 grøn Ditto 4 1 grøn Troje
lad Ditto 5 1 rød Dannes Ditto med for Øer Jøgen 2 8
1 grøn Ditto 2 1 grøn Trøjelad Ditto 4 4 1 Trøjelad Calleman
ker Ditto 4 4 1 Bloon ikke Dannes Kaabe med Øer Jøgen
3rd 2 1 rød Callemanker Ditto 4 2 — 1 Bons Vadmels Skjørt
1 8 1 Sladrejøgen Ditto 1rd 2 — 1 Trøjelad Vadmels Ditto 2rd
1 grøn Trøjelad Ditto 1rd 2 — 1 Trøjelad Fiirmquins Ditto 1rd 2
1 Brunt Vadmels 1rd 4 — 1 gl. Trøjelad Ditto 1rd 1 Ditto
2 8 1 gl. Vadmels Ditto 1 8 1 rød Dannes Kaabe 4 —
1 Bloon Dannes Jordkaabe 5 — 1 gl. Fattigt Ditto 1 8 —

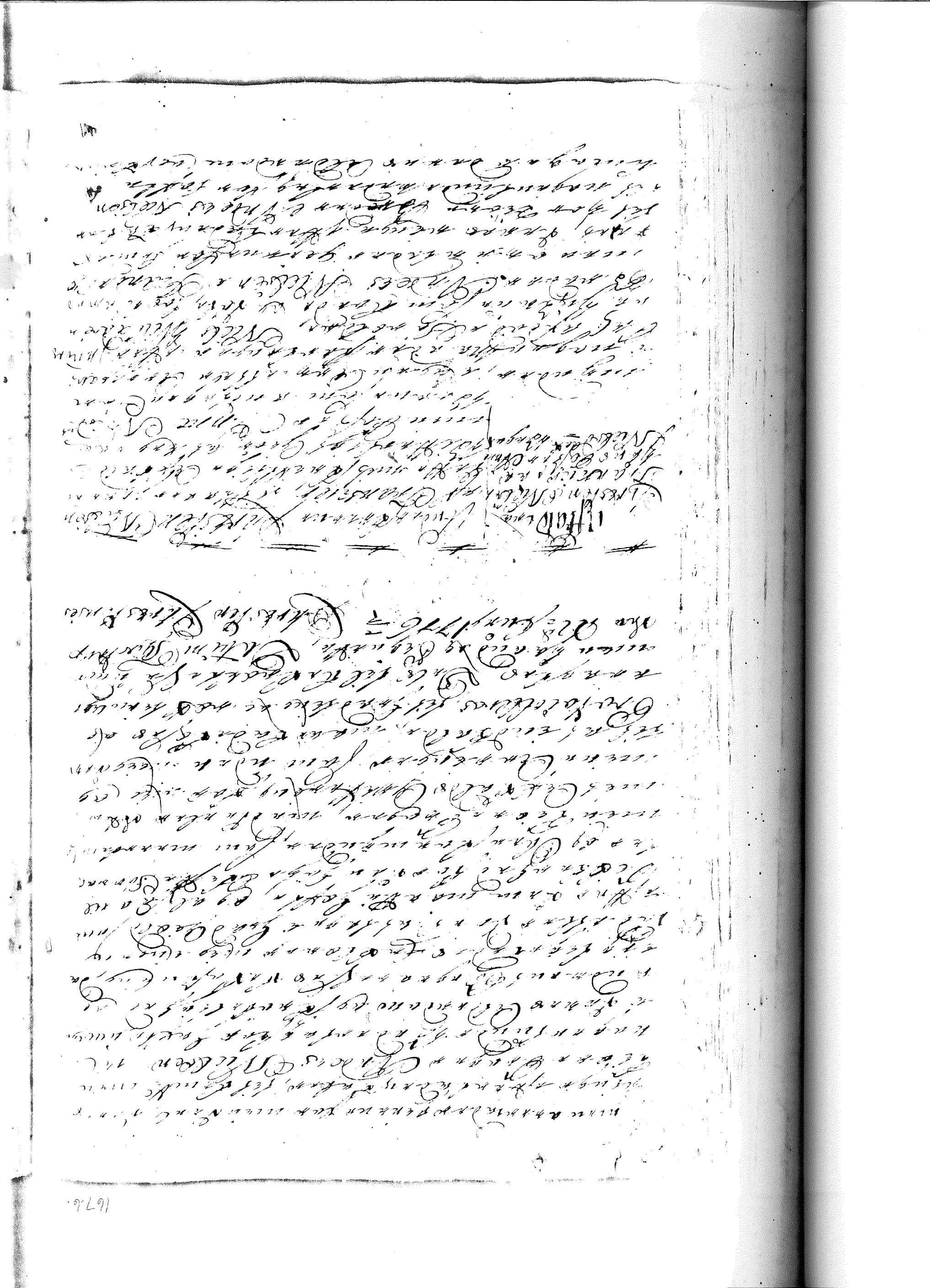

[illegible]

Den nye Fæste Anne Nielsdatter i Kjøge, som kan
nævnes
Kirsten Nielsen

Efter begjæring til Fæste ny gjæld under nye Fæste
Brev
Christen

Nils Andersen
Justitsraad i
Oxenbøll

Anno 1716 den 22de July blev der i Kjøge Byting, præsidiis af Schlaadrup Herred Etatsraad og Amtmand Westerø og Drumsgaard Sognefoged Andreas Kontzack, tilstede Verdens Foster i Herredet Hans Nils Andersen i Ryttergaarden Jørgen Maren Mortensdatter, nu Enke og Boende i Oxenbøll, blev den 22de Juni forrige Aar med den 30te Dagen, afholdtes Registering og Winsvering til Mestbydende, Salg og Overtagelse imellem Enke Fruen og Arvingerne Mand imellem Nils Andersen og dennes afdøde Søn, Hans Andersen Nielsen 17 aar gl. med Fæste Brevet for Skibe Nathan som udlagde for Sølv Kadrag og Wederlig Dagen, 1 Datter Marken Nielsen 14 aar gl. med Fæste Brevet paa Lejeskjøde med Sønnen og Datter Børn, Andreas Mortensen i Kjøge, Aldberg Søgn, 1 Datter Jens Nielsen 10 aar gl. med Fæste Brevet paa Ellingmaark med Sønnen Ole Pedersen og Oxenbøll. Efter Ægtemandens Hemmelighed, blev af Skifte Nathan Udlagt, af Boets Mobilier og Tøj og Sølv som Enke Fruen selv med Kjøbe og Overtagelse af Fæste Brevet og Kjøbe af Boets Mobilier og Tøj, som Enke Fruen selv Kjøbte og Overtog af Fæste Brevet

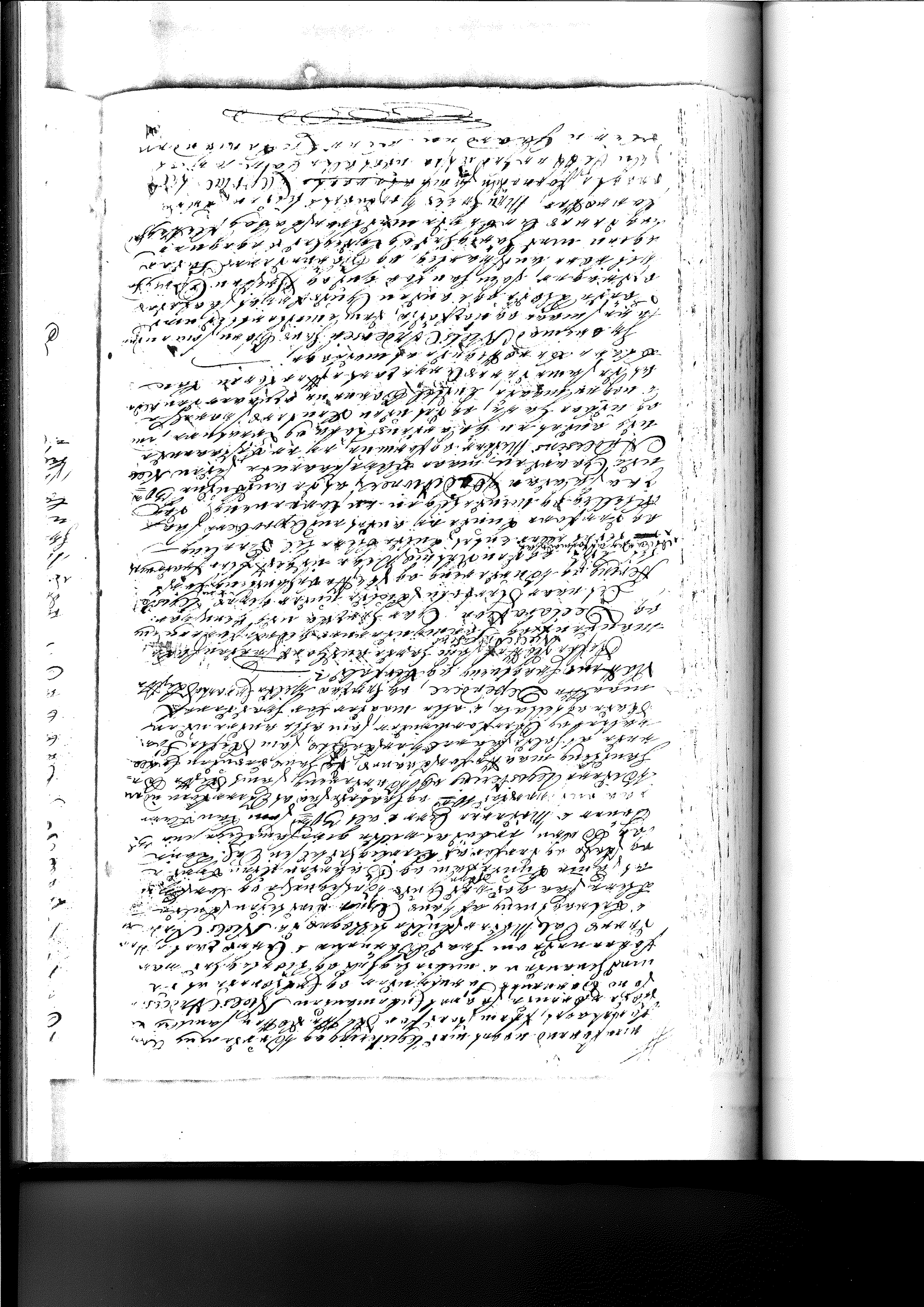

[illegible] Andersen [illegible] [illegible] [illegible]
[illegible] [illegible] [illegible] [illegible] [illegible]
[illegible] Pengum [illegible] [illegible] [illegible]
[illegible] [illegible] [illegible] [illegible] [illegible]
[illegible] [illegible] [illegible] [illegible] [illegible]
[illegible] [illegible]

Anno 1776. d. 28 Octbr. indkaldte jeg paa Herredsfogden for Stavnsholt Herred Niels Christensen og Grim, Jens Nyka, Niels Jensen og Anders Kortkier fra Skovlunde og Ledøe, paa Rønbonde og Jens Jensen og Anders Nielsen Mandsen af Sandagerhøi og Vesterbye at forretningsmænd, hvilke ved Ed forpligtede os at forretningen paa foreskrevne Dag og Aar skulde ske i Henhold til Ds. Kongens Lov af 1. Februar 1771 § 5 og 6 Stemmer, saa vi da i Dag paa Vesterbye Skolehus begyndte at gaae os Stedet og Boerne paa Rønbonde og Jens Jensen Sandagerhøi og Vesterbye Skolehus, hvor vi da i Dag saa mange som kunde, ere forsamlede, for at forretningen Registrering og Numerering at kunde paa fortsatte dette og derefter hvilkem ihu Ds. Kongens Lov af 1. Februar Maaned Dennes Aar Jens Lauersen og Jens Jensen Stendal Lod sammenvalgte Mænd og Forretningsmænd, Stendal Herreds Skriverkontoir autoriserede Sorenskriver Lod Jens Søndergaard Blaabjerg og Jørgen Jensen Jørgensen og Niels Lod Jens Jørgensen Tilgot at begynde denne Gaus Bøn og mindelige Ting og Skøde som skulde gøre og Registrere Dem saa nøie som muligt var anstraalig, samt ubøjeligt og accurat at angive og Gjøde Rønbonde Land til Gøre, og alle Jordbrugs Land Stemmer i Jordegods — Og paa de i omrørte Dage i Tilbageholdelse og Mordenings mod, samtlige alle Bøndergods og Nøie Noter Byggebonde i Vesterbye forefundne ofte Ed som følger.

Fridensøres Dagsværk og Dagleje Stemme	rd.	ß.	d.
1 Fuldt Hovmand		3	
Skiftet med aabenbord	—	5	—
1 Sæde Kammer	—	1	—
1 Kogekar med Gjuse	—	1	—
1 Gl. detto	—	—	6
3 Smaa Dunke Kamer	—	—	5
1 Gammel Dia og gammel Kiste			
Kar og mindre	5	—	—
1 Ny Ko med Kalv	4	—	—
1 Senge Bugs Seng	—	4	—
1 Ny Bugs Lerstugu	—	—	8
10 Stk. Sengeklæder til Skolk	—	1	8
2 Gl. Sæde Kammer			
1 Gl. Lugn Sæde Kiste	—	3	—
1 Gl. detto Lænding	—	1	8
3 Stk. Sæde Stuestole	—	2	2
1 Gl. Bøtte	—	—	8
2 Stk. Gallanter			
Stenkande	—	1	—
3 Andrebiko	—	—	8
1 Gammel Stenkogs	—	—	4
Ostekurve			
Tilsammen			

Transport	rd.	ß.	d.
1 Kurbad med Smaa Kar	—	3	—
Medzolk	—	—	2
Senge Klæder			
1 Gl. Hovedpude	—	5	—
1 Gl. Dæk og Hovedpude			
af Hadmoe	—	3	—
Sengetøi med Bere og Hoved			
Aarmaals Dæk	—	1	—
1 Gammel Dæk og Hovedetto	—	1	—
1 Blaaen Smaa Lagen	—	1	8
1 Par med Hadmoes Sæde	—	1	—
Baarmoeder Dug			
Grøt Stabet almindeligt Smaa	1	2	—
Dito			
1 Dæk og Grøt Stabet Hadmoes			
mindre Dito		4	—
2 Hvidt Grøt Stabet Smaa			
Sengedæk	—	2	—
1 Blaaen Smaa Lagen	—	2	—
1 Par med Hadmoes Sæde	—	1	—
Baarmoeder 3 Dug			
1 Gammel Grøt Stabet almindeligt Smaa	1	—	—
1 Dæk og Grøt Stabet Hadmoes			
mindre Dito	—	2	—
Sengedæk	—	2	—
Tilsammen			

Transport =

1 blaa gammel Lagen	— 16 —
1 Gl. Jæger Kedler	— 12 —
Tømmer Kammer	
1 Gl. Kister	— 1 8
1 Par ny Lærer	— 1 —
Kulmaarder * er carsin Registrerede	
Ikke ved den nulla forrige Sammen	
Samme Dag ikke registrerede og Hvorledes	
Siden samme Ekl. Kund. Brugers af	
Hans Wordar; Smidt og Ski for ved Den	
Dongerlerede og ved Skjer blev Dricker Samme	
Dag i følge Tillæg Ordre pligtom Registrering	
og Vurdering, siden angen varmet over	
Jern med Jøgt Kunder Samme nogetlet andrende	
1 Tømmer Skuret Jern med Lås og Hoggal	
Hinderet for	2 —
Begrundi Befunden vor Dæk Lamas Gang,	
Lidder nemlig =	
1 Port Madrasser Skrøt	— 4 —
Dito	1 8
1 blaan Madrasser dito	— 5 —
1 Brun dito	— 4 —
1 Rød blaad dito	— 5 —
1 Grøn stribet Korfeld dito	— 4 —
1 Port og Smid dito	— 3 —
1 rød og blaan Korfeld dito	— 4 —
1 Brun Skribet dito	— 1 —
1 Port og Sort Skribet dito	— 2 —
1 Brun Madrasser dito	— 1 8
1 rød dito	— 1 8
1 Gl. Grønstriber dito	— 3 —
1 Rød og Smid karlarrut Madrasser dito	— 2 —
1 Ratur Skæb med Sort Mulhaar	
Foder	— 5 —
1 Brun Kalder trøje	— 3 —
1 Brun Madrasser dito	— 2 —
1 Port Madrasser dito	— 1 —
1 rød og Grøn Fjeldet	— 1 —
1 Grøn Madrasser trøje	— 2 8
1 Grøn Korfeldet dito	— 2 —
1 Kolet dito	— 2 —
1 blaan dito Dito	— 2 —
1 blaan Tømmet dito	— 2 8
1 dito Madrasser	— 1 —
1 Gl. dito dito	— 12
1 Klaar dito Lim/3	— 1 4
1 Grøn Skribet dito	— 10
Sort Lærrede trøje	— 2 —
1 Grøn dito	— 1 8
1 gl. dito	— 0

Tabere

Transport =

3 Par Hvide Forklæder	— 2 —
1 Par ulæne Damaste Kappe	
række	— 4 8
1 Sort Kuffert	— 8
1 Par blaan ulæne Strømper	— 8
3 Blaagarnes Forklæder	— 4 —
1 Par uglæs forklæder	— 1 —
4 Par Gl. blaar og Hvidstrøm	— 1 8
Kedler	— 1 —
1 rød dito	— 1 8
1 Port Engels Sandskind	— 4 8
10 Par Hør ofuld Tillæg Ro	— 28
Lærred	— 4
2 Gl. Kranser	— 4
5 Par Kram Corsetter Falstrøm	— 3 —
Lidder	— 2 —
10 Par Jørlænder dito	— 2 —
1 Par Jørlænder Kandsker	— 2 —
1 blaan og Hvid Satins dito	— 2 —
9 Par Kramlænder Strømper	— 2 —
3 Bollenæder dito	— 10
8 Par Falstrøm Gl.	— 1 —
Fagen Skjørt	— 8

2 Bilæder.

1 Lamp	— 8
1 Spejl	— 4
4 Stole Kobber	— 4

2 Fiskenet.

6 Gl. Carr Faber à 2	— 12
3 Sort Grøder	— 6
1 Grad Jernkemme	— 8
1 Øxe	— 6
1 Kaabter Kardel i Grøn	
Kant Bøuno Blum	— 2 —
1 Par Lænder Kar	— 3 —
1 mindre dito	— 2 —
1 Liden Lige dito	— 1 —
2 Bankspande	— 2 —
1 Liden dito	— 10
2 Gl. Trøgt trøjer	— 8
3 Gl. Liden Kar	— 12
3 Gl. Øxer	— 1 8
1 Øxe	— 8
3 Gl. Jerns Øxer	— 1 —
Længer end Spandere	— 6
1 Gl. Grøn Sauda	— 2 —
8 Par Gammel Jern	— 3 —
Ikke Dømt Mere end 6 a	

Summa =

1 Kogekarlæmo med Stænger	
med Hænge og Kæder	— 8
1 Gl. Mø Kogen med Skinder	— 2 —
1 Kobber med Tum og Ende	
til 4 Øxer	— 2 4

Tabere

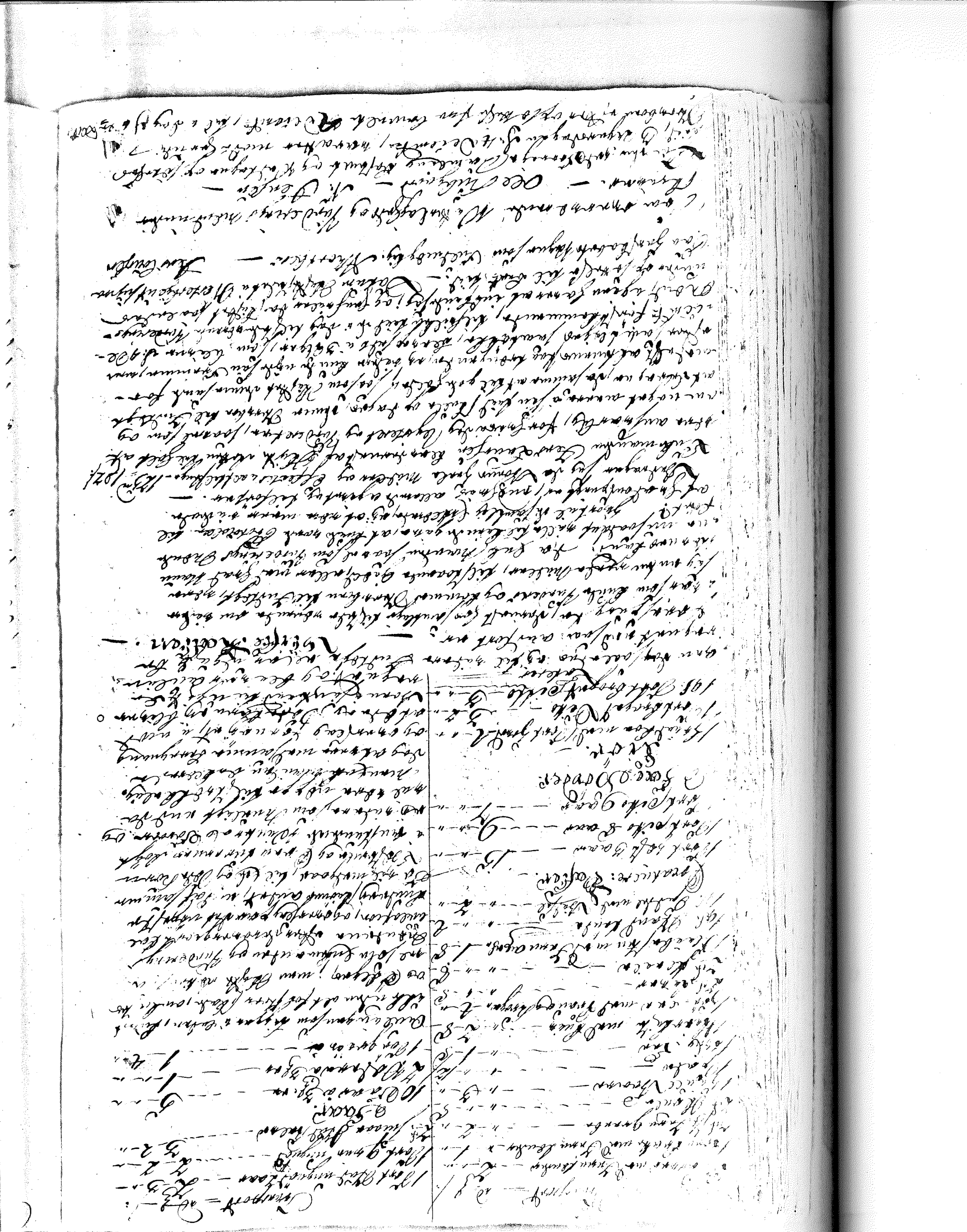

[illegible]

[illegible] Tømmer og Sømmer [illegible] Tømmer og Sømmer [illegible] som [illegible] Tømmer [illegible] Tømmer [illegible] Tømmer

Transport.

Efterfølgende Udskrivning skal finde:—

Dette Amts Afskrift af de Skifte brevet à 24 sk — — —

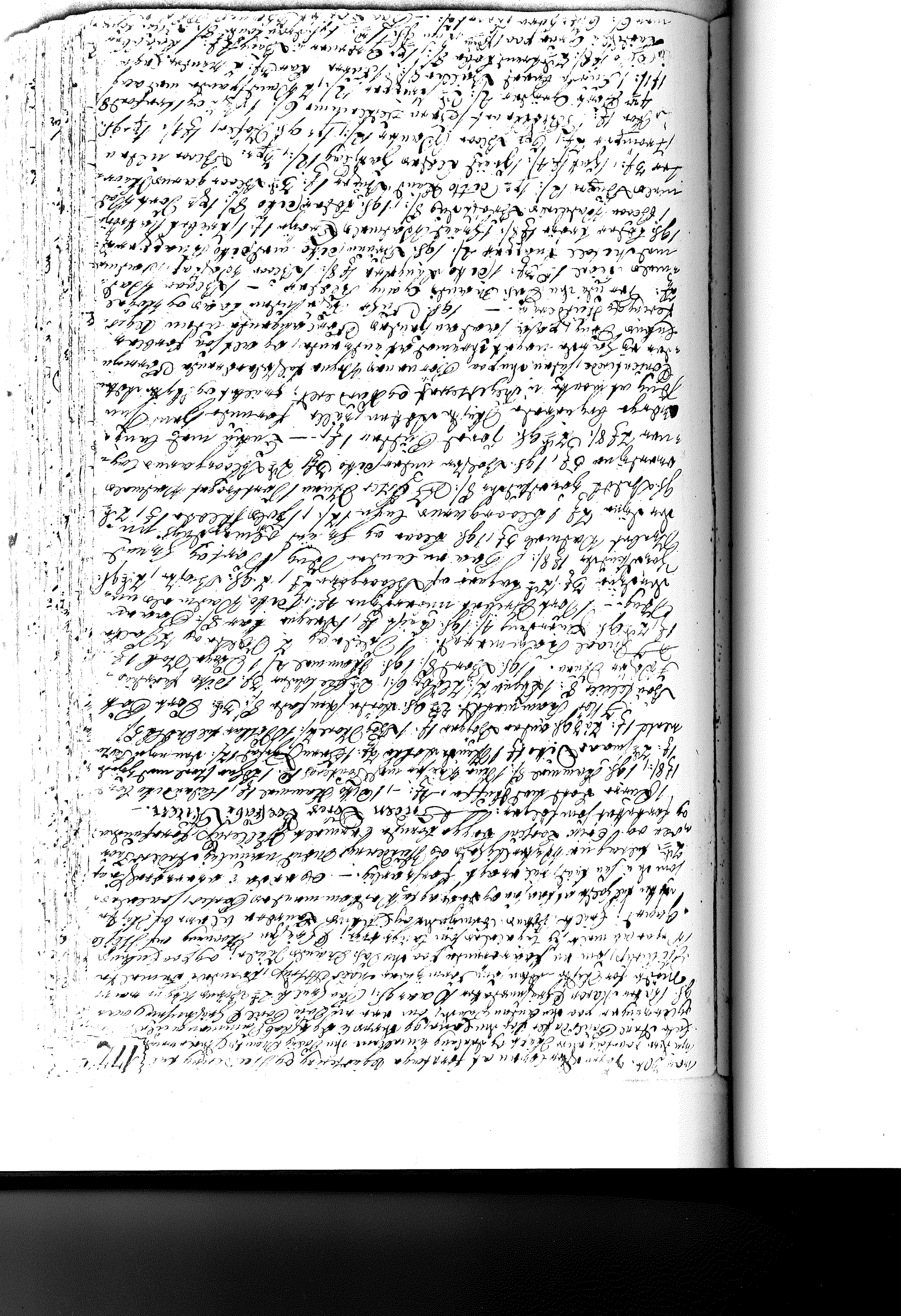

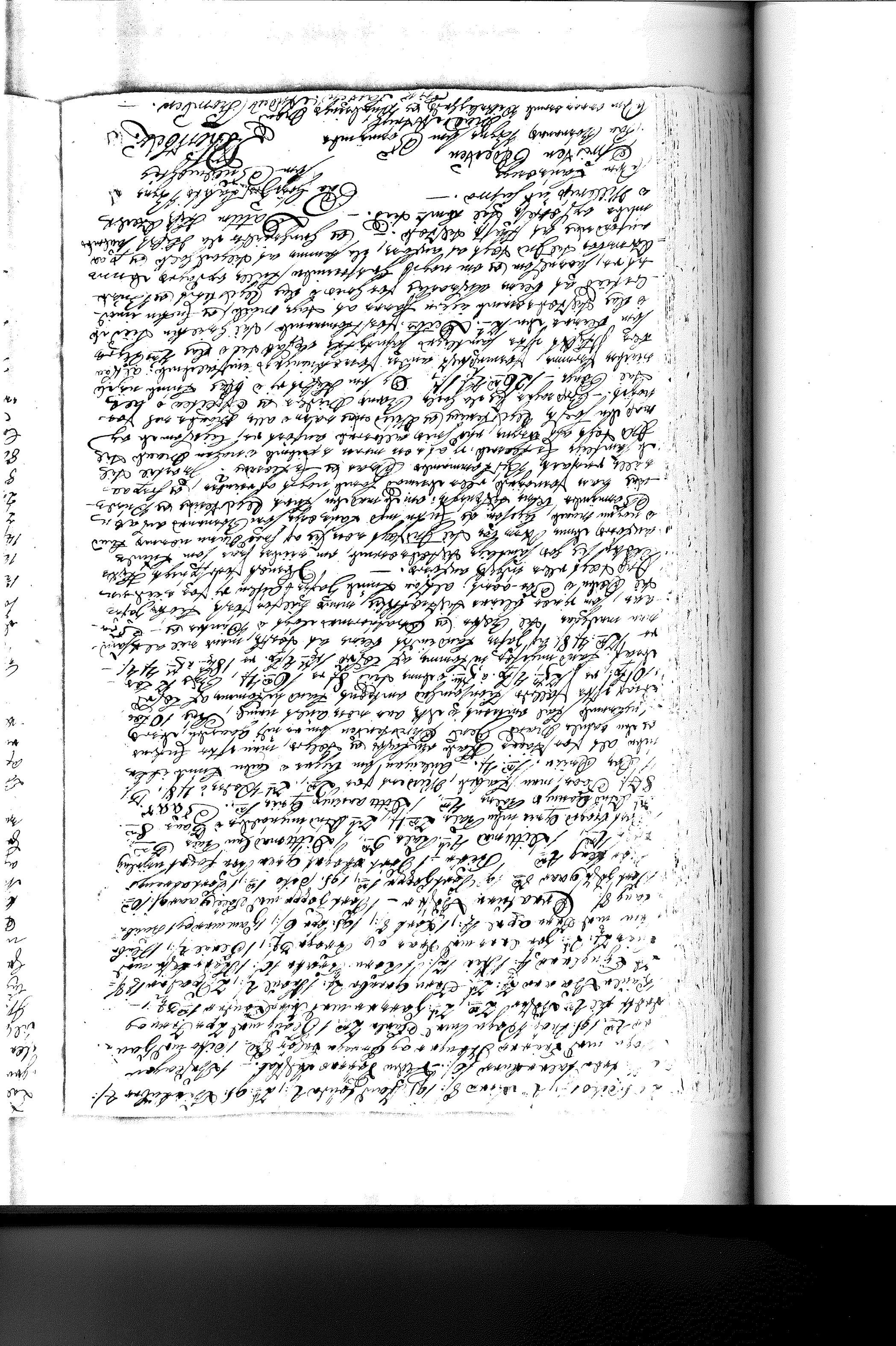

[illegible]

[illegible]

[illegible]

Transport = 500 Rd 57 Rs.

[illegible] Indsamling af den gamles [illegible]
[illegible] som er [illegible] Forordninger af [illegible]
[illegible] Skjøn, [illegible] Skjøn, [illegible] [illegible]
[illegible] [illegible] [illegible] [illegible] [illegible]
Rd — — — — — — — — — — — — — 112 Rd
Forskjellige Arbeids Dage med [illegible] Dagen, og [illegible] — 16 — — —
Ditto Leiger — — — — — — — — 10 — — —
Penge med [illegible] af [illegible] — — — — — — — 2 — — —
Penge med [illegible] — — — — — — — 1 — 2 — —
Penge med [illegible] — — — — — — — 1 — — —

Forgelige Udgifter.

Januar Qvartal 1776. af gaardens Partshavere 39 Rd. 2 Mk. 1-2
April Qvartal — à [illegible] — — — — — — — 2 — 2 — 7
Juli ditto — à [illegible] — — — — — — — 3 — 2 10
Sandf. [illegible] Martini Forfaldne — — — — — — — 5 — 2 — —
[illegible] Qvartal 1776 — — — — — — — 2 — 1 — 2
Extra Udlaanelse i Januar October af 3 Pers. — — — — — 2 — 8 —
Enkes Angaa af [illegible] Vortsjeldes Jordsamt — — — 12 — — —
Til Mads Nytrup — — — — — — — — 5 — — —
Til Peder Ingebrudsen — — — — — — — 3 — — —
Til Christen Hansen i Mandrup — — — — — — — 10 — — —
og til Christen Thøring i Hejlegaard — — — — — — — — — — —
Skibs Beklædning Jordsamt. —
Til Arb. Skuplex Papir til Skibs-Bramta 22 Rd. — — 2 — 8 —
Skibs Bramtsom Kragten af sig selv paa Sandflaa-
ker à Arbl. til Skibs Vacario 3 Rd. — — — — — 2 — 3 —
For Hestet at Nominere, og for Hestes Omage, Forlaans
gen i Skuns Fuldmægtige Skrivbonus Kingsted — — — — — — 3 —
Summa Udgift — 280 Rd 4 Mk 9 Rs.
Maar forresten Skrivbonus Indtægt fradrages som er — 126 — 1 —
Resterende Gjeldens afkortelse og Jordens
Ren i Penge — — — — — — — — 153 Rd 3 Mk 8 Rs.

Jeg er ydmyg, at ikke [illegible] [illegible] og [illegible]
[illegible] Kiøbing, [illegible] Gjeldsbrevs Indtægt, [illegible]
[illegible] [illegible] [illegible] [illegible] [illegible]
[illegible] [illegible] [illegible] [illegible] [illegible]
[illegible] [illegible] [illegible] [illegible]

[illegible] i [illegible] Kirke-[illegible] [illegible] Gaarde [illegible] Gaarde [illegible] [illegible] [illegible]

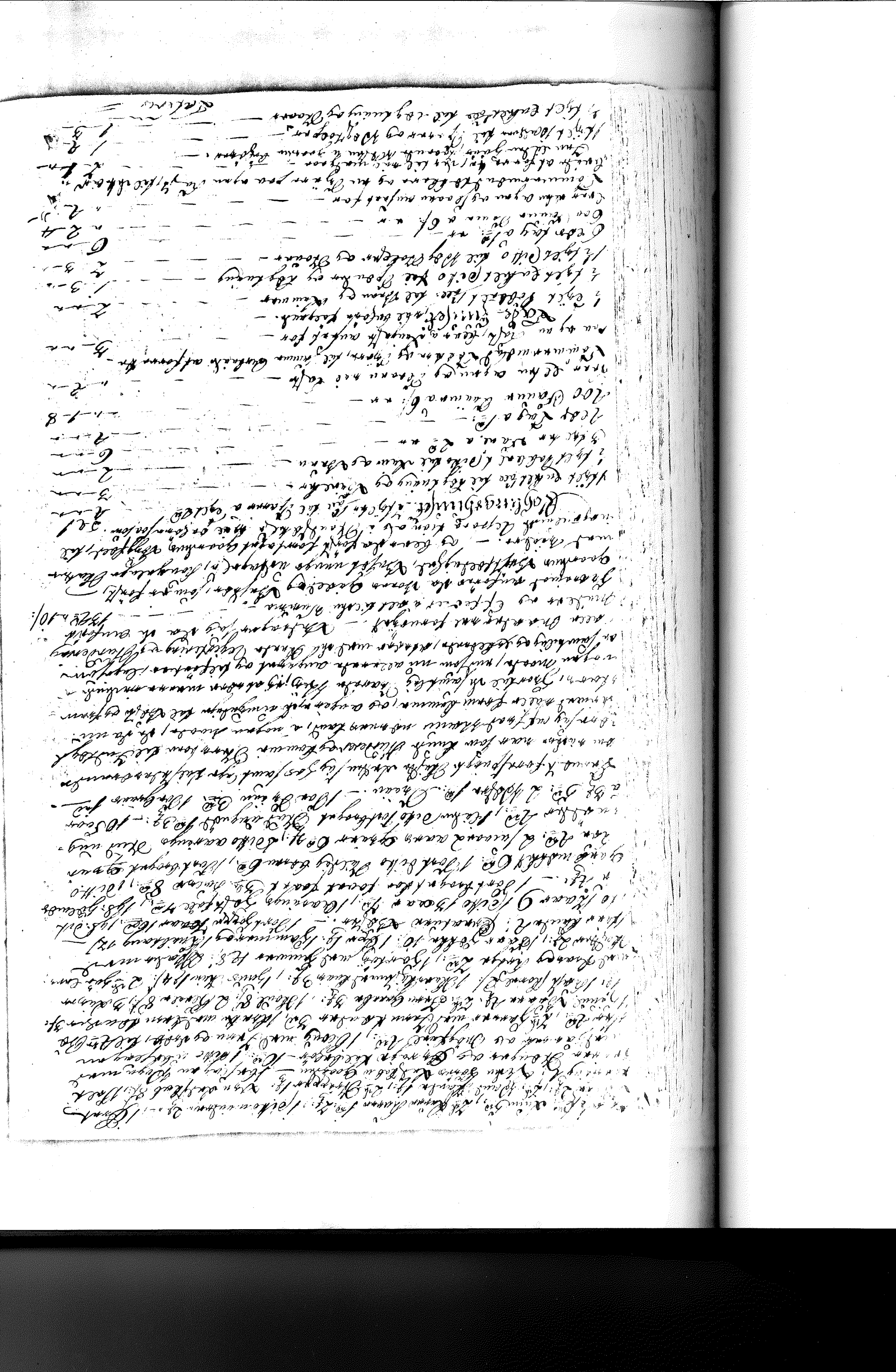

Transport — Rd. — Sk.

[illegible] — — —

[illegible] Kjøbstæder [illegible] Kjøbstæder i [illegible] Amter [illegible] Kjøbstæder [illegible] Amter [illegible] Kjøbstæder [illegible] Amter [illegible] Kjøbstæder

[illegible]

[illegible]

[illegible]

[illegible]

[illegible] Kjøreredskab og Kjøre- og Arbejdsredskaber [illegible]
[illegible] om nødvendige at [illegible] Sommer aflag, Rettet og til Lukbrugt, [illegible]
[illegible] Lukke med indtagne Langsæde Christen Andersen af Findberg, [illegible]
som bønnens anførte Sommelikke Klud & Kjøen af bemt. Rødegaard, tilligemed
[illegible] Samling bruge til: Klikkelig Gold og Hårderinger Mand, nemlig Anders
Mortensen af Rødegaard og Gårdsarv Pedersen af Grajeer. og derved fuldt af
Histe-Dokumenter tilfredsstillet, ikke mindre Sælen Jørgen Samlidig Enke Ørnborgsmand
og dreget, skulle Ørnborg til Indkøb i nogen Mark at bringe. — Endelig fandt
[illegible] Tilhørende Eiendomme at som nærmere, med [illegible] tilsammen
gjort og anført er. — Der blev dragne fog de fem Ørnborgs Marker og [illegible]
[illegible] — — —

[illegible] Betaling for Fom. — Transport = 216 = 6/
[illegible] af 22/12 — — — — — — 4-8-
[illegible] Tilbrænt Tømmer og to [illegible] blev solt [illegible] 7-14-8/
[illegible] at forbi [illegible] for [illegible]
[illegible] — — — — — — — — — — — — — — 2-4-

Summa Udgift — 229-2 6/

Skaar foran taxerede Thurbøes Fuldgyl. fra 3 Dage, som er — — — — — 168-2-5-

Vanvidsjunger — 31 = 1-

De fattige gadelø atvorlobe og føjest hemsendes — — — — — — — — — — — — — —

Skiftebrev
efter
afgj. Søger Chri-
stensen Justrup,
Dødl. Maren Chri-
stendatter, søn
efterl. Gds Christen
Hansen i Handrup,

Anno 1777. den 22de Septbr. indstævnes paa
paa Vestkabts Fogeden Nielsbaunes Gr. Katsbad
Modsøgte Sr. Westerving Kloster og Præst, Jens
Christensen Friedmoytejen Anders Kirkebæk paa den
Westerving Kloster, Enhvert umyndiggjorte Dødsboes
selvtredje, for indi Dreng born efter afgj. Søger
Christensens Justrup og Dødl. Maren Christendatter
søn og efterl. Gds Christen Hansen i Handrup
for at skulle tage Vedtægt og Skiftegang sig imellem
paapegende Skifte og Arvelod, i mellem den Afdø-
des nu værende Enke, som ingen Børn-Arvinger efterlod
er, og de Børn som følger: / Broder Christen Christensen
der og har ingen Børn-Arvinger efterladt sig, saasiden mangemand sig gan-
ske afhænder. — / Ditto Broder Jens Christensen der ikke heller er
Arvinger. — / Ditto Broder Hans Christensen, hvilende der, man
efterlader sig 5 Børn, 3 Døtre og 2 Sønner; den ældste Søn navnes
Jens Hansen, er død, og efterlader sig igjen 3 Børn og 1 Datter,
den ældste Søn navnes Hans Christian Jensen 18 aar gl., paa hvis
Vegne nu er Dus for Skifte-Retten sig Fader som antagen Curator
Christen Andersen Bonde i Gantrup. / Ditto Søn Jens Jensen
16 aar gl., paa hvis Vegne nu Skiftet som Værge
der Niels Hansen af Amt. Standerup. / Ditto Søn Christen
Jensen Raae, paa hvis Vegne nu ligeledes ogsaa er opstaaet
som antagen Værge Jens Jørgensen af Amt. Handrup,
/ Datter Marie Cathrine Jensdatter 13 aar gl., paa hvis
Vegne nu ligeledes Skiftet den Værge Jørgen Mæns-
mand bonde i Gantrup, som der har Ret for Amt. at skulle
Jens Hansens Justrup, og alle de nu Skifte-Sager til Amt.
Børn. — Nu er Søn af 1ste Ægteskab Amt. Hans Chri-
stensen, navnes Christen Hansen, bonde her i Byen og paa-
ken, har Barn som Faderen og moderen den Dødes efterlod sig,
og som frem nu Skifte-Retten nu er opstaaet. — / Ditto
Søn af Amt. Dødes Hans Christensen, navnes Niels Hansen,
bonde her i Handrup, som ligeledes frem for Skifte-Retten
nu er opstaaet. Nu er Søn Christen Hansen som omtalt
for 20 Aar siden er ulovlig bortrømt, og ikke i Live er,
eller saaremt er død. — / Datter Maryette Hansdatter
gift her i Handrup med Jens Jensen, som paa Amt. Sønder
Jydsmaal Vegne nu er tilstede. Nu er Datter Anne Hans-
datter, gift med Christen Knudsen i Gantrup, som ligeledes
i Dag paa Amt. Sønder Jydsmaal Vegne sig er tilstede. —
Ingen Arvinger ud over om end er, ikke ingen af de
foranskrevne er Skifte-Arvinge om. Og er der
i omtalte Dødes af 2den Ægteskab Vilhelmsdatter med, navnlig
Christen Nielsen og Jens Andersen begge Bonde i Amt.
Handrup forskrevne som følger. —

Mens Skifte-Retten er i saa maade den foretagne Fremstaaede for
Retten-Dom samteligen tilstedværende Arvinger, saavel paa
vegne, som de umyndiges Vegne, er erklæret, at de ingen Ar-
vinger efter Dødes Barn efterlod, endskønt Søgen Christensdatter
forskrevne er nogen Maade, men er noget gjorde Fraadelinger,

Kongeligt Lade Hans Land efterlader sig Jørgen Christen Mansen,
som efter Landets Love og Dombøger arveberettiget indskrevet Jour-
nal Nr. 4 Aarsbøger, og følge deres forrenede ved Dødsfald Hæfter
og Dombøger Pal. Mand. Tøger Nielsen af Cato Hs. Oktr. 1742, og
er Han vi i vores Naade forreenede paagrl. af Gud hans
Dombøger Pal. Lande Land efterlader sig, men overdrage Welbaarne
Herrens Dombøger efterlevede ikke vores Hero Betentinger
Jørgen Christen Mansen, saa vogtelige Vidnesbyrd for os
Kongeligt udvaligt og Landets Bigdom og Overflødighed maatte
ombringe i Landets Lemme Lemme Lem og Lighed med andre
andre Landinger Bredsyndige Bekymringer, og saa maatte vi for-
anledige vores Egne Lende og Undersaatter alle sinder Hæfte
Bekymring, men saa giøres det ingen Skade ikke ikke ikke
Egtskab Ærbe og Skiemsbrøde, da de dem selvfølge over-
de Arvinger, Børn paarørende, som paa umyndige og
fraværende Arvinger, vi skal vores maatte vores Sandelige
Forleenede af Gods Jagt Skøde Tornaabrev som Ove-
Tømmerbø, som Christen Hansen der Skøde paagrundede
de, og selv maatte ikke ophæve, Huus og Jordes, for Gud
for os Skøde i vores Naade skaffe Jegen eller vores af Depese
Gen, og Gaa selv Gnaade Skøde Rejse og Fe-
-ræner? Skøde Dette som Land angaar saadant Land-
-ejendes Skøde overdrage Arvinger og Tømmerbø, saa ved os ef-
-ter, som Fraværende og umyndige Børn giøres forleesning
og Fraskrive om Arv og Gjeld. Dette vi andre os Con-
-ferentes saadant ikke giøre Declaration for under Skøde
naar som Gud de efter giøre de bud selv Gode den Jørge
Skøde Skøde og Ove-Tømmerbø, som der paagrundede
Christen Hansen ikke ophæve Huus og Jordes i alle
maaden for Gud og de Skøde-Skeland ting i vores Naa-
de, mogte eller Dette indeholde. Gudskelov og Sandelige Tøm
de af Gjelde Gode og efterlem, som de Gud under Land-
-ligt Dombøger under Skøde Jordbøger og Skøder. Og alt det og
de Skøde da paalandes i Dag Dødsfald og Skiemsbrøde. —
Datum Mandrup u. s. supra.

Christen Mansen. — Peder Skøde Tornaabrev Forelæs,
Velaarne Hr. Etatsraad Moldrup
Bryn som Skiedmoe Skøde
Paa Tøm og om Tømmerbø for
Hans Christian Jensen Bryn, underskriver
Christen Knudt. —
Paa Tøm, og om Tømmerbø paa Ved Jensen Bryn, underskriver
Niel Hansen. —
Paa Tøm og som Tømmerbø paa Christen Ved Jensen Bryn,
underskriver Ole Ovesen —
Paa den umyndige Marie Kathrine Jens datter Bryn, som
Tømmerbø, underskriver. Søren Mørkeand —
Som overværende Jer Vidtslighed —
Christen Nielsen. Ole Andersen. —

Skifte-brev efter afgd. Skiærsten Pedersdatter, Lars Nielsens Husfrue i Randrup

Anno 1777 den 2 April var [illegible] 119
udi Overværelse af afgd. Skiærsten Pedersdatter
Lars Nielsens Husfrue i Randrup, efterat de
fra 30 t. Dagen efter 30 t. Marti Dag i dagens Tal
Aftie, formedelst andre Forrettninger ei
skeede, paa Herredsfogdens Fojdeds og Skiøde-
vidner Hr. Claus Wood Moestrup og Hesterny Lauritz
og Hans Jørgen Degnen Søndre og Degnen Anders Korsbæk fra Bonde
Hesterny Rodter for gjorde Forretninger efterskrevne
ting og Værdering fik videre paafølgende Skifte og Deling i
mellem efter Dødsfaldet og Bortrejsen nu boende Lars Nielsen
paa den Ene og Hans efterladte nu boende Enke Ane
Jørgensdatter og Jørgen Andersen Korsbæk fra Bonde
Hesterny Rodter og Jørgen Sørensen Randrup i
Vestergaard i Grønnup som nu tvende Børn af den
Afdødes og Ane Jørgensdatter efterladte Børn Lars Nielsen
og Jørgen Andersen Korsbæk, paa Grund nogen nær for Skifte-
vidne, som en bygge Tæjning Boelger alle Øvrigheder, Præsten
Madsen, Brudegommen selv ermeldte Randrup, og Jørgen Sørensen
paa den afdødes Børns vegne ikke, efter Skifte-Protokollen
forretningen. — Ovenfor i overgodnes af Ane Nielsdatter
og Værdinges Mod, nemlig Jens Madsen den ældre
og Jens Christensen den ældre, begge af Randrup for
fundne og forbudne dem Jægere. —

Man fornemmer noget med Ejendering og Værdering er forfaret, hvorfor Skifte-Protokollen den Ene Arving Sr. Randrup
i Grønnup, den for sin Del ingen Ejendering og Værdering
forlangende i nogen Maade, men overlod Gjeldens Gjen-
betalingen af Dødsboets Udlæg til Lars Nielsen
uden Desperation og Vanskelighed i betragtning af Gjen-
boerne og Skyldnerne selv, naar alle Omstændigheder maatte
erholdes fra Dødsboets Side, den Gjen-Arvelydende
af Dødsboet Gjen Dødsboets a Mandens Dødsfald
den gjorde Gjeld, og Gjælden Dødsboet havde
Penge Dødsboets Fordelsmand, og Vanskelighed Gjeldens ud-
betalingen af mindre nytte den Tid en af mindelige og
kontantlig Gjeld efter Gjen Dødsboets, og videre Gjen
langende ikke i nogen Maade, og ikke saa saadan
Skifte-Protokollen Beskaffenhed og Dragtning. — Skifte-Protokollen
Omgjende anhørte Sr. Randrup giorde paa
Sønnens og Datterens vegne Gjenmandan Lars
Nielsen om gjord Gjen ikke gjorde noget ekster-
vinder, men paa sin Side Kontra Boets Gjeldsfordrings
mand, gav gjen til Dødsboet, at gjeldsmand maatte me
mulig Gjen Dødsboets i en mulig Tid gjenbetaldes

[illegible]

[illegible]

[illegible]

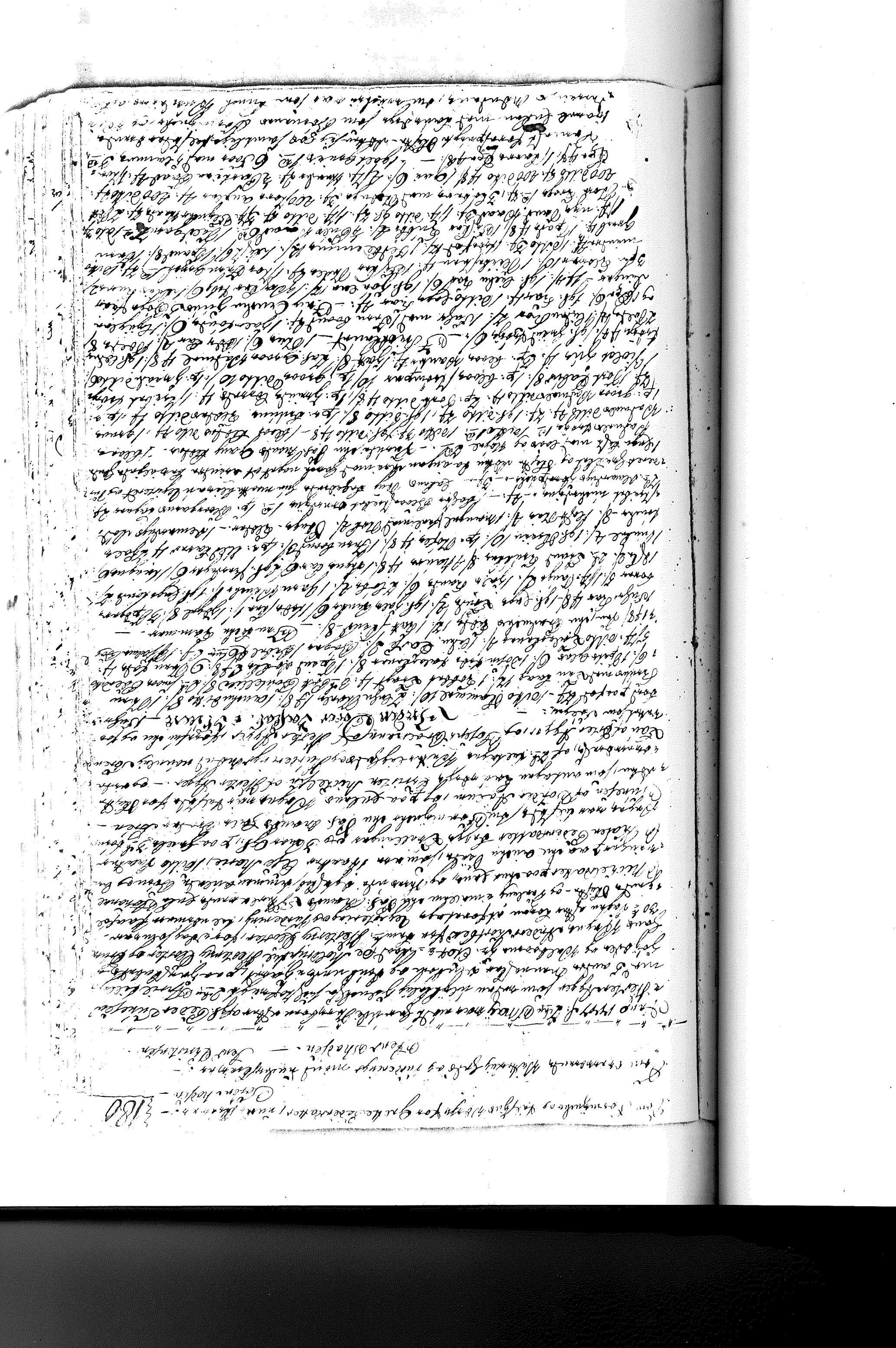

[illegible]

[illegible] afgik Anders Sørensen, som med en [illegible] Jomfrue
[illegible] 8 April [illegible] i Januar at legitimere og viderefø[illegible]
[illegible] maatte forefinde, til udmaal af Skifte- og Deling i maaleme [illegible]
efterladte Ejere Peder Datter paa [illegible] og [illegible] Mandsmænd
[illegible] og [illegible] paa [illegible] Viis, [illegible] Birdes Peder Sørensen [illegible]
[illegible] Skifte paa [illegible], Pigen Karen Sørendatter, gift med
Peder Josepsen i Sønder Nærum, med Pigen Anne Sørendatter i Ægteskab
med Maar Christensen af samme Sønder Nærum, ditto Pigen Karen Sørende
i Ægteskab med Christen Josepsen i Nørre Nærum, ditto Pigen Inger Sø-
rendatter Ægte med Michel Sørensen [illegible] W. Agger, [illegible]
[illegible] Skifte [illegible] i Dag [illegible] Maaned, [illegible]
i nu Pigen Karen Sørendatter boende i Amsterdam i Holland, [illegible]
til [illegible] Maaneds Mellem Peder Baker, [illegible] Skifte [illegible] Committerede
[illegible] Peder Sørensen af Sønder Nærum. — [illegible]
[illegible] Lod af W. Agger og Søren Broemann af W. Agger [illegible]
[illegible] — Mens [illegible] ingen i saa maade [illegible]
[illegible] Skifte [illegible] Arvinger, saa [illegible]
[illegible] Skifte [illegible] at [illegible] Registering af Ved-
ringen [illegible] Skifte [illegible] i [illegible] nu [illegible], i betragtning af
[illegible] [illegible] Skifte [illegible] Pigen [illegible] [illegible]
[illegible] Registering og Vurdering, gaaede [illegible] [illegible]
[illegible] [illegible], og [illegible] [illegible] [illegible], [illegible] at [illegible]
[illegible] [illegible], maatte [illegible] [illegible] [illegible] [illegible]
og [illegible], og [illegible] paa saadan Maade [illegible] [illegible]
[illegible] og [illegible] [illegible] [illegible] [illegible] [illegible] [illegible]
[illegible] [illegible] i Amsterdam [illegible], [illegible]
[illegible] [illegible] Skifte [illegible] at [illegible] [illegible] [illegible]
[illegible] Skifte-Formalier [illegible] og [illegible] [illegible] [illegible] [illegible]
[illegible] alle Maader [illegible] Skifte maatte [illegible] i [illegible] Maade
[illegible] at [illegible] [illegible] og [illegible] Declarerede
[illegible] [illegible] [illegible] [illegible] [illegible] [illegible] [illegible]
[illegible] Skifte [illegible] [illegible] [illegible] [illegible] [illegible]
[illegible] — og [illegible] [illegible] [illegible] [illegible] [illegible]
[illegible] Skifte [illegible] i [illegible] Maaned, [illegible] [illegible]

[illegible] og tilbende [illegible] som [illegible] underskrevne [illegible] — Datum ut supra

Paa Lakens Vegne som tilstedes.

P. H. Michelsen —

Paa Præstegaarden i Vester Skjerp den 5te Juli aar 1877

N. Rørbæk —

Som bemeldte Lægdsmænd Arbanger, Jørgensen og Jørgensen ikke kunde underskrive. —

P. J. Bødker — P. Jespersen, M. Christensen, C. Jensen. —

M. Sørensen, C. Nielsen. —

Som overværende de Nærværende. —

C. F. Lad, P. S. Broemann. —

Hans Chr. Chr. Øster afgangne Jens Michelsen i Vester Skjerp. —

Anno 1877 d. 2den Maj var Ridt Jørgen Arnbjerg i Vester Skjerp paa Kobberup Jørgen og Kobberup Jr. Ole-Lood Oldrup til Vesterris Kloster og Ørum Jens Nygaard Ørum Hedmøllegaard Anders Rørbæk fra Lauge Vesterris, forlist i Dagen som var den 30te Januar sidst for Lønn, at forrette Begravelse og Hjørdering efter kongens Kaabelsesbrev, efter afgangne Jens Michelsen som nedenfor udførligt fremgaar, hvilken Ridt begyndte i Tarup, imellem klokken mod Middag Lars Mortensdatter paa den Gaarden, og Fortsatte som nu følger Arbeide Brev og Tilvejebringes paa den 2den Gaard Jørgen Michelsen 1½ Aar, og Paa Karen Bennedictedatter Taar G. paa Gaarden 2den Dømmo Vegne man ikke kunde faa Forretninger og Ord Vegne efter Lønn, den afdødes Broder Peder Paul af V. Agger, og paa Lakens Vegne man ikke kunde faa Christen Christensen Astrup Tarup af V. Agger, er nærværende af de Ligbærere Søren Vad af Øster Agger samt Jens Damgaard af Sønder Halling, Forskrevne og Tilstedeværende følger. —

Efter Dødes Boes Gjæld Fund. — 1 Ny Bord med Sengestue 4 — 1 Ditto Kammerne 4 — 1 Ligkiste Stol 4 — 2 andre Ditto 4 4 — 1 Vugge 3 — 2½ Pund Dokker 1 — 4 — 1 Gammel Lærred Gear 8 — 1 Ny Lærred og Tøi Sæk 12 — 1 Ny Tøi Sæk for Rokkelon 10 — 1 Gammel Hænder og Sko 6 — 1 Ridegear 1 — 1 Ditto og 1 Seil Gear 4 4 — 1 Pøl Vand 2 — 1 Ny Tøi 8 — 1 Bibel 3 — 2 Gammel Bøger 8 — Den Lønn kan man. — Stor Sæk 6 — 1 Ny Dækken 1 — 2den Ny Kniv med Sæg 4 8 — 3de Hedning Lysi Lagen 5 — 1 Lin Skjorte og 1 Ditto Sæt 2 8 — 1 Hoben Kaffe 6 — 4 Ny Gammel Sæt 2 10 — 4 Ny Dækken 4 — 1 Gammel Kage 2 2 — 1 Ditto 4 4 — 1 Gammel 4 4 — 1 mindre Ditto 8 — 1 Lerg Ditto 6 — 1 Bøge Gaa Lænke 8 — 1 Ny Hand Lænke 6 — 1 Gammel Lænke og Tænder 12 — 1 Ditto Gaaemænder 6 — 1 Ditto 1 Vogn 10 — 1 Ditto 6 — 2den Hand Øxe 8 — 1 Dæk 10 — 3de Ny Øxe [illegible] 18 — 1 Gammel Krave 4 12 — 1 Lase med [illegible]

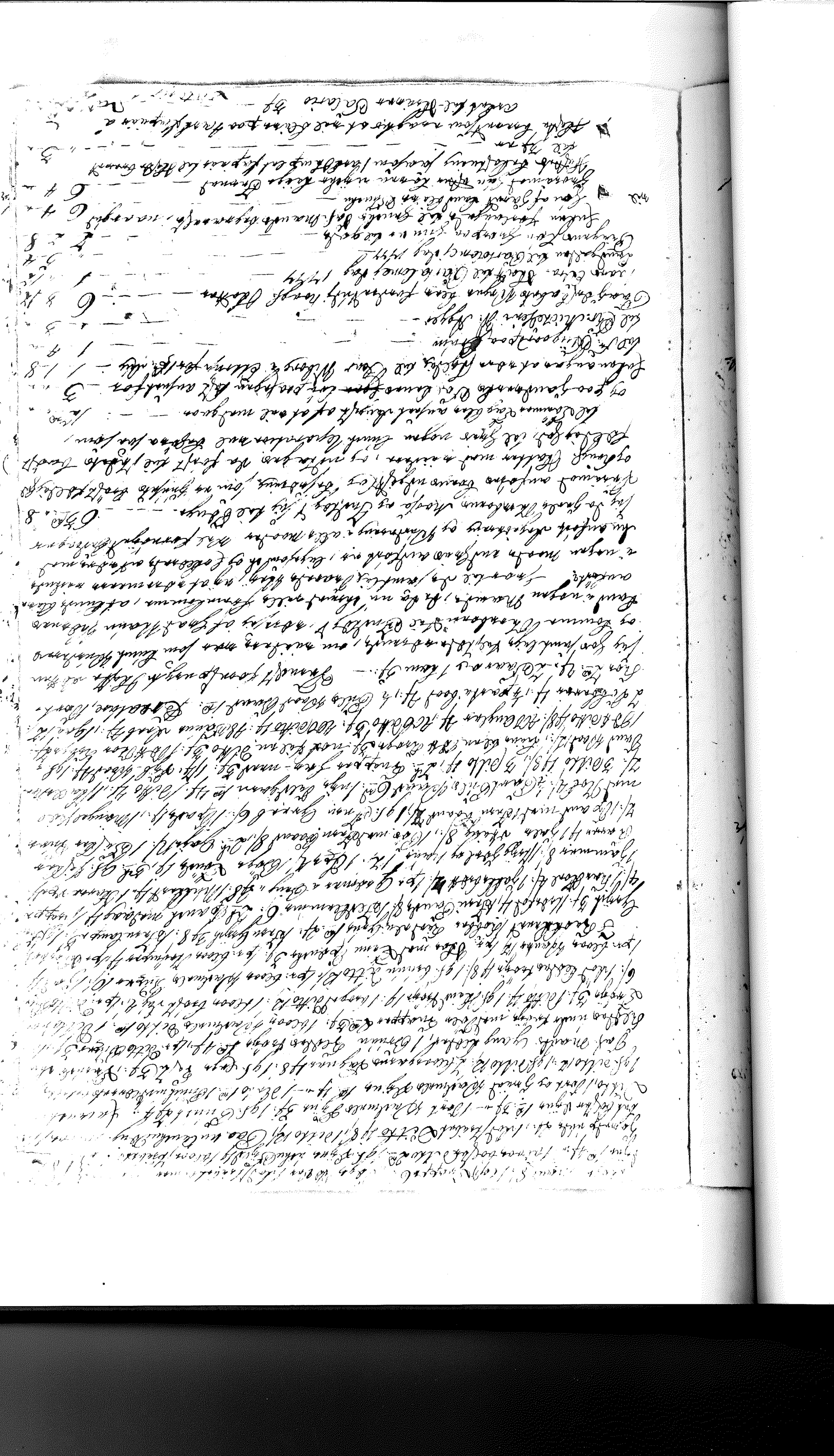

[illegible]

[illegible]

[illegible]

2 Fiskegrader af Bræen Vadmal 3 L. 1 Brøiden maskes Garn 1/2 L. med
Bræ og nagel 2 Rd. 4 S. Snorrede Forklæder ihu Bat. Kjøbmand Gang
Kjeder udmelig. 1 Par Herlan Lærred 1 Rd. 4 S. 1 grøn Sejl Skjørt 1 Rd. 4 S. –
1 Brøiden Vadmels Skjørt – 5 L. 1 Bræen Matmeln dito 5 L. 1 Par Forfjeld
dito 4 L. 1 grøn Vadmels dito 6 L. 1 Rødog Bræen Snorken Skjørt 4 L.
1 Rød og Bræen Forfjeld Skjørt 7 Rd. 8 S. 1 Portuer Lærred med Palm
Fugler og Vadmelsrand 1 Rd. 3 S. 1 Bræen og Smaad Forklæde 1/8 S.
1 Bræen og Smaad Engjelsk Forklæde 4 L. 1 Smaad Broder
Forklæde 4 L. 1 Par Damer Forklæde 1 Rd. 4 S. 1 Bræen
Skjørts Trøje 4 L. 1 grøn Kjoles Trøje 3 S. 8 S. 1 grøn Vad-
mels dito 4 L. 1 S. Par Vadmels dito 1 Rd. 8 S. 1 1 S. Par
Fjeld Trøje 4 L. 1 Bræen Vadmels Trøje 4 L. 1 grøn Kjeles
Kaabe 4 L. 1 Rød dito 1 Rd. 8 S. 2 Qd. Lærred og Gruma Lin 4 L.
1 Rd. 8 S. 1 Par Muffe 4 L. 1 Par Smaad Lærred med Par Metal
Spænder indi 4 L. 1 Par Kjøbe 6 S. 2 Par Lammevant
1 Par Skraa 1 Rd. 8 S. 2 Par Bouteillier 1 Rd. 8 S. nogen gl.
Jernvaare 4 L. Ankom anhu Hans Lærsen Skjødsels
at Skifte ved den salige Jørgen Jørgensen Øyen i Legiste-
ret og Bundet, siden saavel ikke kunde bevares af
Mor Edvig, Enkelt og Skifte ved den Consenterede og alt
saa Hans dette Jørgen Øyen efter Bilaggeden, uhin
Legiteret og Bundet, siden ingen derimod var
fem med Følge Skulde faae noget at vende. —
3 Par Radelerne 1 Par Lænde 4 L. 1 Par Hjørdung 8 S. 1 Fræger
6 S. Par Lakan, 1 gam Kimer 4 S. 1 Tranvalt 4 S. 2 Hørlerr
med Skraa og Kroger 2 Rd. 2 Bogerne. 1 Robber Kurdel
i Grun paa 1/2 Qd. Aum 1 Rd. 1 Lille Haand dito 1 Rd. 4 S. Hørr
Kurv 4 L. 1 mindre dito af Leg 2 L. 1 mindre Dito af Leg
4 S. 2 Qd. Haand Sands 3 L. 2 Qd. Kraatønder 12 S. 1 Par gl. Gader
var i Seng 1 Rd. 8 S. 3 Qd. Dæk 1 Rd. 8 S. 1 Bræen Armels 8 S. 2 Qd. Smaa
Krupper 4 L. 2 Par Lammevant 1 Lille Kiøres 4 L. 1 Dreng
nus Kar 4 S. 8 S. 1 Dæk og 3 Bøtte 2 L. 1 Lille Vor 4 L. 4 Qd. Mraal
1 Sønder 1 Rd. 8 S. 1 gl. Dee Sønder 8 S. 1 gl. Øl Dæl 4 L. 1 Lygt 1 L.
1 gl. Mad Skee 2 S. 1 gl. Kimpe 6 S. 2 gl. Tørredugger 8 S.
1 Rødrøn med Stan 8 S. 1 Par Sular og Haler Dito
1 Rd. 8 S. 1 Dee trogt af Træ 4 S. 3 Qd. 1 Lille Kimpe Øser 2 Qd.
3 Qd. Gammel Dito 3 L. 1 Lynglas 1 Rd. 8 S. 1 Lille Kande
4 L. 1 Par Lærer Sæde 4 S. 1 Leg Dito 8 S. 2 Kjøkkens
1 Par Sands 1 Rd. 1 Lys og 1 Krafad 1 Rd. 8 S. 1 Fedkammer 8 S.
1 Bøtte 4 S. 1 grøn Lø 2 S. 1 Par 4 L. 1 Haand Dito 12 S. 1 Par
4 L. 1 Hammer og 1 Øxestang 12 S. Øxeridg 4 L.
Vedr Vorres Skjøde Gaarden. 1 Oxegaar 4 Øgn.
med Kjøer Kvæger, og Kalve for 10 Rd. 1 gl. Mø Mogen
med 4 Rd. Sidder 3 Rd. 1 Svøg med Tøm og Bind til 3 Rd.
Bøtter, 2 Rd. 4 S. 2 Qd. Hammer med Tøm Kunde 3 Rd. 1 Korn Kraft 1 L.

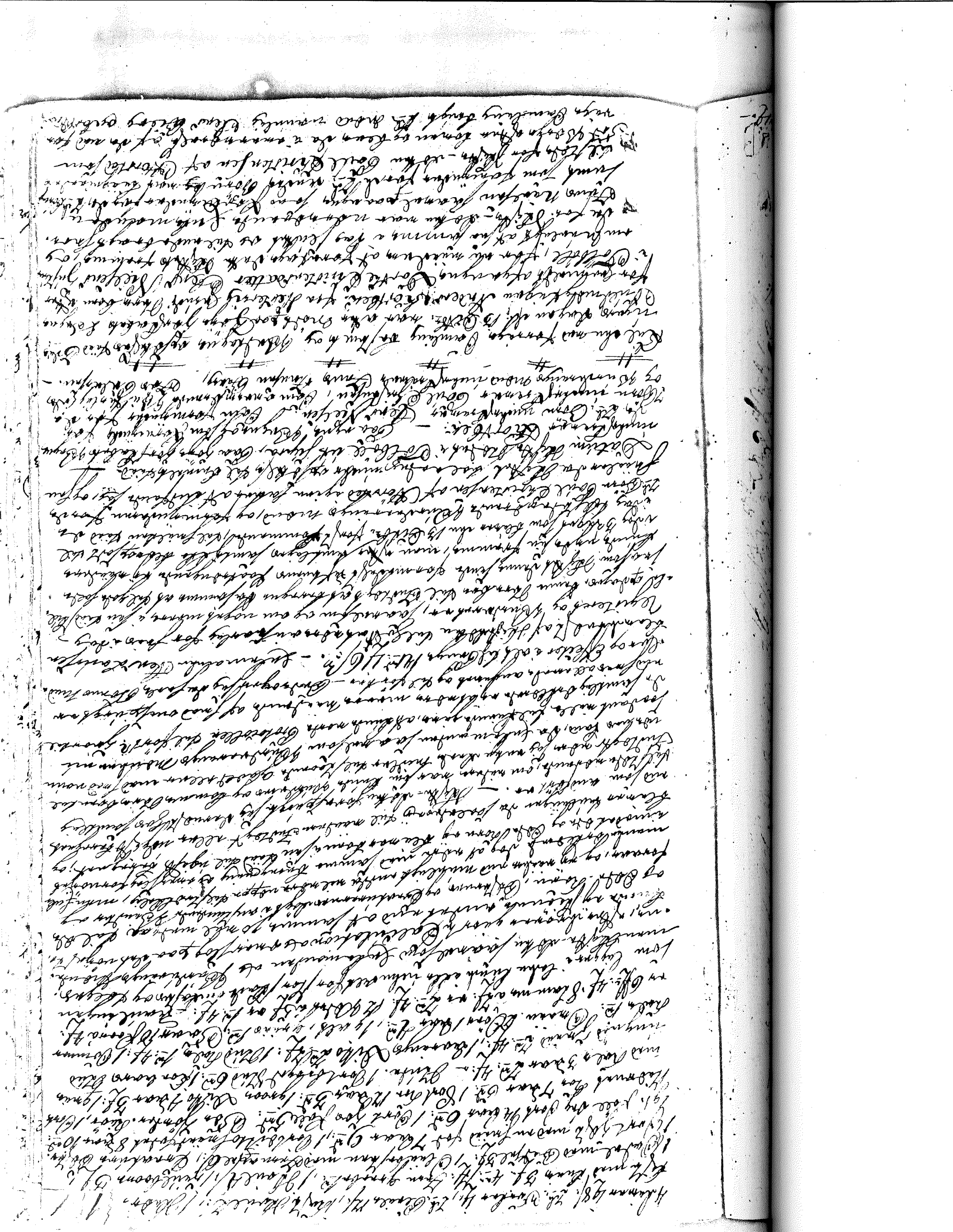

[illegible]

[illegible]

[illegible]

Som med Rost á 74. 16d. er — — —

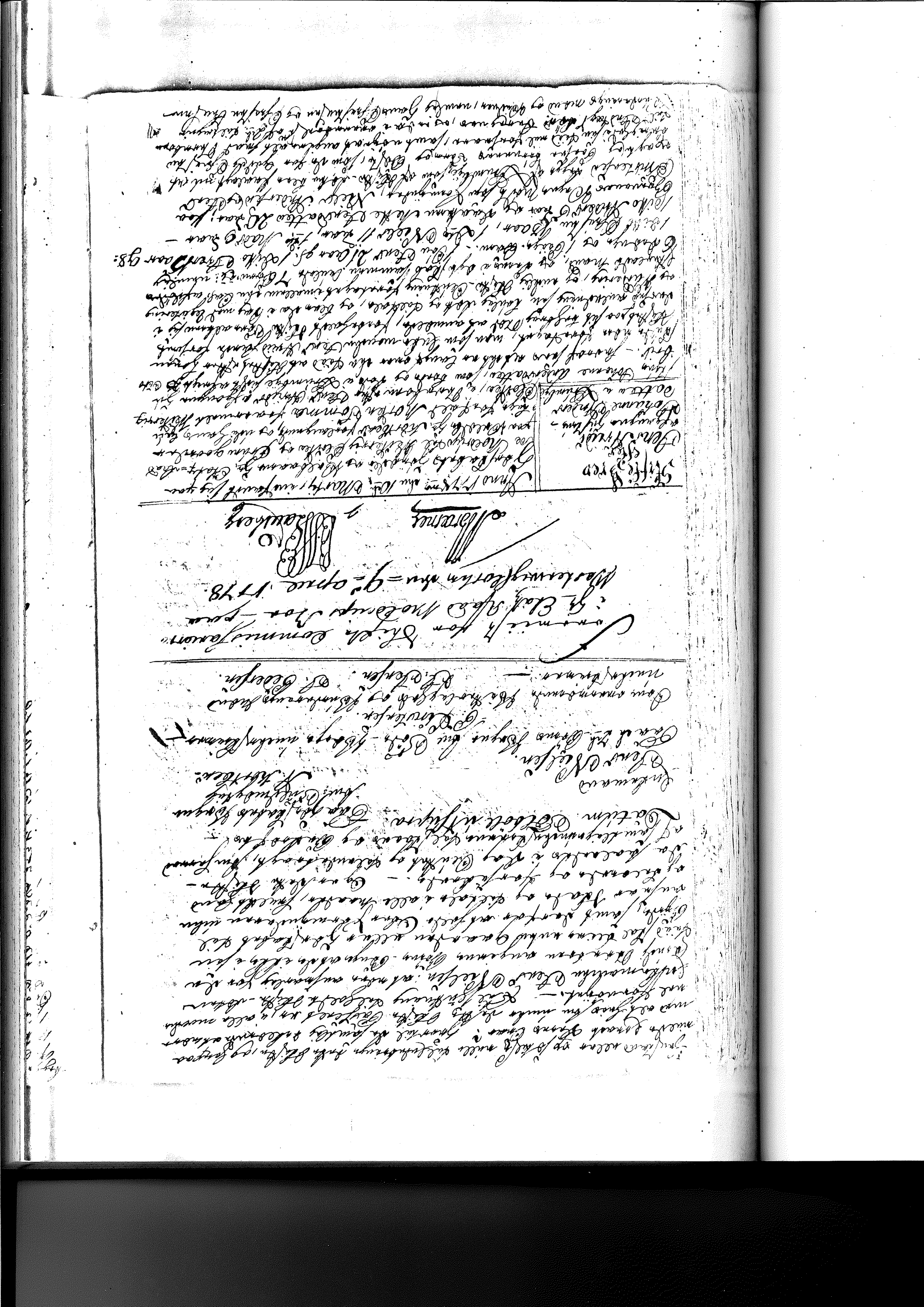

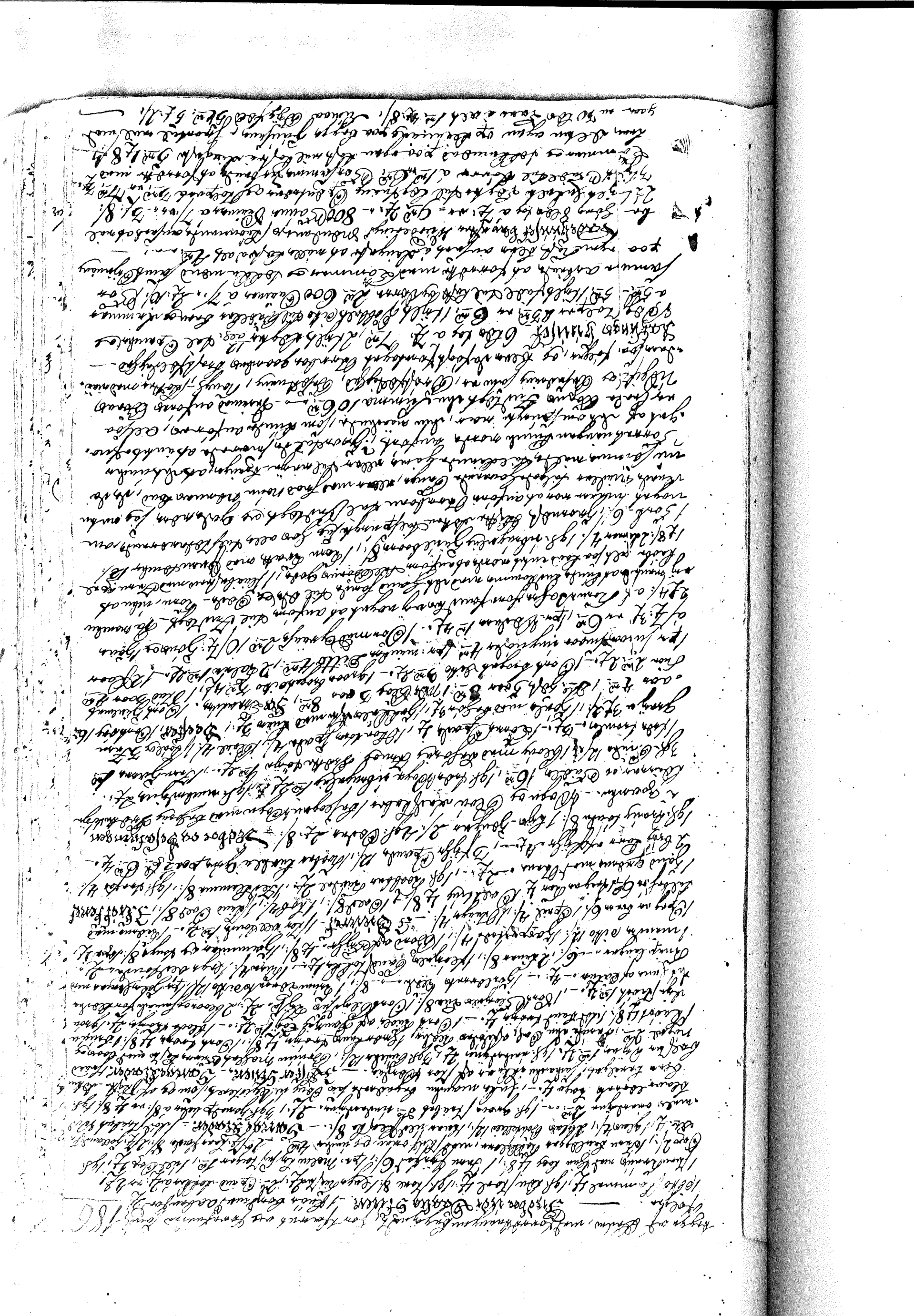

Dernæst udlægges til gaarsdagens Skifteting gjorde som staaer for
Herredsretten 2den April d. A. Dette Skifte efter Forordningen af 1ste Januar
d. A. angaaende Boe – Efterladte Beninger og Boe som efter Vandsmand
Christoffersen er udlagt til 16 Rd. er 48 Rd. – Besaaedes
Boe med kiøbte Udsæd og Gudes Sum omsaa da til 20 Rd. – Mdr.
Boe med da gamle Gudes 10 Rd. – Blev med Tømmer og Redskab 5 Rd. 4 Rd.
Korn med Tømmerhuus 5 Rd. Dernæst beramedlagt skal de Tømmer som
Sekretairen angaaer af Huus og Lemmer med Dingen med 5 Rd. – Ligesom
som fand mod Kiøbe af 2 Rd. – er 10 Rd. 5 Sk. – Rough Skatter
April qvartal 5 Sk. – Juli qvartal 1 Rd. 6 Sk. Oktober Qvartal 1 Rd. 4 Sk. – af
Bortskjelig Gjæld til Foged Sekretairen af den Bortskjelige Sekretairen
af Gaarsnaboen i alt 10 Rd. – Skiftets Endelighed, Bankhumplet Papir
er 48 Rd. 2 Sk. – Skiftets Omkostninger som med Leing paa Bank Papiret er
Lat til Skriver Salario 3 Mk. er 2 Rd. 3 Sk. – Er Skiftet afsadmiret
Here for Sandt imaa forlangt 1 Rd. 4 Sk. – Gjælderinger Mandens
paa Dødsdagen forlangt indtil, man efter gjemte Ret til Boes Summa
Udgift 168 Rd. 2 Sk., naar fornævnte Overbevis Ind. Dyt
fradragne Summa 106 Rd. – Befunden Gjældene at omsætteligen
er Højere end Summa 62 Rd. 4 Sk. – Hvorefter der Skiftelegatarius
norder at Skade i mellem Sekretairen og Arvingerne, maa Gjælden
Laughat omsætteligen Fuldgjort, Skifteregn, Skifteamalle fornævnte
Registerede og Udlagte Effekter, og Skifteretten udlegt til Forsyt.
Ret Prioriterede Kontinger for samt Summa Lod til Skifte.

Dernæst blev af Skifte-Retten alle de til Stedsmandens Tilsigelse,
ovenfor med den tagne Bestaaelighed indgivne nye Fordrejt som er Skif-
tets omsigt Behandling, uden de Umyndige med Tilsigelse Skifte Gjæld
at vente, da Skifte-Retten i Dag ikke maatte Gjældsmand allene
for mulde til underbringe er Skifte Skifte. – Hvortil de saa lig
mere nu, at de maa mod fornøjet, med alt hvad som ikke af Skifte
Papiret er, Dernæst Sekretairen og de til Stedsmandene og til Sk.
de udnævnte Lomde af falde Skifte Kontoeboen, med Tilslutning
Kramer og Skolens Gjæld af ahte Skifte, med alt hvad ikke Summa
Lod Dependere. Dernæst blev de Skifte-Retten Sekretairen
at faa Skiftelade fem umyndige Børn Christeley og Kristeley og Børn
i Dødes Boes Vedkom, som saa for gude og saus omsig End mit
Forfaren, hvilket saa og Lomde af Skiftet saa gerne som var lige
nær og saas ouskjøbelige Sager samme nærte Tillade. – Ogsaa blev
Skifte Fogden i Dag Skifte og Tilsendebragt, hvilket nu med Zahrs min
den Tid bedre Tier. – Datum Ramsbøll i Grimstrup.
Paa Skifte Kontoeboen Højgade og Ovelbøllen Fr. Clausen – Med de
Modstiftet Dogn Dogn. M. Sommer. Kommissarius
Nielsen N. Th. Andersen
Sekretairen
Tem J. M. Madsen Frøed og A. Christensen
Hvederings Sudder Dalum O. Jensen – H. Christensen –

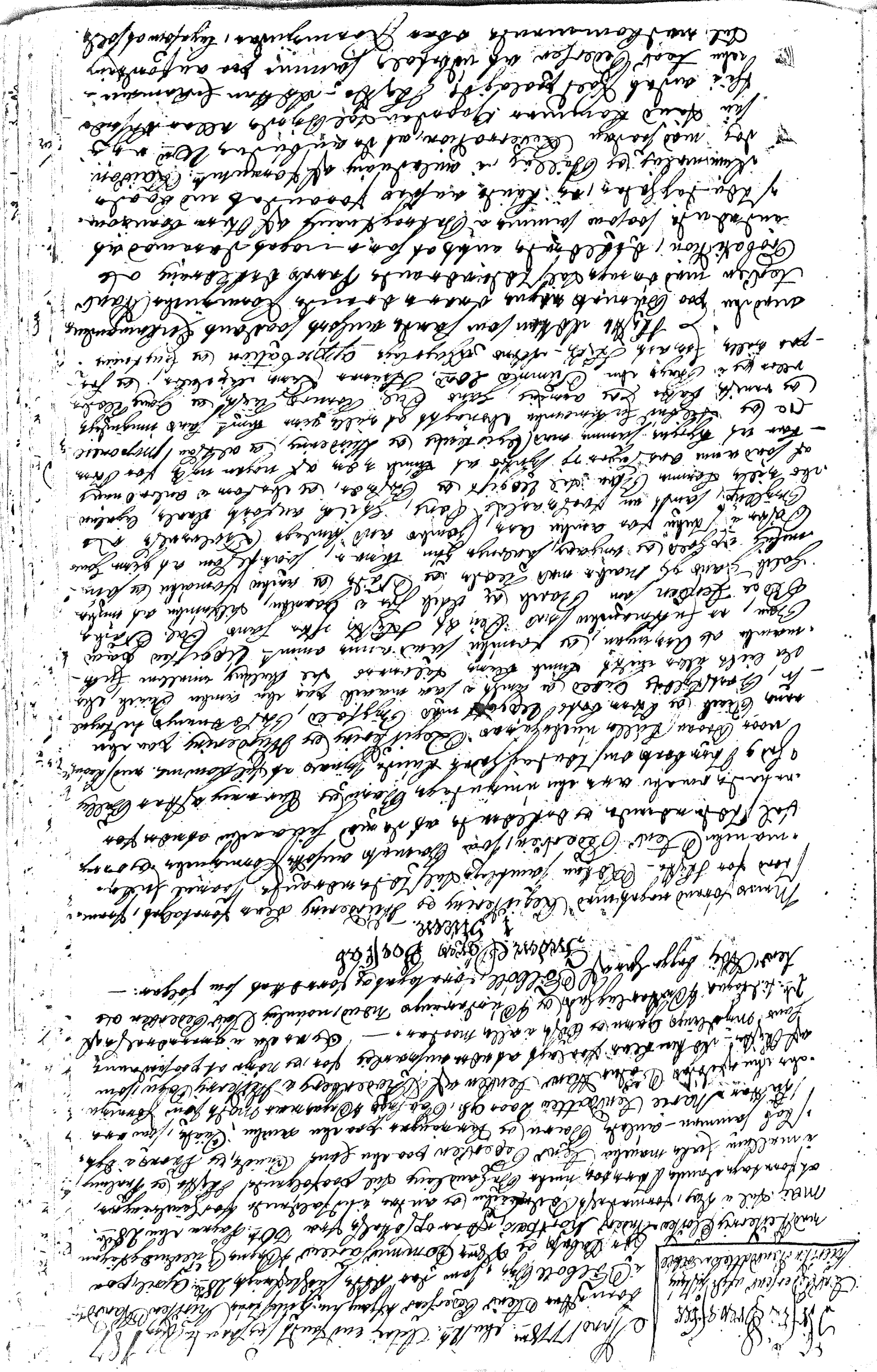

187b
188a-191a
aesth. 167

Skifte- og Boe-Protocol over Sognefogedens i Aalborg Amt Jørgen Christian Hvitfeldt Skifte i anledning af Adams Jørgensen Skifte efterladte Enke Karen Pedersdatter, som nylig er afgaaet ved Døden, og paa hendes Vegne ved Skifte-Forvalter Niels Christian Hvitfeldt er blevet indgivet til Skifte-Holdelse, saa er der paa hendes Vegne, som Skifte-Forvalter, blevet indkaldet til i Dag at møde for Os, og Skifte-Holdere, som Skifte-Vidner, Jørgen Christian Hvitfeldt med Forfædre og Tilhørere, som Skifte-Vidner, Niels Christian Hvitfeldt og Niels Christian Hvitfeldt

1 grøn Lærred Dito 2 Rd. 1 Pot. dito Dito 2 Rd. 1 hvid
Kramelærred Dito 2 Rd. 1 Pot. Vøjle Cangerilique 1 Rd. 1 Sk.
1 hvid Dito Pakkenæver 1 Rd. 1 rød Dito Cortiola 2 Rd. 1 Rd. grøn
Dito 4 Rd. 1 rød Dito 5 Rd. 1 Dito anden Farve 2 Rd. 1 hvid
Sammetbånd Dito 4 Rd. 1 Pk. Hvide Cortiola 4 Rd. 1 Pr. Kors R.
1 Pr. Kæder 4 Rd. 2 Jordgarns Dito 5 Rd. 1 Haargarns Dito 4
1 Pr. Herre Mechi Strømper 4 Rd. 1 Pr. Dito Kvinde indvirkede 8 Rd.
1 Pr. Damedøre med 5 Rd. Sølv ringe derpå 5 Rd. 1 Rd. 1 Pk.
Pk. 4 Rd. — Jo Bøndere med Jørn nu legitimerede Hvor.
dere de forudsig inden 8 dage, ellers maa denne
Skrivelse anses som Samtykke, og Skifte-Retten derom
gjøres videre Foranstaltning, ved hvilken Anledning de Præ
sente Arvinger til Hr. Rd. 48 Sk. — Mens den Afdøde —
Dattersøn Johansen, ved den Dag, som saa nøje efter Sø
ins Overbevisning Hr. Poul Ros, Ejeren af Friderichsfad
i Norge Tillægs Gods, imod dette efter Dem Edsvorne
500 Rd. for efter Dem Forordnedes Aarsag ved disse Sidste
og Hans Efterladenskabs Tillægs Skifte er nu for Hr. Bisk
Morton i Aalborg ved Tvangsmidler blevne dertil
bevægede, da Tilæg 10 Rd. til Hr. Rosenkrantz, mens
den derindelige Jørns nøjere for, ikke Gjenpart af den
Skriftelige ved dennes Hr. Poul Ros i Friderichsfad
Datteren Friderichsfad den 7de Mai 1775, som
under Gaarden ved dennes Hr. Ros forrige Tilskrivelse
til Hr. Bisk Morton i Aalborg, ved Hans Gjenpart
af disse den 8de Mai for Skriftelige Datelse
til Jørns Dødsfald Brodens Søn, Jørgen af ikke Jørn
forledigt ikke Lige Vanmagt ved Bort-Reisen, og den
af Afdøde Dødsfald Rosinus ikke Gavinde, har ingen Lygge
Hans ikke den Frøken ved 10 Rd., men dennes
Skriftelige af Jørnmoder, som til Skifte-Retten
Hr. Poul Ros i Friderichsfad, og Hans Gjenpart af den

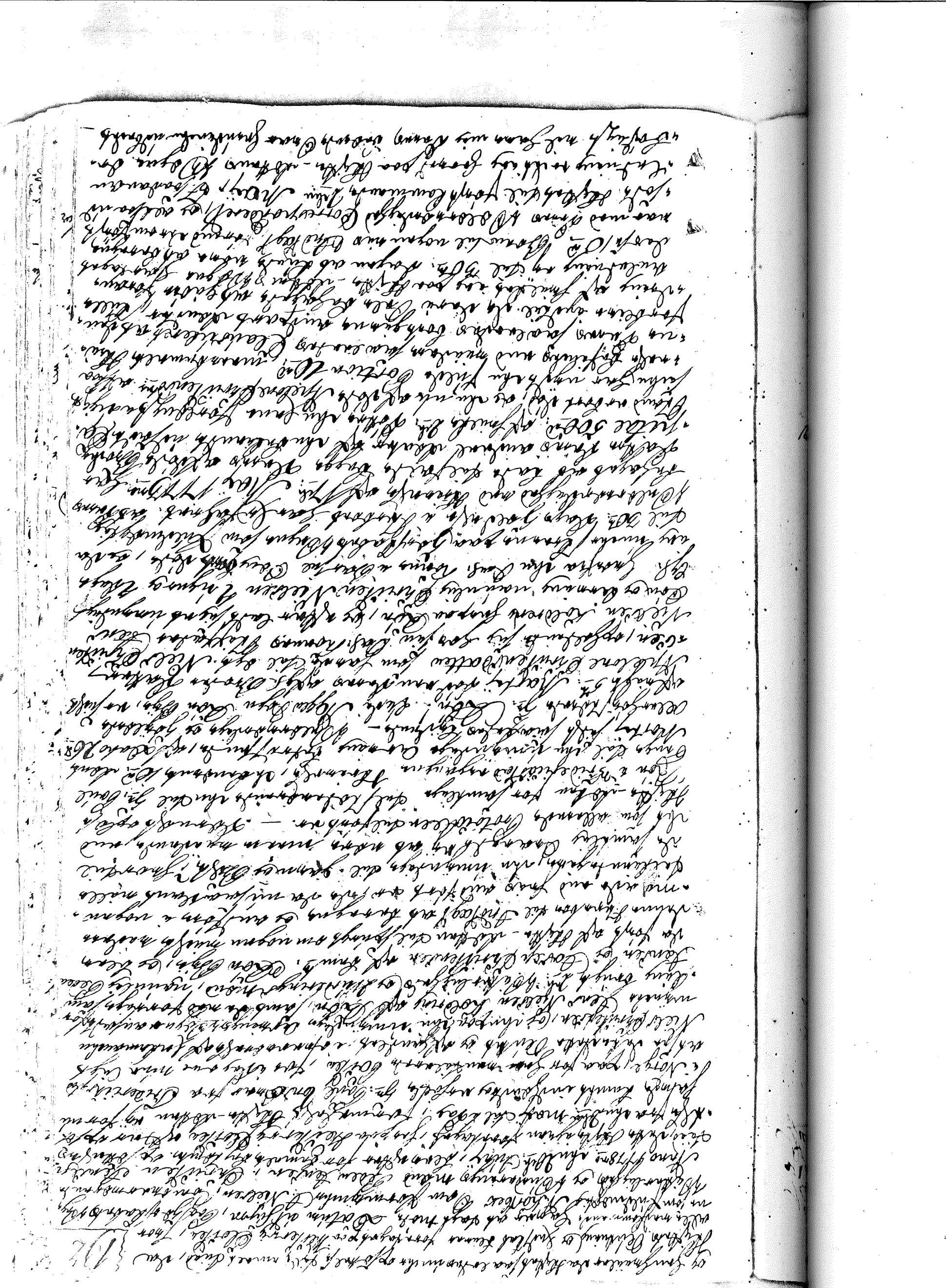

[illegible]

[illegible]

[illegible]

[illegible]

Hvorimod Faderen skiøde Christensen sam med søn Niels og
anden Christen vederlagsfri Jordens Forsvar, som hand for Gud
og Christen bevaagede nøiere at efterleve, og hvorimod den
endsøgte Kommune der og skal gjøre med Børnene Salighed og
Velfærd, da ovenfor Barnets Tilegnelse, Anna Cort
17de Aug. 1789 som ved Præstens Endbog eller den af Moder
Jørgen Nielsen og Ole Jørgensen, Kjøbmand i Thorsbøl Hr. Tønder
mandag om Søndagsdøder for udvendrende Tilsøn
fra Forældrene at Amme sam Land betroes, dog med
Moderen Celleration, at om Skibet ved sin Tilbagekomst
ovenfor Jørgensen, samme 17de Aug. 1789 at gjøre udbetalt,
forøvrigt at blive Barn til vegne uskadelig bedømmes, skal
Indsamlerne forelægges nøie, samme for anfordring
at udbetale, da der i saafald blemer Tilbagemoderen
vaagen paa dette at udøve. — og ellers ikke at
falde Skibet — Barnet ikke uafsat Skade og Tilstand i
alle maader for Fremdeles da Skibet Land Segl og følge
Indsamlerne Beboende og forsikrede i alle maa
ske. — Dette er da Skibet, da jeg for anforte moder
i dag ind ved Tønderlighed Retsbøg og Tilsynet
bragt Jørgen Jørgensen Nielsen Jørgensen ind Skibet
til Tønder og Bredrofte. — Datum ut supra —
Paa Jørgensens vegne Comm. Commissarius Bagnus Som
Gladmegting A. Thorbøe. Som endsøgte Kommune for den
umyndiges Barsing ind Skibet Christen Christensen Kjøbmand
Som overdrevne Bekræftelse og Underskrift med —
Peder Tønder Jørgen Christensen. —

Skibet Brev
Christen Langes
Hustrue, Maren
Pedersdatter paa
Rønne. —

Anno 1778 den 31te August var paa Rønne
Thorsbøl Herred Jørgen Maren Pedersdatter,
Skibet Langes efterladte Hustrue paa Rønne for Retten
og Hr. Commissarius Bagnus Saldmegtigen
Anders Worbeck for Hr. Henrik Rønne og Hans
Hustrue for 50te Dagen den 10de August: da idag
formedelst den dødes Boes Kiøbende, at forretage dennes
Thorsbøl Skibs Behandling, omkaldte Jørgen Christen
Langes den afdødes efterladte Kommune, da den afdødes
ugifte Tjenestepige Anna Cort lige saa da den
afdødes Broder Jørgen Pedersen Kindtes i Sikkerhed
Ole Pedersen Skinder, som alle ere myndige og bosatte
i Rønne, og en broder datter Kirsten Andersdatter
gift med Niels Andersen Kindtes her paa Rønne, som
legaliserede Jørgen Skibs Skibs Ad Rønne paa sine Hustrue Bagne

[illegible]

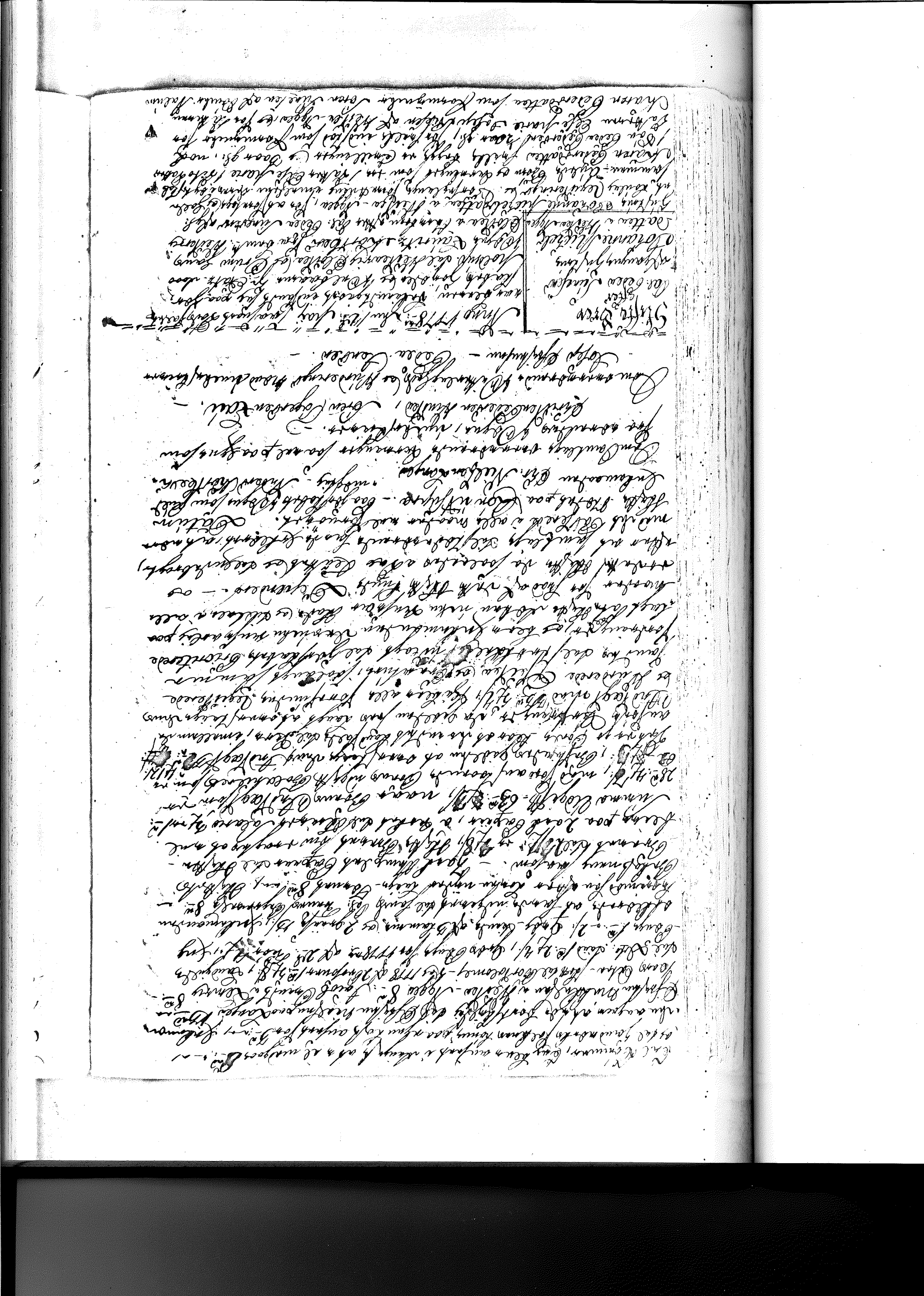

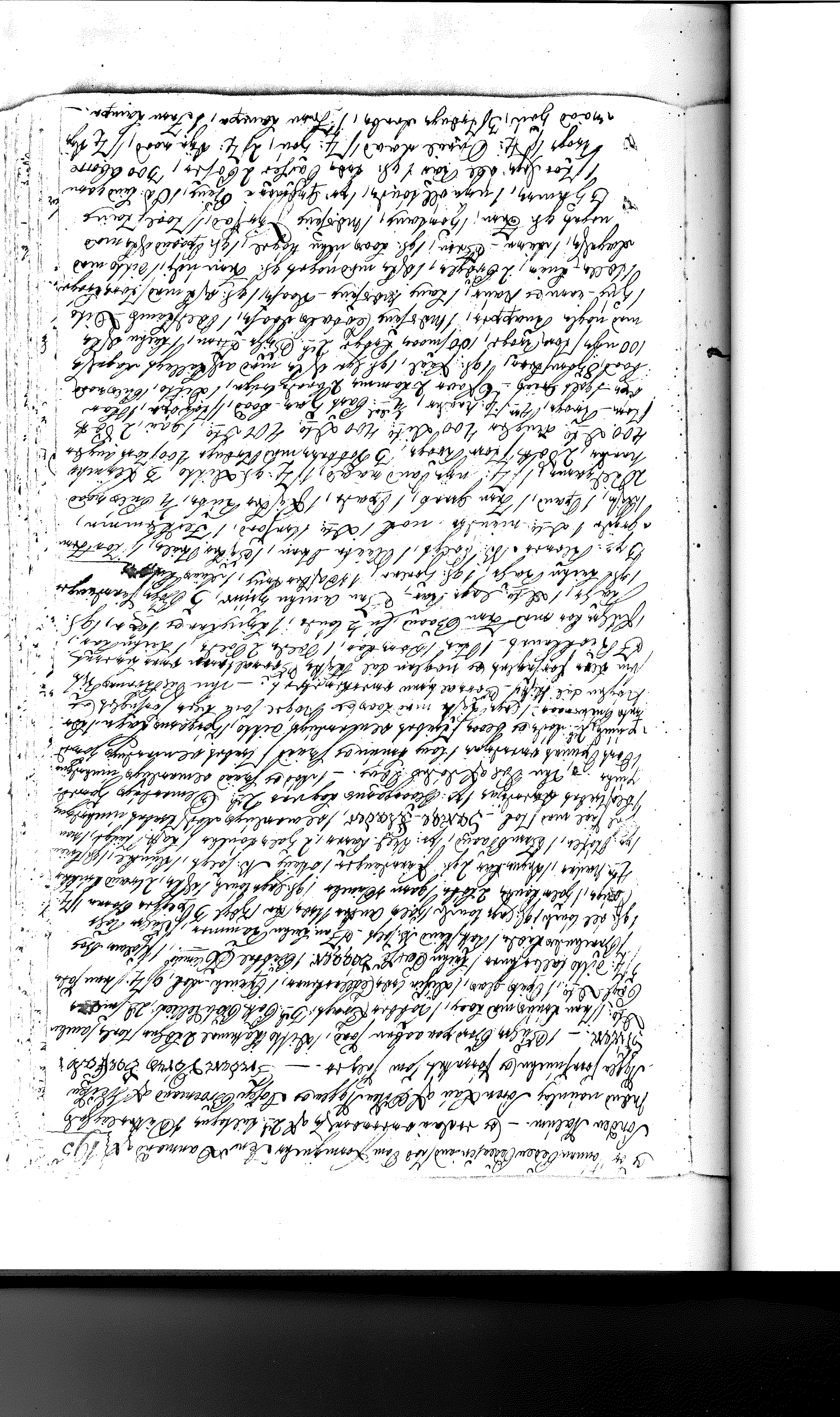

[illegible]

[illegible]

[illegible]

vod / Den Peder Pedersen Kaarup i Sa Snelle Præstegaard Rigsmand
Gilsholt da med Forrige Dimittering afleverede Kommissions, for
de Mænd Peder Jakob, Søren Nielsen og Niels Jensen og for de
to Kvinder Peder Andersdatter fra Formingsker Øster Ulnesen og
Sønder Nalum og for Kvinden Peder Pedersen Fens Dammand
og Sønder Nalum, og er da i omrørte Sag 2de Vidnesbyrd
Pastorens og Underfogets med Mænd Nørager, Øster Ulnesen og
Niels Nygaard og Søren Broemand og Niels Nygaard Formænd
hvis Forretninger fremlagde. — Fuldmægtig Vøyens Forslag i
Mænd. Efter hvad der er anført fordres 2 Pd. 1 do Kammel 10 Pd
uden Vægt 4 8 1 Kniv do 8 1 Par Knive med Sølv 12 1
Robber Trøje 4 3 Par Vandstøvler 8 2 Par Engl do 6 1
Par Glas 6 1 Par Sølvskeer 8 1 Par Sølvkoner 8 1 Par Sølvbukser 24
9 Pd Par Jakke 4 5 Pd do Sølvkoner 4 1 Kniv Lige
2 Pd Bøger 7 Hundrede Blomster 1 Psalme Bog 4 8 1 Bra
vurdig Kiole 12 3 uden Lærred Rammer 1 Sølv Ur 4 8 1 Par
Sølvbukser 6 1 Par Ringe do 4 1 Par Sølv Ankler 6 1 Hede Par 1 Bige
8 3 Spiger Bøner 5 1 Par Sølv Sænke 6 2 Lås 4 1 Par Kinds
1 1 Par Ringe Sølv 2 1 Par Sølv 2 2 Stand Lænker 8 4 Par Hanker 4 8 1 Par
Ur 6 2 Par Sølvringe 6 1 Kuskil 6 1 Par Steiner 4 1 Par Øsler 48
1 Par Bænd 3 1 Par Sølv Lænker 4 2 Sølv Lænker 8 1 Par Ur 4 1 Mange
Pæl med Stok 4 1 Par 6 Par Ledige Sølvmarduger med Tilbe
hørende 4 1 Par Ledige Sølvmarduger for 1 Par Ledige Sølvmarduger
Dk. Sølvmarduger Sømdøgler 3 Par Ørenringe Par. Blad og Mandø
marduger uden Dæk 48 1 Par Sølv Spænder med Par 2 Par Sølv
Spænder med Tilbehør do 4 Par Bænde og Ledige Par Ørenringe Sølv
marduger do 4 12 1 Par Ledige Sølvmarduger Dæk 24 Par Sølv
Lænder 4 10 1 Par Ørenringe 12 1 Par Tilbehør Sølvbænde 2
Par Ringe Ørenringe og Ringe som var Forrige Gang Ogsaa
Forretningsmænd, Præsten og Fogden. — 1 Par Ringe med
Lænder og Ringe 2 1 Par Ringe Sølv 8 2 Par Ringe 4 Par Ringe
3 1 Par Ringe Sølv Par 2 1 Par 2 1 Par Ringe Lænder Par 8
1 Par Sølv Par 8 Par Ringe 4 1 Par Sølv Lænder 4 Par Sølv
Ringe 6 1 Par Ringe Par 4 4 1 Par Sølv Lænder 2 1 Par Ringe 4
1 Par Ringe 10 2 Par Sølv Knapper 2 4 Par Sølv Ringe 4 1 Par Sølv Par
Par 12 1 Par Sølv Par 12 1 Par Lænder 4 1 Par Par 4 1 Par
Par 8 1 Par Par 6 1 Par Tilbehør Sølvmarduger for 2
1 Par Tilbehør Par do 2 1 Par Ringe Ringe og Lænder Ringe 4 1
Par Par Par Par Par Par 1 Par Par Par
do 4 1 Par Par do 2 1 Par 8 1 Par Par
Par Par Par 4 1 Par Par do 12 1

[illegible]

Den 7 April for det som i Dag er den 7 den Ejendeles Hos
Hundeness at undertrykt blev forevist i nogen Grad
mulig Summer Tiid, som dog ikke maatte under den Tiid blei
mere end dagat Dessuden at tilgodeholde. — at saaledes i
i Dag er Forfaldne Bidrag Korn og Penge Skatter Ly.
Ladum Herredsfoged i Skellerup Sogn i Thyrup Sogns
Lauritz Jørgensen for Kornejuleren for Mathias Ole Kierkhie
Jørgen Nielsen. — Jørgen Kornejuleer for Mathias Søren Ladevoldsen
Jørgen Jensen for Kornejuleer for Ejnaar Ole Jørgensen. P. Bonnand
Jørgen Madsen Kirkeværge i Ladelev Sogn. Jørgen Brønsund.

Aaro 1778 den 26 Octbr. blev der for Retten til Auktion Udbudt
et der igjennem forrettet Herpaa Skiftet efter Ejendelen
af Bønderne Jørgen Nørregaard og Kornejuleer, nemlig Søren Nielsen
og Niels Danmand af Sønder Nielum og Jørgen Nielsen Jakobsen
i Nygaard Tillige med de paa forrige Samling Dømte 2de Tilkjøbs
Jørgen Madsen nemlig Søren Lau af Ølsø Nygaard og Jørgen Brønsund
af Skellerup Nygaard forlagte og forrettet som følger.
Da der var udbudt Skjøbsbord bestaaende af Øl, Jul og Fast
17de: er Gaarden offentlig auktion, som efter Catalogi formaa
ning Indbragte saa i alt til — — — 72 Rd. 4 ß
hvorfra skulde fradrages ad Dørsmand Ole Nielsen
Udlagte Salarium for Bartholomæi dag 1777 til Skiftets Lagnu
in Stalt — — — — — — — — — — — 5 ß
Skiftets udlagte Fordrede for Udtrykte Skiftes Salarium efter
Dødsfaldet Enke Ønsker paa Skiftets Bestyrelse Bos og Fortæring — 2 — 3 —
Auktions Direktørens Auktions Salario for ved
Auktion á 2 pro Cent samt Placater Udbeiation Udbringelse 5 — 15
Kornejulerens Fordrede efter indgaaende Regning for udlagte Tal
Ihu Dødsfaldet Begravelse — — — — — — — 2 — 5 — 11
Skiftets Mødelon i Skellerup Nygaard Fordrede 2 aars Løn af
Jørgen Bakkemo — 4 — —
Tænkes Rejse Mere Sinesdatter Fordrede Fuldmagt Tal,
Jørgen Jørgensen Lau paa Michaeli 1777 Tal 1 Rd. Kant-Væ imod 2 Rd. 4 ß —
Søren Nielsen Fordrede for Reparationer for Skjøbsbordet Tal
Jørgen 4 Rd. Partal gadrum — — — — — — — — — — — — — — — — — — —

Herr Boerre Hans Andersen ..... 72 rd. 5 ß. 8 ß.
Peder Simonsen Præstegaard Udgiften for ..... 20 rd. 2 ß. – –
Bliver til Skatting ..... 52 rd. 3 ß. 8 ß.

Jørgen Poulsen Peder Pedersen til Kommer
1 Brøds-Lod for ..... 26 rd. 4 ß. 8 ß.
Pathrine Eje Marie Pedersdatter til
Kommer 1 Dåbs Lod for ..... 1 ß. – – 13 ß.
Ved Søren Pedersdatter Lægelaan 1 ß. – – 13 ß.

Giør summa Summa 52 rd. 3 ß. 8 ß.

Hvilke Indtægter Bønderne til Fuldelig Herre
Præst, Kirkeskriver og Kirkeværge, som
Indkræver og Oppebærer, Dem saa og Skolemesteren
Klagen ombetroede, og af Skifte-Retten udbetalte til
Sælge til Skatt opbragte, da efter af Kommissarius
Gaarde taget, Skatt Mandtallet til sig; Forrimod
Jeg Skatt med Dette, Rede og i enhver Gård Frøgt Indtægter
opbragte som de for Gud og Øvrigheden ønsker nøie om
sparlig, undtil da opnaar Skatt Arbeder og Landpuigdat
da selv Dette og Rede gav Summa Rad Portions, Hvil
ke tvingte nær de Gamle opnaar Skatt 12 Rd. aar og
da Skatt af Kommissarius nu Skatten reparerede
Com-Kommelags Rad-Arbeder, paa Skatt af Skatt tvingte
Ringere Indtægter til Dette Skatte Summa Penge, Sammel i
Skatte Bøgter, som de paa mad Ærlige Lude and Præst gang
Rede, saa Skatt Kommissarius naar Bønderne Gar op
naar Summa: Under alder af gjøm Skatte og Skiftefø
for Øvrig-Kommissarius, Indkræver med Landmand til
gaaet Skatt Penge i Skatgold; og da ingen Jorde mi
Skatt med Skifte af Skatte i nogen Maade, man
alle med Kommunale Dekreter afgaaet med Skatt Præste
De i alle Maader mel Fornøiet. – Da er Skatt Skifte da
Indkræver i Skatt Ombudet til Indbragt, som saa med
Indkræver Samtlige naar Indkræver Indkræver
og Præstens. – Datum Vesterøy Præstegaard den 26. Oct. 1778
Paa Præstens og Skatt Kommissarius Vegne
Paa samtlige Bønders vegne underskriver som Kommissarius
A. Dam and. – S. Ancker. – A. Aasen. –
Som er vedkommende Skatteligsted med underskriver.
S. Lau. – A. Broemand. –

Skifte Brev efter Sal. Christen Torsen
i Nor. Malum. –

[illegible]

Det da saa snart muligt skulde saa sammen som proportionert af oppeld. — De Sukker deres Ønske og Bøn at den paalagde, at Sagen snarest Begyndes og Ej udsættes i forskellige Tanke, og da ogsaa ikke Sager at afhandle saa gik, som da nu det Vaato Ærværende Konges: Skøde og Tanegaards med Præst saa snart muligt er ad sen udbetalt, og er bragt af Ærværende Church Tale: mand Christi-Bøn, Malthe Gun og den for saade indsatte Tanegaards og deres og for sikrede og Church ø af Forelæsen Skøde ikke den forrige Skøde Sagesa. —

De er saa af ikke Skøde i alle Maaderne Sagen og Skøde Ord det Sædvanlige, som Herredsmænd samtlige ere saa Sager under Skøde Tekst og Ordre.

Datum Skøde-Stedet i Nør Salum d. 8 Februar.

Paa Jørgen Rasmussen Vaaritoftegaard — Paa Gunno Rasmussen Laugsøgs — Søren Christensen. — Paa Samtlige Herremænd 8 Dagene underskrevne som Vitnesbyrd —

N. Christensen. C. Andersen — Anders Andersen Ole: Pedersen O. Christensen. — Som overværende af Skøde Lagsting med underskrevne Søren C. Lau — Henr. Svendsen —

Skiøde Brev, efter Dato Christen Jørgensen i Nør Salum.

Anno 1778 den 27de Oct. udstaaet paa Jørgen Rasmussen og Friborne fru Dorte Lund Modtager, samt Dgnr. Dommarie og Dagne Cuedmedtagere med Meiterne Kjøbere andre Kjøbere, som i Skøde er saa Pris 30 Rd. Dagen den 8de: Efter det i dag formelig under Forretningen indfaldne, at Forelæse Registering og Skødering det udmærkede Skøde og Skaling af den Faber Papir Dagens Indhold Christen Jattesen og Jørbøll og Skøde i dette Kab Sammen andre Bøm og Kjøbere, som er / Dem Christen Pedersen 25 Aar gl. og Jørgen Mejnlas Sønn Oles i Dag med Skøde Gaards dagen mod Datter Ole Christensdatter 28 aar gl. udmelte Gaarden i Indhold Gaardsfæste og Gaardsfæste Vedtægt og Gaardsfæste Skøde, og er den i Overensstemmelse af 2de Dil Tagen Skiøde og Skøderingen Mand, nemlig Jens Bjørn og Christen Willadsen Begge for at Jørbøll Bøi Forretningen og Forretning den Dagen. — Mens Formand nogen ifølge maatte Ønske Fortegnes, Jens Tad for Skøde. Af den Samtlige Dil Tilstedværende saa mal Gudmandsen rem. Peder Pape, som Gunno Begge Formand Skøde. Af den Dil Tilstedværende Børn er underskrevne af den i Bestyrelsen Skøde gl. Faders Vedkommende og Skøde

= Lagde Tomts uformindskede angivelige Forlang for at henvise Fattige
Derpaa skulde komme under legisterings og Giørdering, som ingen
Jordeb Lude eller Dem, og der for nuelig overland Tom Gaa dunger skal
Jem Lude eller Sil Giørende i for da Jou nem Tomts Besørgelse og Ta-
Gricht Thorr Da: Moderen Gordefogr, og ellers Forlangende mand
Jorend Jeg sagde sig ihu Aar og Dette- vedtagelse, da efter Herres Bd: Mo-
der Lude ellers Tilkommer, Ved, at thoui hu Tilbud noor maatte for
langes at modtage Skifte- vedten Herres Dø- formaligen vedloegge, og
Jorbyde de mulige Jorrende Skifte- vedtens Beskaffenhed? Skifte vedten som
Tomts uefors Thuus Tiernaingrens med Herres gande Jorder gjennem
Deklering Jorrskifte- vedten, Lude og auchs med Dæsfalds Jangmag
noor ikjon med Opvarderinger Sal eller Jormindskeren Herres
Tom Jormeligen vedloeds, Sil Dette Jos Jæjnem i Jan Tiid
Jeilhs Dø og Delende ad Skille Jes; Skifte vedten Tilhaelds Jes
med Jahmanden Peder Pajo, ad nedlegge Jeels og i Tiid efter Jnuft
Jom Jor nermerende Tiid Besiuhes mogt Dog Jdelig i Jed Jan Skifte
Jemmes Bogen ad Dsfeldt Jeilhs Jan og Delende Jes Herres Dømme
Tiid efter anden Skille sker, Jo ad Jor mel Jdeskabet Jem alle andre
Skal nem og klaine uden skade og Tilleger i alle maader. —

Efter ad da ingen Jorde nøiden med dette Skifte adreinder a
nogen mordes, er Jemmes Dø Jaaedes i Dag Rettens Tal Julbeyg
Jom Jermed Tilsaard og Dødeskiftes. — Datum Tolboll u Supra

C. Christensen Paa Jegne Dødes og Dem. Jammes Arvers Vegne
Paa egne og min Søsters Vegne N. Kortbek

Hr. Ebersen Jan omandende Vikerlaghs og Vurderings Mand
J. Jensen Ch. Villadsen.

Skifte Bref efter Gaardere Christen Christesen i Sigtrup.

i Anno 1778 den 21de Decemb., ind Aftenstid paa
Jørstaabes Jørdeb og Delbaarn Jr. Skifte- vedt
Skoldrup til Heiter og Skolten og Ordn Jans Degns
Lauritz Kortbek fra Tomts Heiterig Skolten i
Jørbonn Skiftes afgangne Dødes Skifte Jen og
Lode og Bøde Sigtrup Jiilhs dagen 15 Novemb. Jorrendes
andre Jorretningers ind Jed Tiid efter i Dee dette 21de De-
cemb. Aftenstid nøiden, for at Jorretningen Registrering og Vurde-
ring til vedrørende paa følgende Skifte og Arvelaans imellem den
Dø: mands efterlevende Enke Jensdatter paa den eene,
og Herres v dette Bos gemmenaulende Børn og Arvingers paa
den anden Side, som var Peder Christensen Baar og
følgelig mødte. — og paa Jahns Vegne ammelt Jes Jom
Kommerges Ejesten Jaufen af Sigtrup, Jnille Skifte vedten
paaleges ad tropagt Jaudes Tarm og Dødes Jom Jan
i Jaiden nil Jorsøges, Jegne da i omrørte Jes
af Dø: tilbagelagte Dødeskifte og Vurderings mand
nemlig Niels Lude og Niels Skifte Jen bragte Jes
af Sigtrup Jorretninger og Jorrettes Jom følger. —

[illegible]

[illegible]

[illegible]

[illegible]

[illegible]

morten Nielsen beboende i Nauerbøll 16aar gl. 1 dto. Den Tiusmand Oluf
Jørgensen udsendte Jørgen Bøcker i Ørslev boende 15aar gl. for at hente
ud af nærværende Jørgen Jørgensen Ole Andersen i Oxenbøll og paa mor-
ten Nielsen Bøyes og Jørgen Jørgensen nær nærmeste andre Nærmænd i Maadalen
i Veltborgbøgen og paa anden Nielsen Bøyes vegne Lægelaugs udi Tolstrup
Kommune Søren Larsen i Skaarup. — Og er der ovenpaa gjort 2de Ud-
tog af Vitterligheds og Vidnesbyrd mod nævnte Niels Enbersen og Michel
Michel Nielsen begge af Oxenbøll boende for Tyveri som følger. — — Niels Jørgensen var ved Forretningen
Skifte-Retten samtlige tilstedværende Kommuner og der blev ud af
ingen Egetkerne og Vidnesbyrd af Skifte Behandling forlangende i ny-
modet, men for Niels Bøyes og Michel Nielsens Barn udbad
ad mitte gjøre Skifte ved den Niels Jørgensen Skalk, hvormod de
Jørgensen ad Skifte-Retten var forenøjet, i Henhold om ad Tabet, saa-
som Arveladtes Gjeld indgjorde og Børn da end eller ikke saa omhyg-
gelige kunde blive til omsorg Udbytte i mellem Arvingerne,
og Deslarerede samtlige Kommuner ad Gjeld Skifte-Retten kunne ikke
anfortrode og følge i alle maade, for saa vidt ikke Skifte kunde skjede
og følge alle nøje ad Dependere. — Skifte-Retten saa gjerne anfor-
dre Kommunernes gjorde Udbud og Bekjendtgjørelse om ad mand
gjøre Skifte-Retten Lovlige og Skalk for Niels Bøyes Myndlinges Arvinges
og Moderens Barn; der Bedre ikke ad Gang noget skriftligt ad
indmøde, men samtlige Kommuner for fordelt mit og Land fole
Skifte-Retten ikke alle uforet, for saa vidt og i sin Tid Landsfogds
og Følge; Og da disse Sk. Øvrig med Deres Skifte-Ret Barn
Fadermoder ad dato 22de Juli 1746. er blevne i mellem Barn
Faderen 10de. som da ikke saa nøje bestemte, men uafsikt
Ud Lovgivnings Kommuner om udbetalt, Saa da disse Sk.
Kommuner for nærværende tider og aufen for Ed Skifte
som ad ikke Ikke Barn-Fader nok Land Lov og Dom, ad saa
Jørgen Kommuner i Følge Loven Konskifte nu for ad Barn Myndlinges
i Lægen, som andre ved Faders og Moders Død, ikke med Fornødent
Udsøn og Fremskyndelse opbragt, saa lader ad Forsøm, som de for
Gud og Forsøde Øvrighed nu ikke ansvarlig, saa ikke Ko gjøde
Loven og Forsøde. Og ad saa vidt ikke Skifte da saaledes
i Dag Bekjendt og Tilgjendebragt, som Arvelad og Kos samtlige ved Kom-
mune under Skriver og Bekjendtgjørelse. — Dato den Skifte Ret
i Oxenbøll ut supra. — Saa lydende Lov og Ordre Commissarier Bøgen
Jørgensen Tildundgjøre M. Korbæk. — Saa vidt Myndlinges Mor-
ten Nielsen Bøyes under Skriver som Kommuner ad Moderen —
Saa vidt Myndlinges andre Nielsen Bøyes under Skriver som
Kommuner S. L. Skaarup. — Saa vidt Myndlinges Ole Nielsen
Bøyes under Skriver som Kommuner. — Der under skrevne —
Kommuner under Vidnesbyrd mod under Skriver —
M. Nielsen — S. Andersen —

Den 31:te Maj 1779 er Arvingerne af Gl. Flauch

Klisse Skrev efter Ole Jørgensen Rudkøb og Jørgen Christensen Anne Kristoffers i Frankrig.

Anno 1779 den 25:te April var for os Undertegnede Landsting holdt paa Horsens af Hr. Landsdommer og Landsretsassessor Laurits Nørbeck; for os Fru Dorothea Oxholm, som ikke var tilstede, men 30:te Dagen den 19:de Juni, dog i Dag den 25:te. Efter at Oluf Jørgensen Rudkøb og Anne Kristoffers i Frankrig, begge ved Forlæsning af Landsting Registeringen og Forretningen om minelighed af sin Sønnes Dødsfald i mellem den 28:de Januar og den 1:ste Oktober dette Aar, Sønnen Christen Olufsen Rudkøb og Peder Jørgensen Rudkøb, begge i Ægteskab med Gamle Christen Olufsen Rudkøb og Peder Mads Jørgensen Rudkøb, begge i Ægteskab med Gamle Christen Olufsen Rudkøb, Jørgen Christensen af Frankrig, som ved Fru Dorothea Oxholm og Dalligen er paaraabte for Ejendommen af Gamle Christen Olufsen Rudkøb, Niels

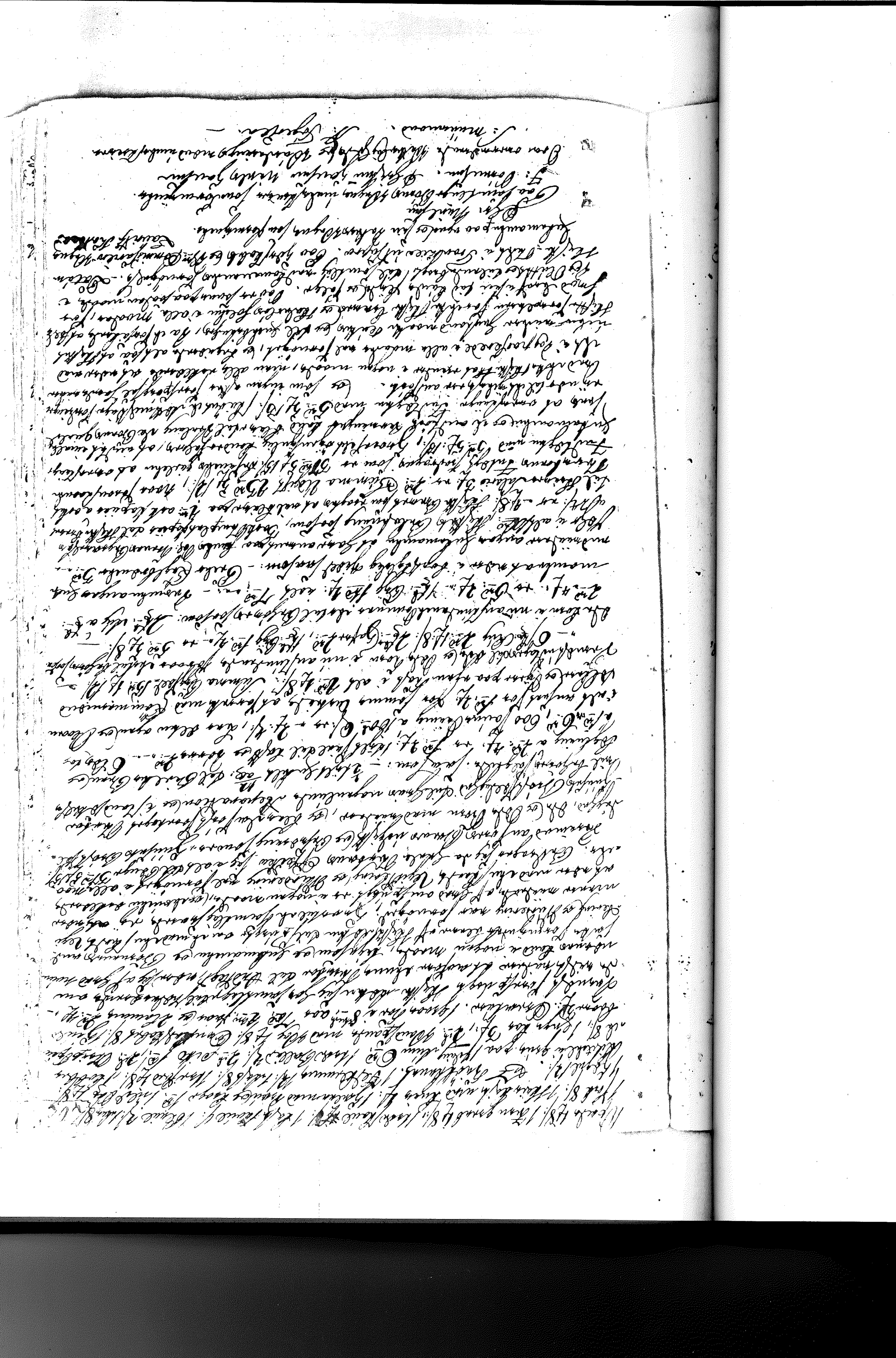

Skifte efter afgj. Peder Christensen gen. Nr. 2 i Randrup

Anno 1773 den 1. Novembr. er afsagt af Hr. Justits Etatsraad Wedel og lagen Mænd Rasmus Jørgensen og Peder Jørgensen, for uskyldige af afgj. Jens Christensen den hjemme i Randrup efter Vedtægt af Dato 30. Juni 1771 Dødsfald, da det blev konstateret, at nærværende Skifte er begyndt den 30. Januar 1772 af Sognefoged Jørgen Nielsen og Jørgen Jørgensen, der nærmere Slægtninge end de, som efterfølgende Skifte er holdt med, nemlig den afdødes Hustrue Johanne Jensdatter med den ene Side og deres i Ægteskab fødte Børn med den anden Side, som er, Peder Jensen, 26 Aar gammel, og Peder Anne Marie Jensdatter 8 Aar gl., foruden 2de Børn, som ikke er nærværende, nemlig Niels Christensen og Anne Jørgensdatter af Randrup By, og 2 Børn, som allerede er afdøde, nemlig Niels Christensen og Anne Marie Christensen, som efterlod 3de Børn, som er nærværende, nemlig Niels Christensen, Christen og Anne Marie Christensen af Randrup, forlangte og forrettede som følger. —

Frederik Jørgen Boesgaard i Stiftet.

Efter Bestanden Aar 34: Kommunal 8: 2de Dreng gjeld 4: 2de Aar Jorder 4: 3de Aar Qvæg 6: 1ste Aar Sæder Aar 6: Mandens 6: Kvinds Tøi Lag 44: Sølv Sølv, Blaa og brune Sengetøi Dynedyne 4: Grøn Valmuer underdyne uden Fjeder 4: 2de Stykker Valmuer Fjeder 4 8: 1 gl. hvid Valmuer Fjeder 4 8: 1 gl. hvid Valmuer Fjeder 4 8: Lerkar med Fauge Lige Ligeoverfor af Stykker, dem dog i Betragtning af deres Pakke og Mangelighed ikke kan finde Dag blev et lejlighed Vurderet, da jeg ikke forlangte andet, end jeg og finder meget uregelige Gjæld det Skifte da en Sønnen Peder, nogle Pakke Tøi Jørgen Bo allerede for ringe, at han kaldes for alle Slags Tøi Skaldig. — Vi Skiftere. For Ophavet i Gaarden 34: 1 Lige Hals Tønde 3: 1 Bed 12: 1 Lakin Bænk Bord 12: 1 Bord 4: 2 mere Ophavs Tønder 4: 1 Ryge Kar med Bord 10: 1 Bænk med Stang 48: 1 Mand Tønde med Bord 4: 1 Balle 4: 1 Lakin Bord 4: 2 Bænke 48: 1 gl. Lige Kist med Lås og Kogel 5: — Paa Lofterne. — 1 Valmuer Ost 4: 2 gl. Oil Lampe Ditto 8: 1 4: Skaale 6: 2 Hund Tøber 8: 1 Lø. Øl 4: — Den Dø. mands Gangklæder. 1 Blaa Valmuer Kiole 48: 1 gl. Grøn Valmuer Trøje med Metal knapper 4: 1 gl. Blaa Valmuer Skrøbning 8: 1 brun Valmuer Trøje 1: 1 Hund Trøje 1: 2: 1 Hund Bro 4: 2: 1 brun Valmuer Jakke 4: 1 par gl. Hund Buxer 4 4: 1 par gl. Ditto 8: 1 Hatt 10: 1 Lakin Hue 10: 1 par Lø. Lakin Strømper 4: 1 par Hænder Ditto 12: 1 par blaa Kamper Vanter 10: — Vi Bøiskamer. Hvide Tøiler 12: 1 Mand Pande med Grøn 48: 1 Kiøe Pande 4: 1 Hvide med Rød Rand 3: 1 Dankelsæk 4: 1 Lærredslande 8: 1 Skovl 4: —

Item Peder Redskab i Haarder. 1 Enspænds Vogn med Kasse
Stænger og øvrige Tilbehør 12 Rd. 1 Gl. Lade Vogn med Hjulene og 5 Fl. Mødpæl
2 Rd. 1 Plov med Jern og Redskab til 1 Rd. Bedstemor 4 Fl. 1 Jærnharve med Jern
Vinde 2 Rd. 2 Fl. 1 Harve med Jern og Rager 4 Fl. 1 Kvæl 12 Fl. 1 Gl. Tyg, een 4 Fl. 1 Vor
Kød 18 Fl. 3 Gl. Gjøre og 7 Rd. Redskaber 2 Fl. 2 Gl. Jern Grabe 4 Fl. 1 Gl. Spade
med Skaft 4 Fl. 1 Skovl 4 Fl. 2 Gl. Kiner 8 Fl. 1 Pot 4 Fl. 2 Gl. Øxler 8 Fl. 1 Hæle
Bøsser ikke Hæl 16 Fl. Sreskuer. Bøsser. 1 Ost Kalle Hæger 8 Rd.
1 Ost Jæk 12 Rd. 10 Rd. 1 Ost og Ørnen Jæk 8 Rd. 1 Ost med Jæk 6 Rd. 4 Rd. —
Rigs. 1 Ost Bogen Jæk med 4 Gl. Tals 4 Rd. 1 Ny Jærnd Harve 4 Gl. 8 Rd. 1 Jærnd
Grin med 4 Rd. Tals 5 Rd. 4 Fl. 1 Ost Grin med Tals 4 Rd. 2 Gl. Gjøre Talen ikke
Ny Ost Bogen og ikke anden Ost Bogen 4 Rd. 1 Ost Ladegaard 5 Rd. 4 Fl. a
Gl. 8 Bøsser med Lamme à 4 Fl. er 5 Rd. 4 Fl. 2 Gl. Kiner à 4 Fl. er 1 Rd. —
Pulver med andet Jærn og Jærnting indtil en Vogn Mand, 1 Par Støvler
ikke Skrom Jærn Forspænde, til Lukke og Lås til Stalddørene, med
Vogn Anlægs Jærn Tøjer i Laden, Jærnvilje ikke alt for Stalde
Lænder og Ladser og Ladser, men 1 Par Støvler Arbeid og Tilstandsand
mænd, ikke mere gjøre nøjer Overslag og Calculation, fjerde af
Jærnene Lænder mere end Tilstrækkelig til de og Ødelæg Tal ikke i
gjøre Blæser indenfor, Bedstemor og Gravskuerne dæk i Kirke
og Por- og Jærnt Stakke- og Gravhaven, og deres anlægger
de Jordene og de gjøre ikke mere til Indtægt Brugnæb, men
til Ommanfort Udlæg, ikke af Ødelæg og Ødelæg Korn, Stakke og
Gravhe, og til Udgift blæser af Bygge Rom, naber med Min
andefortere, og Betager sig den Gode Gamle Marie og Indtægt
ved til Rigs 120 Rd. 7 Fl. 6 Gl. — Hvorimod anføres Følgende Udgift og
Bestæding. 1. Gaarden Bestænding, Gaarden som Skøde for Gjen Ø. 2 Fl.
Kitel efter Kommen i Forpagtning Ødelæg Bet. 2 Rd. Gjen, samtlige en
Fæ efter Endrenes Bestæmmelse à 4 Fl. til 20 Rd. er 120 Rd. 1 Forspænd
Bestegen Vogn med Lærred Stænger og tilbehør 16 Rd. 1 dito Anlægs
10 Rd. 1 Plovmand Jern og Redskab til 2 Rd. Bøsser 2 Rd. 2 Gl. Jern Harve
à 2 Rd. er 4 Rd. Bøgeskæl, 1 Hæftings Hjulsæt, de samtlige af mellem
Jærn tilnogenlunde Reparation er i Jærn Sømme for Jærn: 6 Dørlæg
à 1 Rd. er 6 Rd. 6 Par Jærn Bænke à 6 Fl. er 2 Rd. 4 Fl. 2 Tilh Bøtter 12 all.
til Jern Vælter og Jærn 2 Rd. er 2 Tilh Indelt dito 1 Rd. 2 Fl. —
Jærn Lænder og Ladser Jærn ved Vogn Bøgsæl Jærn 2 Rd. Lænder à 1 Rd. er 4 Rd.
1 Tilh Bøtter 12 all. til almindelige Jærnsmede Reparation 2 Rd. 1 Tilh
Indelt dito 1 Rd. 4 Fl. 1 Tilh Fjæl til Reparation i Vogn 1 Rd. for Sammen
Arbeid til forrige gjord Commandeur Vogn og Øser paa egen
Ost Ødelæg i Udgift anført for 6 Rd. er 2 Rd. Rigs Stakke —
Ora Ham - Hvorfor Vogne blev forbi i Rigs Stakke efter
Lejes Contract - Korn til 1 Mai 1779 37 Rd. 4 Fl. Dårlig
Gravtage 1779 2 Rd. 5 Fl. 13 Gl. Alb. Gravtage e. a. 5 Rd. 5 Fl. —
Extra - Lønning til Alb. udgang 1779 5 Fl. Lette riesp. a
Kirke efter Testants - Commun 20 Rd. 2 Fl. Fandelaiens
efterlade Jordbage Arbeid ved Udvidning Indhegning, ansaar Skifte ikke
ej indtagen Mand, at ansøge nærmere prioriterede Fordringer fuldstændig

[illegible]

[illegible]

[illegible]

Hillerup, Datter Anne Kierstine Gaas gs., lipskendes Jomme, noget Øen Lars Christensen Gaas gs. ilegemaade Jomme, Nogle Qvæg Gaar i Øiegne Nemlig Maren Christiansdatter Folkers gs., Paa Jordes Øgnes Vegne Lem indsat, som Kommissarius Niels Sjørtøll og Peder Ødelbrandt samt Mogens Larsen i Frandsled, alle af Vesterris Sogn, og paa Jochum Vagns Vegne mødte sig som Lougværge Christen Skaaning af Hejlegaard. Og blev der i overensstemmelse af Jørgen Sidbogens Vidnesbyrd og Vurderinger mod, nemlig: Jørgen Lauritsen og Christen Jensen dømte af Vesterris, for Jomfrue og for. ovenfor som følger. — Erfaders Vores Boskab i Øieres.

1 Stue Bord paa Ford 1 8/, 1 Ditto mindre 2/, 1 Ditto Skammel Ditto 8/, 1 Vaskefad 1/, 1 gl. Ølsager Kabe, 1 Kedsel med Kedler behøiskelse 2/, 1 mange Kiel med Stille 2/, 1 Ovn 8/, 1 Lille Gryde 4/, 1 Stem Øxe 2/, 4 Sakmager Sæde 8/, 1 Lille Kobber Kaage 1/, 1 Øl glas og 1 Spids glas, 1 Lille Skodde Dage og 1 Lille Dage 1/, Sengeklæder, 1 gl. Ragge Overdyne 2 8/, 1 gl. Ditto mindre dyne 2/, 2 Ny Hovedpuder 4 8/, 1 Blaagarnes Lagen 1/, 1 Vadmels Jørkleder 1/.

Der Gaarde Skrands Sengeklæder. 1 gl. Hvid Kleder Pude 3/, 1 Blaa Vadmels Dyne 1/, 1 Hvid Lærreds Pude 8/, 2 gl. Jakke 1/, Det øvrige af Huset Ok Mands Gang Klæder, som man ubetydelig, saa som Lukkes af Faar Lagt i Skibe, til Huset mange Huse unødige Rom til Klæder. — Der Øiers Gieere. Forudsat indsat, Kiøttered og i Dryggerset. — 1 Sage Kar med 2 Jern Baand 3/, 1 Lille Ovne 8/, 1 Jern Fedkeemme 8/, 1 Jern Gryde 10/, 4 Gryde og 4 Ovder 8/, Rødme med Tang 8/, 1 Jern Længer 4/, 1 Pille-Bager 1/, Der Øvrige. 1 Gnoder og Ring 1/, 2 gl. Øder 8/, 1 gl. Dele 4/, 1 Bøge Kar 12/, 1 Ovn 10/, 2 Nyttige Ringe 8/, 1 Jærnøxe 4/, Det Øvrige Huset af Hensyn. — 1 Dørk Fremmed Gymer for 2 1/, 1 Hvid Brøgt. Dito Jern Lukke med Langnøgler Ommeldte ved vore Peder Ødelbrandt Tilstede, og af Jochum Skaaes Følgelig Lukte Flyttes Alle i alle Bemelte Sommer Rom til nogen Indsat. — 1 Gaar i Tp. 2 1/, 2 Ny Vedder Jern Lang nøgler Christen Skaaning angaar at vore sig til Jørgen og ude vallamedmende med ihu afholde, naar det her i Huset forøvrigt Fødes i Vinter i det Huset og Dekkeredes af vore Da Saa Det. —

Kulningen som ligger i Taarn, Hvorved Samtlige Tilstedeværende udsagde at mulig maatte gaar, til Huset og Huset Ogns indskaffelsen og Fødes i Vinter Jo ikke som at Kunde Tilstrækkelig, da Sammes det Tørre i mange ny Jern Tø Dram i Korstem Byg, og følgelig ikke andenn indkøbes ikke Lidet Rom til Huset og Huset Ogns Fødes i Vinter og Jor-Aarets, og ikke saa mange til ingen nytte af Hvorfra Lidet Behøvdes af Rom til nogen Indsat. — Vorudet Hvem Samtlige Tilstedeværende af Flytte-Dokumentet, om nieder noe som Kunde Vinteren Alle i ainchu Maade Kommer Ikke til nogen Indsat, og da ei Foodaat mulig til Livsdagene? Jo mere og Samtlige Vorudet og gjat nøie mener, med Jørgen mi al og Levende angaaet og Tilsøet er. —

Alt saa Udgiften efter Husbonde Lunds Vurderende for Hegn
efter det = 12 rd 1 ß 12 ß. — Dernæst uforøre følgende Ud-
giftes og Udbrudne Saa som: — 1te Indkøbte Brøstfeldighed
som af Skytte-Huset og samtlige dertil Hørende, blev anført
at ville medgaae og Udføres det fornødne nødvendige Repara-
tion og i Landskabet 8 Lø dag à 1 rd er 8 rd — — 1 Dyrt Fod-
Brød 10 alle det Vogtelgræs, Legtøiet og Klæder 4 rd — 1 Dyrt
Fuhrlon dito det Opsøer og andre forrådne Reparation
2 rd 3 ß — 1 for fornøden Hø at i Landskabet med Kom-
mandeur Holker paa Egen Kost, blev i dingest anført
at ville koste i alt 5 rd 4 ß — Saa Skam- Indkøbte Hegns
Lønning for Udførende Skarber det Nyt-aar 1780 rd 5 ß —
Landgs: det Martini 1779 forfaldne 5 rd — — Udlagte Penge
i Kor-marts til Brøstfeldighed 9 ß 4 Bøg à 4 ß: er 1 rd 3 ß —
2 Stp: Øxer à 1 rd er 2 rd — — Skytten Bidtinius saa som:
3 rd Det Skrevne Papir det Skytte-Arrest à 24 ß er 4 ß 8 ß
Skytte-Arrest som skulde at ville bliver paa 2 ark Papir à 3 ß
er 1 rd — — Summa Udgiftes = 29 rd 1 ß 8 ß, hvori undertegnede
selv at have anvendt paa Huset Dag- mands Bygning og
Hesperd 6 rd 4 ß — Summa Udgiftes 35 rd 5 ß 8 ß Noer Indtægten
som er 12 rd 4 ß 4 ß mod forrige Udgiftes Balancerer
Overlobes Gjælden gjælden det 23 rd 5 ß 10 ß. —
Ingen Ved vedføiet at Husbonde Indtægt og mere end
Huus Udbud Bøiø Udgiftes, kand tilstrøbe, mangt mindre at
Klage noget det Skytte Selv Forlang i nogetsom Fuhr og Arbejdsløn;
Jø blev alle forfundne Registrerede og Vurderede Effekter
tilslut det Skam- Indkøbte Prioriterede Fordringer, saa nødtørftige
Lunds det Skytte. Ellers blev Fuhrlon i Kulmarkning
Tømmer af Skytte-Huset det forøvrigt, som han Fremdeles maatte
Vedbetale. Indkøb og saar efter Fundes Dag- mands Vedk- Bøes, Forut
at Det Indkøbte Bygning med Tømmer og Tag- i Forsvarlig Stand?
Ingenting som Omtalt at han ingenlunde forlanger, at han
blev udlagt af Indkøb, med Fundes mange Huse u-opbragte
Tømmer, som han ingenlunde, uden at faar nutte Ved de ellers det
det det, uden Hvad han med møie. Lunds det Kongelige Kniger og i og af
Indkøb, da han det Dette var min paa at gav og godt Pack muldne
mere Lunds Arbejdsløn, med Indkøb Vedk og i Landskabet
det Lunds anden, da han af Øiebliks blev mildt Ved- Land det
Udgiftsmæs Bestrøbelse og Uleiligheder i andre maader forlanger og Indkøb
at Det Dette det skal ned og blive ude i alle maader,
Da Fuhrlon Lønn og Forsikring saa vel af Fuhrlon som Kongedagen,

[illegible] Godtkjøbmand i Christiania, indtil anden er udnævnt for
[illegible] Kongens Tilladelse under nadtidet de Forretninger i nogen maade, som en Sammen-
kaldes i Ny Dønt er til nedbragt, som Formand og Formænd Tilsvarer
og Beholdes. — Datum Christiania i Gammelstadhuset ut supra. —
Paa Raadets Vegne som Underdanig Ejer Andreas Kortbøe. — Paa Lukas
Vegne som Langedage underskriver Christian Eckersberg. — Paa Bønnernes
Vegne som Borgemester underskriver. — N. Christensen, Magnus Lorentz
Ove [illegible] Dikkelighed med underskriver. — Jens L. Christensen.

Sidste Brev
efter
Christen Stan.
tens afgj. første
Maren Jensdatter
Sandvik.

Anno 1780 den 24. Januar, var mødt for mig
Underskrevne, efter Christen Jørgensen afgj. første Hustrue
Maren Jensdatter i Sandvik, paa Gjen-
levende Enkemand Andreas Kortbøe, som
Testerende Arving, paa Skifte i Boet som var blevet
Registreret Lørdagen den 12. Januar d. A. Efterskrevne
Boedelingsmand, nemlig Testerende Arvingens Moder
Enke Anne Christensdatter, som ved Skifte i Boet
Gjenlevende Mand efter Boedelen, Christen Jørgensen
paa Gjen-levende Enkemand efter Boedelen, Christen Jørgensen
Jens Jensen Bruun med Boabell, Datter Karen Christensdatter
Gift paa sine Vegne med lagrettes Tilladelse som Formynder efter
Datter efter Lovens Cap. Fruen af Sandvik, Datter Anne
Christensdatter Barn af, paa sine Vegne med lagrettes Tilladelse
som Formynder efter Dødsfaldet Lovens Datter Maria Kristi Jørgens-
datter af Sandvik, Datter Maren Christensdatter 1½ aar gj., paa
sine Vegne med en Tilsynsmand efterskrevne Dødsfaldet Lovens Bid.
efter Ruth Bjørn Anna Pettersen af Bunn. Sandvik, hvilke
samtlige tilstedværende med er uenighed Formyndere, efter
alle som Kjøbe Vilkaar og efter Dødsfaldet Lovens paarørende
efter Lovens, Leave Tilladelse af Skifteretten tilfaldne
ok Proceds, Skiftet Mødte Lauper Eiere og Rest, Tilladelse
som efter sin Tilstand med enighed uenighed. Og er der i over-
ensstemmelse af Dødsfaldet Lovens Vaabenlighed og Vandringens mod-
tagelige Efterlevninger Enke Fruen Bygge af Sandvik,
Sandvigs, Forpagter og Borgere som følger. — Man fornød
vaget i samtlige deres Forpagter, Fruerstand for Skifteretten
Tilladelse tilstedværende, saavel Lukamanden Christen Jørgensen
som de paa Bønnernes Vegne umyndige Formænder, og de dødes
ude af de mind finanden naar forsamlede, om den Afgj.
og Arvegj. Boet som Bønnernes i Mødtanne Arvelinde nøde,
der Lukamanden Christen Jørgensen som Tilladte Skifte-Boen,
af naar Skaberen Tilla indvejerne Legitimerings og Vindrejning,
og andre Skifte Behandlings, og alle de Udstaaende Crea-
tur Fordringer, paa Boets Indtægt Fordringer, hvorda

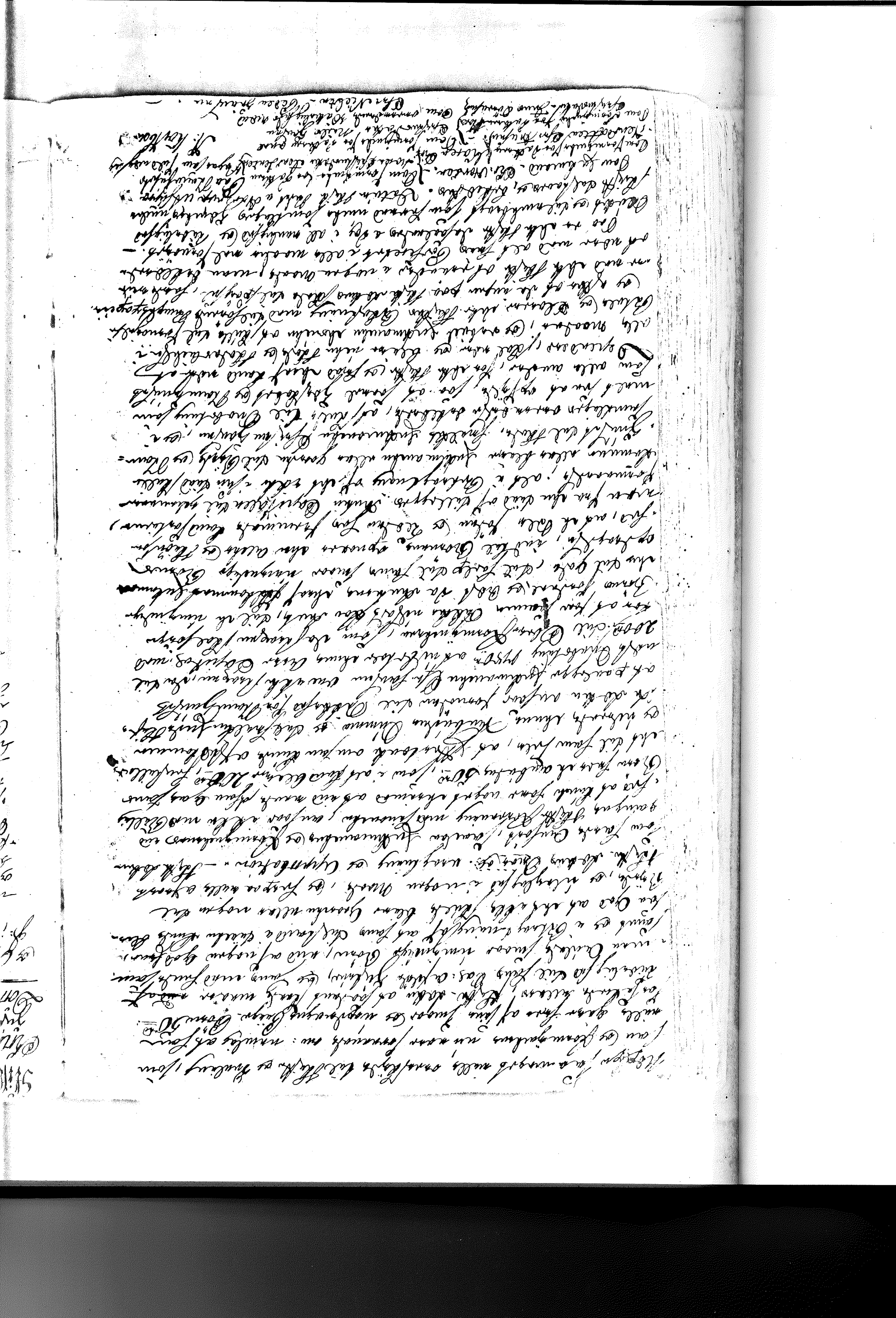

Hilste-Brev
efter
Kristen Langers
fødte Søn
Dorthe Sørensdatter.

Anno 1750 den 25de Feb. indfandt sig Hendrik Jensen af Ålborg, og Niels Ole af Sejlen Byes, paa Raadmandens og Skatteriet Oluffen og Niels Madsen Kortbeck paa de i Byen nu 50de Mænd, og Kommissarier, udfordrede Registering og Vurdering af nyeboren paa Sølvmuseet Pigebarn efter afdøde Dorthe Sørensdatter, Christen Langers fødte paa Skiø og Dens i Ægteskab sammen avlede Barn og Arving, som var en Datter navnelig Dorthe Marie Christensdatter 1 Uge gammel; hos hendes Barns Mand og Moder paa Dominicus Sæbenbrænderi. Christen Langer var da i overværelse af Dr. Salhagen, Kirkeværge for og Kirsten Madsen, navnelig Peder Jensen og Jørgen Christensen begge af Brænderi Skiø Byes Fortsatte og Forretter som Sølvere. — Nuvo fremed nogle med Registering og Vurdering den Fortegnede Sølvsager for Hustr. Dorthe Sørensdatter Langers og til Kundegjøre, at Sølv af ikke fødte maa i Anledelighed efter Sølv af klare under 8de og ikke fødte Sølv af Sølvgarn af Niklas Christensen i Dorthe Nielsen 6de 4L, i alt 14de 4L; hvilke Berger man bekommer hos Søren Nielsen i Vester Agger, og hvilke 12de 4L Dr. Christen Langer betaler, nu ved nyeboren Barn, og efter ikke Tilsagt Sallagger hvilke af hans Hustrue Dorthe Marie i alt 5de 2L, som hans Datter Dorthe Marie i alt 5de Tilsagt i midlertid Aar 20de, og haabede saa, at Barn formaaede Registering og Hustr. Behandling, blev fornøiet, da Sølv fortsatte Hustr. Dorthe ved om Barn Tilsagt indbyrdes Registering og Vurdering saa som det fuldt, og alle Lovmæssige Udgifter betaler; hvis da nogen mulig blive sammenskud omvent, at hun da paa hendes Bord kunde faae de nu anbefalede 20de, og efter ved Tilsagt saadant til Hustr. Dorthe Approbation.

Hustr. Dorthe som hende ønskede ikke af Dr. Langer giøre Fortelning og Tilbud, uden saa Lidelig at om Barnets Tilsagt Registering og Vurdering og fra Præst til Fuldt paa Løvlig Maade Bestand. Dog ikke imidlertid ammer den ikke Kunde til Tilsagt sammenskud i Midlertid ved som var hos Tilbuden, Kirken efter og andre med approberer ikke af Dr. Langer giort Tilbud af de 20de, Fuldt da 12de 4L i ny Land Kommer som alle Barn til, nogen Betaling, som ikke maatte, og Fortelling, Jørgen Christensen og Niels Madsen af Skiø indbyrdes sig af Tilsagt indbyrdes; man fandt ikke Barnet 5de 2L angivet, da paalagde Hustr. Dorthe Dr. Langer, paa Anfordring af Præsten sammen, da ikke Tilsagt 12de 4L, skal Barnet Præsten indbydt paa Løvlig ikke og Tilsagt ikke, ikke imidlertid til Gavn og Fordel, og hvor ikke der da aaleg af disse 20de Kunde kiøre, nyder Dyr ikke Dr. Langer det saa til det ikke imidlertid Barnet vedbragte, Saa ikke Barnet paalagde Hustr. Dorthe, forbindter at falde saa mal Hustr. Dorthe som alle andre Tiender og Hedenskabsfolk, hvorfra Hustr. Dorthe Folger alle Maaneder, saa vel som og at betale den Hustr. Salario og Fortjeneste til Præstegaarde, Landet Tilsagt og Præsterne; Ville ikke da i ingen af Hustr. Dorthe Tilsagt Sølv paa Land eller med ikke Hustr. Dorthe Contra at regnede i nogen Maade, saa er Sammen de paalagde Barnet af Sølv og Tilsagt, saa at der Sammen Tilsagt paa Hustr. Dorthe. — Dette Hustr. Dorthe Præst Præst Skiø Byes udfaste.

Som Tilsagt paa Land og min imidlertid Dorthe Byes } Paa Kongelige Vegne som Tilsagt
imidlertid Dr. Langen. — N. Kortbeck

Som overmandede Dikeslighed og Brænderiets Sidder
P. Christensen. J. Christensen.

Skifte-Brev
efter
Søren Larsen
afgj. husfaders
Karen Christiansdatter
i Øster-agger.

Anno 1780. den 10 April var undertegnede
udi Overretten, og den Kongl. Gudmunds
Sagen fra Vesterris Amter Kortbøl,
Hr. og Skifte fra 30 d. dagen den 20de Marts
sidst og Dato den 10. April, som formedelst den
der skriftlige Parts Høytiids og Religionens
nøje for i dag saa kundes gjøre muligt, for os fortaget skiftes, Arve-
lov Legitimering og Vurdering af nedenstaaende Gods og Indbo,
efter Søren Larsen afgj. husfader Karen Christiansdatter i Øster agger,
imellem hans efterlevende Enke og den Sønner, og Arvingerne i dyk Ægteskab
-mens dødes Bonde arvinger paa den anden side, som var:
1 Søn Christen Sørensen 25 aar gl. og følgelig myndig, 1 Søn Søren
Sørensen 16 aar gl., 1 datter Anne Sørensdatter 8 aar gl., og endelig
2de Børns Børn, avlede af en Sønnesønnes lad efter faderen
Søren Larsen; og er de da i overensstemmelse af 2den Sidstes
Skiftelighedsbrev og Indbyrdes myndige Sønner Christen
og Christen Sørensen her af Øster agger,
fremstillede og forlangte som følger.

Skifte Brev Gaasfad i Skiers. 1 Ruge Bord paa bord 1rd.
1 dito skammel 2 p., 1 Sengestel 4 p. 1 dito 4 p. 2de dagens Seng 4 p.,
en 1½ Sengestel Rakkelonn 12rd., 1 Skue ude i Østerstue 9rd. 3 p.
Brandstuen 3 p. 8 p., 1 Lien Lærred 8 p. 1 Øgl maal 2 p. 1 Spand 8rd.
Laabs Ko Ko 8 p. 2de Messing lysestager 5 p., 1 Bibbel 1rd. en
1 dito Rog 4 p. 8 p., 2de Salme Bøger 2 p. 1 Brandt Kolle 5 p.
1 dito 4 p. 1 dito 2 p. 1 dito 2 p., 6 Lerr Øller 6 p., 1 øl glas 8 p.
3 d. Øyl glas 4 3 p., 1 Stik glas 7 p., 1 Vand glas 7 p. 1 Stik glas
1 10 p. 1 indsprøjt Sprøjte 4 8 p., 1 Spand Porcelain Polkanne 4 p.
Sengen Klader. 1 Blaa og grønd Damaskens Dynetrekk 2rd. 1 Sort
1 Kiøbs Damaskens underdynetrekk 1rd. 4rd. 1 blaa og grønd Damaskens
Hovedpuder 1rd. 2 p., 1 Blaar og grønd dito 2 p. 1 Lød og Blaastribet dito
2 p. 2den Blaagarnes Lagner a 4 p. 1 de andre Sarg. 1 blaa og grøn
Damaskens Overdynetrekk 1rd. 4 p. 1 dito underdynetrekk a 4 p. 1 grønd
og blaa af Vierie Coldeiens 1rd. 4 8 p. 2den Blaagarnes Lagner 3 p. 8
2de Rø Lamuts. 12 Bøn Pelliere 2 p. 1 Robbes og Gaa Pelse 1rd. 2 p.
1 Robbes Pelse 3 p. 1 Ørretes Fiskenet 4 p. 5 Bordmagers Sakse 15 p.
1 Stem Smedehammer 4 8 p. 1 Lars Hand øxe 4 8 p. 1 Minde 8 p.
1 Stem Sagblad a 3 8 p. — 1 Gaasfad Skiers. 1 Ruge Bord paa
aaben Bord 1rd. 1 Ditto Skammel 4 2 p. 1 Ruge dito Bord
2 p. 1 Sengestel Kort 2 p. 8 p. 3de Stem Lærred 3 p. 2 p.
1 Robbes Hjørnefad 2 p. 72 p. 1 Spr. Kobber 4 p. 1 Messing Hjørnefad 4 p.
1 Messing dito 4 p. 4 [illegible] Øvrige Klader:
blaa og grøn Kiøbs Damaskens overdynetrekk 2rd. 1 Blaastribet
Hovedpuder 4 p. 1 Blaar Kiøbs dito 4 p. 1 Lød Kiøbs dito 4 8 p.
1 Lød Kiøbs dito Underdynetrekk 4 p. 2 Blaagarnes Lagner 4 p.

Ytegerdere Garn / Brunstribet-Damastdøg Dørdjing 2re; / dito
Bolsha nadiadøg 4p, / blå og Blastribet jordpuds 4p: / dito garn
gul 2p. / dito 2p; / blaa og grønt Dito 2p; 4: 2b: jørgamus
lagner 1re. / Den Ost: Amnas Enke gamle-Leder.
/ grøn kjøskøb 1re. 3p, / dito 1re, / dito Blaastribet 1re; / Brunt
hulsaus dito 1re. 2p, / Brunt ovgkleb dito 3p: / blaastribet dito 3p
/ grøn / lofter dito 4p, / grøn dito 3p: / Brunt Bolmuds dito 4p
/ Rødt Bodmuds dito 3p: / blåt gult / stribet dito 2p. / blå stribet dito 2p
/ Blaa / lofter kryds 4p: / Vilde Damaster dito 4p: / Rødt Kedsa dito 4p
/ Blaa Bøjer dito 3p: / Brunt krøllet dito 2p: / Brunt Bodmuds dito
48/: / blå Nakrøjer 4 8/: / Rødt og grønt Gardiner dito 4p: / grøn Natrøjer
48/: / Blaa dito 4 8/: / grønt og hvidt 2p: / grøn vilden Damaster dito 4p 4 8/:
/ Blaa dito Kaabe 1re. 4p, / Blaa Bodmuds dito 1re: / Rødt og hvid
forklede 2p: / Blaa og grønt dito 2p: / Brunt og grønt dito 3p,
/ Dito 2p 8/: / Blaa og Lamlant forklede 4 8/: / Blaa stribet dito 4 8/:
/ grønt Natrøjer af Mikelay 1re. / grønt Lammlærets forkl. 2p,
/ 1re. grøn Lærets handsker 10/: / 1re: Blaaa skømpe 12/: / Rødt dito 8/:
/ Rødt Manchester Lommetørklæde 1re. 2p: / Rødt Lofter dito 2p: /
/ Skøjdø Lar 4p, / Blaa dito 4p, / Brunt dito 6/: / dito 4p, / blåt,
/ grønt dito 4p, / Rødt og grønt dito 6/: / Rødt Skøjdø Sandpunds 2p,
3 Blaagarnes Dørke 1re. / 2 jørgarnes dito 1re. 2p, / blå og brunt Bolds
Kedsa 5p, / stribet brunt dito 1re, / Brunt stribet dito 4p: / blå og
grønt dito 4p, / blå og gult dito 4p, / blå og grønt lamlærets Bomulds
Kedsa 4p: / Blaa og grønt dito 4p 8/, / grønt jørgarnes dito 4 8/: / grønt dito
2p, / dito 8/: / dito 12/: / dito 10/: / dito 10/: / Engelsk Nakredøgs udsid
dito 3p: / 1re. Jalousier 2/: / 1re: dito 4/: / 2 Kaffe- og Kruplaager 12/:
/ grøn Klædøgs 2p, / 1re. Stor 2p: / 1re. Lofter 4 4/: / 1re. Bolt Bomuld 2re.
/ Bolt jørgarn 4p 8/: / Bolt Enes-Nøal 4 8/: / Hvid Lift med Loser
og Nøgl 8/: / Fiskekrog, / Rotten Tørnet 2re: / 1 Tørn Grønt
1re. 4p: / dito 4p, 1 Tørn Lift 4p, / 1 Fiskelommer 12/: 2 Tørn Lerfødder 4p
2 Tørn Pandser 4p, 2 lange Tørn 1re, 2 fine Tørn 4p, / Tørn Bilder 4 8/: / mindre
dito 4 8/: 2 Bøsser 12/: 3 Pæredinger 4 12/: / 1/4 ungt Sandmand 4p,
2/4 dito 4p, / 100 fæmt Krab 1re, / Bold garn 2re 4p, / dito 2re, / dito 1re
4p, / Hø. Bodmand 1re. 2/4 Skjørmand 1re, 2 Bad Tøj 2re 2p, / 5 b. Lindgarn 2re. 4p,
14½ ab. jørgarnes Garn 1re. 4p, 9½ ab. 3 Kvorgarnes dito 4p, Engelsk
Nil 200 Korns Krogs 1re. 4p, 400 Korns Krogs 1re. 4p, 1900 Smaa Krogs
1re. 3p, 800 dito ungt 1re. 3p, 29 ab. stribet Tøj 2re. 2p, 2 Ell Lærred 1re. 2p,
2 Hvale ankers 4p, 2 Hvale ankers 4p, 1 Kurvling Kar 1re, 2 Kredtanger
4p 8/: 2 lb. Bolt 7 8/: 1 lb. Bolt 4p. 1re. 9 ankers 4p, 10 Skum Pøl 5p, 6
Kalkskuer 4p 4/: 6 Ens. Hakkepinde 4/: / Øgl 4 8/: 1re Bøsse 4p,
Fadnal Tørnedrit 2re, 2 Tørn Korfødder 2p, / Spade 10/: 1 Skum
Grab 4p, 1 Stakkestøm med Skum Øgl 4p, Klemmer og Træ
til en ungt Bord 5re, 4 Par af 2 jørn Bord 5re, 4 Par af
en lidem Bord 2re, 1 Pæbebræt med Sadler 4p: 2 gamle med
Sadler 2p 2b: dito 12/: 12b: ved 2b: 2b: Kiøl 10re —

Ørninge Sn. 24, 9 Øxen 7 Sn., 5 Kvæg 48 Sn., 5 Dovne og 2 Faarekiøer Sn. 7,
Tiere Skov Sn., Lehnet Skibs Sommer Sn., Hvor de vedkom Forretninger
og Handels Sager Indkræftes, om nogen var som Land Vinding og
Sommer Kjøbmænd til Andrup i nogen Maade, og da nu som
nu nylig Tilkaldelse, Lagrøm og Indkræftere og Jordlinger
til Landsdommere blev af Hans Adelige Excellence, om de med
Ihre Hans Legitimering og Vidnesbyrd nogen Forretninger, ellers dersiemod
Sager nogen af Sinder i nogen Maade i Imorgen eller Fremdeles
Lag Forretninger eller andre maatte maatte af Hans Excellence
er i nogen Maade, til Andrup Byrge, Lagrøm de
er med ihre Sager Legitimering og Vidnesbyrd nogen i alle maade
til Forretninger; Betrygs og de Huus Husbonde Mesta af
Andrup Sag i alt til Bange 180 Rd. 15 Sk., Jeremias an-
tager følgende Udgift og Besidning Gaarden. – Byg Sæd: Thrandor-
Huus Gaarden af nogen i godt Sand, mal dog Bygger paa
Pøder Sæde 2 Td. lag a 1 Rd. 2 Mk. 12 Rd. – af Lichs Huus Baanden
af den fast Besaaes Lagerlandes til Pøder Sæde 3 Td. lag 3 Rd., Hafs Jordes
Lag til Brød og Øllens 2 Rd. 3 Mk., for Sammen udbrede af Gaarden
med Commerantes Tilladelse og Tiger paa nogen 5 Rd. 3 Mk. 1800 Pilens Skiøn
a 6 Sk. 12 Rd., Skiøn Tilladelse nogen Gaarden 6 Rd., Hans Andrup Sam er 180 Rd. 15 Sk
med forbeskrevne Udgift Balancen Sum er 71 Rd. 4 Mk., Skiøn again til
Skatning 172 Rd. 4 Mk. 15 Sk., Varaf Tilkommer Jakimandsen Søren
Lad ihre Salve Bor Sum er 76 Rd. 15½ Sk. og ih. Fr. Bøm paa Gaarden
Bort ihr andre Sulme Deels 76 Rd. 15½ Sk.; men da Arrangeurne
er fundne at mulle betale Ihre Bø. Nielsen Ris og Jens Kledne,
Skiøder, Ihre Sulme Bøm Lad er nu nylig til at overlade Ihre Sønner
af Sammen Vederlag Ihre ihr anfalte Vidnesbyrd, Klamre paa Ihre
ommeldte Arne Bort fordeges, da ih. Jørnklæg Dekkende af Stalde
indholdes Jordmoder i Vanlighed og Tiderlighed, i Ungdommelighed
af Ihre Sulme, ja øer Lægehjælp imellem sig, af Bøm Ris og
Klæder: alsaa fordeges Sumes Fra, ihre Ihre Vidnesbyrd
Skøder sig til 36 Rd. 3 Mk. – – , følgelig tilkommer Bønnen i alt 39 Rd.
3 Mk. 15½ Sk., Hvaraf tilkommer ihr Myndige Arving Ole Ihr Bøn Søn, som
sin Bort 15 Rd. 3 Mk. 5 Sk., Mathen Bøn Bøn Lagerlandes 15 Rd. 3 Mk. 5 Sk.
og Mathen Anne Bøn Datter 7 Rd. 3 Mk. 9½ Sk., gaar for andre 39 Rd.
3 Mk. 15½ Sk., af saadan Bønnes Sælgers tilfaldne Arve Bort
30 Rd. 3 Mk. 16½ Sk., ihr myndige Arving Ole Ihr Bøn Søn Arve
sin tilkommende Bort 15 Rd. 3 Mk. 5 Sk., ih. modager for sine Sønner
noor Sønd Gaarden maatte forlange, ellers noor ih. imellem sig Land
forrenter om, imod ihr Søn at gaar tvilig af Stalde, men
Imod ih. Ih. umyndiges til Fadens Mødrene Landes 25 Rd. 4 Mk. 12½ Sk.,
som i følge allernaadigst Forordning af 31 Aug. 1774
skal af Husbonden udbetales, og af Ihre Kommunikanter
Gaarden Bort og Land udsøges, angaa, for de Kommende Ind-
mandne Søren Lad, at Sønnes Dødes ovenfordelagtides,
og for udrendende Stad nor til at Land udbetaleres
Summa, formedelst Sønnes i ihres Stad forfaldsdoor

Udgiftes, men det Vordalogne-Aar 1787., formaaer samme ingen gude-
Udgivelser, at skulle lunde indtrække Summen af Rd. 41-12 s., der jeres
Sandelinger ind til Skyldt-Retten, at maatte indfuldes med Bunde. Dragen.

Skyldt-Retten i Anledning af Lukmanen Hans Christensens gode
Opførselsattest, ansaae ikke at kunne nogte ham, som Hans Bejadning
var jord til Bunde. Lad Clausens samme, og dereftter da Skyldt-
Retten ok skulde besøge samme paa ~~Landet~~ Faders Gaard og Landet, ikke
ik umiddelbar til Skyldt og Formaand, da Anbrug skaf opnaaes af Fu-
kommandant Børne Lau, det Jeg det dette Hans umiddelbare Børns opholds-
sted, indtil de opnaaer den alder og Skikkelighed, at de selv kan
forsørge deres Fortjeneste, da Anbrug paa den Tid af Faderlaggens
Arbeide kunne nemes; og skal det da ligge paa Skyldt-Rettens Be-
sinde Sagen fortrøst, saa snart muligt med Skyldt-Retten at raades, men
alle Bekostninger ved det nye Gaard i alle maader nedspares,
som er samme da paalagdes af Det Kongelige Rentekammer og Landvæsens-Collegium
forrige aftes samtlige inden Kongens og Riigets Datum Skyldt
Rettet i Øster efter ikke skjøre. – Paa Kam-Jørgens Vegne som
Fuldmægtig paaegnet og mig Dr.

Tilstedeværende Skjøtbeev
umiddelbar Børns Vegne
S. Lau. –

Paa egne Vegne som nærværende
Chr. Jørensen.

Som vidnerne ved Skikkelighed og Videnskab
underskrevne Søger Christensen, Chr. Søgaard.

N.2 Qvinde Sex Skillings. Tiendestreffe Søren Ehrnholsen
1780. boende i Tarbæl, tilstoder herved med ikke mindre
Ære afslaet, at jeg er min Tøsnes Anne Madsdatter Vegne
alderdes ingen Aarsager Barnefader forlanger, i Fuldhed af
gangen moder Mette Christensdatter, hvorimod jeg til dette Niels
Pedersen i Bøttiled, men herved, til de Skyldige forøvrigt for
Skyldt-Forretninger for Lukmanden Hans Niels Pedersen, ikke
mit Løftige Afslaed tilstaaer, som til hvad det ikke maatte nem-
mer Ære og Fordinds, ikke min egenhedel ubindsnarle. Ikke
til Bekræftelse under min Haand og Segl. Tarbæl den 28de
April 1780. Søren Ehrnholsen.

Kiste Drev efter afgd.
Christopher Jensen
i Over-Ørup.

Anno 1780. den 25de April, indfandt jeg en
Kammerunderdanen Vegne Ærværdige Niels
Kortsen paa Vesterris Gaarde, i Anledning
af afgd. Christopher Jensen som boede og
døde i Over-Ørup sidstforegaaende 26 Marts, for i Dag
Lov med de 30de Dagene efter Dennes afsombage
Registering og Vidtløftighed, det muligen paatænkende
og skulde imidlertid den Dødes Mandes Arvelaanende
Enke Anne Nielsdatter paa den Hans: og Thøns

[illegible]

[illegible]

[illegible]

[illegible]

[illegible]

[illegible]

[illegible]

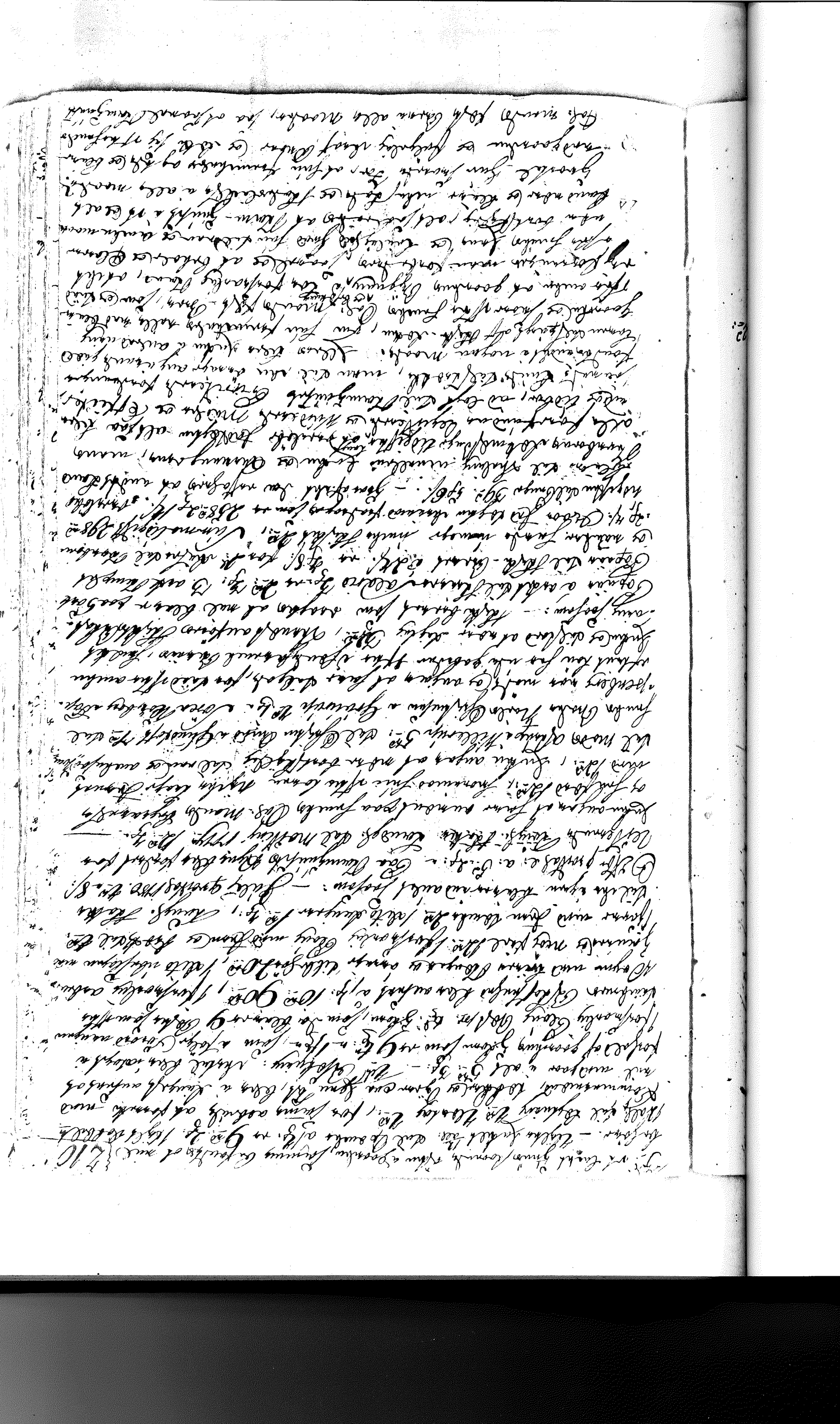

[illegible]

Die Martis 29 mensis Octobris anno domini millesimo quingentesimo octuagesimo tertio, coram nobis Johanne Ferrario, Petro Gaudino, Petro Gaudino, Petro Gaudino

Skibsloft og Smedehammer og Øl. Tønder, nemlig Dirkes Jens og Pedersønnes, saaledes dimensioneret det skulde være nødvendigt, men anvendt og mødt i det Ene for Flytte-Lotten; og paa Lucius Bryggers og mødte det som andagtige Langmænd. Jens Damand i Saalum, og ikke i omrørende af det dialogue Nicholaj Jacobs og Hinderings med nemlig Dønna Lai af Aiken eggen og Enke Ask af N. eggen forsøm- ikke og forrettet som følger. — Underdøres Gaafab i Huer

1 gulp Rand paa aabnsford med Rutsch 3 s. 1 Dito Dæmer 10 s. 1 Skal 12 s. 1 Brun Lobbi van, Lederet 2 d. 1 Øl-eige i poteral garnet Klamer 1 s. 4 s. 1 Bøge Bøjer 3 s. 1 Bøge Pastiel 3 s. 3 Bænke med sin Lag 48 s. 1 Stin Lerskie og Oiskuskie 8 s. 1 Krinoma Sim Lag 4 s. 1 Mø-sæng Gjeford 3 s. 2 Kakmuger sorte 8 s. 2 Lidvinder Lakerkuer 6 s. 1 Stin Lifsy Lager 8 s. 1 Mangelstok med Stille 4 s. 1 Hjæl med Lous og Nøgel 1 s. 4 s. 1 Bænk Brunn Leakes Bøjer 1 s. 4 s. 1 Ea. Dito Bøjer 4 8 s. 1 Blaa Vadmels Lager 1 s. 4 s. Dito Bøjer 4 8 s. 1 Brunn Vadmels Bøjer 2 s. 8 s. 1 Blaa Dito 4 8 s. 1 Brun Skaung 4 8 s. 1 Blaa dito 6 s. 1 Blay Klaukes 4 s. 1 Sotts 4 2 s. 1 8 s. grøn Vadmels Bøjer 4 s. 2 Grøder Dito 2 s. 1 Blaa Vadmels Bøjer 10 s. 2 Grøder Vadmels Bøjer 4 s. 1 gr. 8 s. grøn Dito 6 s. 1 8 s. i Lehn Nathrop 6 s. 1 gr. Skor 12 s. 2 d. Kiostes 4 s. — Øvrige Klader. Jurkens Dag forlangt Jakke med Langskøge af blaa forskaaret for Hindering, Snilkt og Skjæl-Lotten efter Arvingernes Samtykke og Hende nogets Skjemad at reinder. — 1 grøn Vadmels Kjøl i ikke Fjæl 2 s. 1 8 s. Kaarskilt i ikke Fjæl 2 s. Blaa Bænk med Lærret Betyd 4 s. 1 Blaa og brunt Skibet Demandags Jaar-Jakke 4 8 s. Paa nu overlev Dag. 1 Lad Skibet almindelige Kjøl 1 s. 4 s. 1 Blaa Skibet Balke Dito 4 s. 1 Dokken af Vadmel 12 s. 1 Blaa 1 Skibet Balkes Bænk med Lærret Bænk 4 s. 2 Blaa Vadmels Dito 4 s. 1 Blaa Skibet Kjøl 4 s. 1 gr. Blaagarns Lagner 3 s. Fat Leiks Kamer.

Kalkanker 4 s. 4 Ankre 4 8 s. 3 Bøttellier 6 s. 3 Bunde, 1 Bøtt Sorte Lager 2 s. 8 s. 1 Bøtt dito 4 8 s. 1 Bøtt dito 8 s. 1 800 Smaar Lager 1 s. 300 gl. aboe Lager 4 8 s. 1 Valdgaar 2 s. 3 s. 1 dito 3 s. 2 gl. Gaa Nøgle 2 s. 1 dito 4 8 s. 1 Skjøn ny nye Bilo med 1 s. 1 gl. Lager Kist 4 8 s. 2 Smaar Skjænes 2 s. 1 Bøtt 1 Løber 1 Bø 14 s. 1 Lostt Øx 6 s. 3 Skalle Nøgle 3 s. 2 gl. Vand Lænke 4 s. 3 Kjøkkenes 1 Brun gryde 2 8 s. en Ske for 8 s. 1 Calanker og 1 Ske for 12 s. 3 Bøm 2 4 s. 2 d. 4 Bøm 4 s. 2 d. gaar 4 s. 1 Dobber 6 s. 1 s. 4 gl. Vand med 12 s. 2 s. 4 Spiand 12 s. 2 s. Jern med 3 s. 4 s. Lager Lide 4 s. 1 Bilo med Bord 2 s. 3 Spoor med 3 Lam. en 1 s. — Hvilket den familiger tilsiede udenfor saamed Jakke med Langskøge som tilsiede udenfor Arvingernes og Hinderings Mand, ovenfor nogen mindst nødvendig i nogen Maade til Indkøb at bringes, uden og af Fred Navn Nøgnes Land, da da nu skemad ikke skulde komme og angaar! Ingentil skjønnelig Fraseds og at mødt mange nødvendige skulde Øvrige til Indkøb at bringes i nogen Maade, nærmere end Skjæv nu allerede ud fort er, saa bedragne og da Hele Boiens Mødte og indkøb i alt til den Summa 35 r. 4 s. 2 s. skemad ovenfor Boiens tidligst og Bestøvning saa som.

Overbygsted Bestaaelighed den Den ovenfor at mille belegge til

[illegible] mandado [illegible] Gilabert [illegible] 1 [illegible]
[illegible] Gilabert [illegible] Vilar [illegible] Vilar [illegible]
[illegible] Gilabert [illegible] Vilar [illegible] Vilar [illegible]
[illegible] Vilar

af os Jørnslag, underskrevne dagsaar og Bladets. — Datum
ut supra. Paa Ramsjuhs Vegne for Eilendsfig P. Korbek
Paa Jørkens Vegne for Lægedeje. — Paa min Fuldmægtig Vegne underskrevet
T. Lammond. P. Lodepsen. —

Paa egne og mine Søsters Vegne underskrevet. — Paa egne og mine F.lle Børns
P. Nielsen. — Vegne underskrevet.
P. Bolm. —

Som overværende Vidnesbyrd og Vederlagets modtagelse underskrevet
T. Lau. P. Bak. —

Fifte Brev efter afgl. Christen Nielsen i Willerup.

Anno 1780 den 25de Maj indfandt sig forskrevne Peder, jaedat nu bekjendtgjorde, paa Ramsjuhs Vegne, Fabrikk Korbek fra Veiterup Klotter i Norbaw efter afgl. Christen Nielsen i Willerup, forat forelægge et Boelig Regnskab, Arvinge og Vorfølinges forretning, til nærmere Eksamen, hvilk Skifte og Deling i Dødsboet, der den, og det Fuldkommen fuldt nu Nøds Fl. Videnlighed maatte, naadig Erik Lorsen og Christen Christensen af Willerup, ville have overdragt og forrettet som følger. — Imidlertid Boets Bestand i Korn. I fuld Aar paa adskillige Sædte Sammed Rugen, hvel Sædte, I fuld Land, Mongel fuld mog Hvile, I Sæd, Sædte, Havre, mager Sæd, Sædte, Vikke, Sp. Kaal, Boutellie, 2de gjeks. Paa andet I blaaes Hvid Rugter overdjes I Dørt og Hvid Kalmals overdjes 2de Gjordsinka, 2de gl. Dito, I ulekn Jøls Kaal, I Vuetter Paa en anden Bøy, I Dørt og Hvid Kalmals Jøls. Gjordsinka, I gl. Dørt og Hvid inkadjes I Jøls Kaal i Nøs Kammeret. I Lamb, Hegn øll Lamb, I Sufs Fisk med Laas og Nøgl, hvor ind den Dag mand Jens Leder besøgte, Jannes blev forfulgt og Nøglen til Fisk Kisten overleveret, I Kniv, 2de Hælens Bøger, 2de Dito, Brochuer Kaal, 2de Dito, i Bøgerfat I Sæt Bøger, I Kattle i gier paa Skjelsøe Aaw, I Vad Spand 2 Kræ Stande, I Pad, I Jern grab, I Lader Skuffe, I Hvid Boer, I gravegrøf til aa aar, I Kolsaa 2de aar, 6 Faar med 7 Lamme, 2de Vedder Fisk Kisten forsynet og denne Dag lukte og den i Henhold udmand gl. Mand Christensen om maatte nu som Rænte Regnskaber og Lamme Tarebow til Boets nogen Maaneder da ei mulig Tilkjendegive at det kun da maatte forretningen Tilfort? Forøvrigt afsonderlig dødsboet ej andet maatte bemærkes i nogen Maade. Jeg mendt Fisk Kisten Tilhørt Jørkens i Henhold udmand gl. Mand, ovenfor omkrevne paa Fiaa i Regnskabet er, at andet ikke forøvrigt ellers forefindes i nogen Maade, andet 30de Dagen Jens blaaes den 20 Juli for Kommende, Lægesøn og anden nogen Forpinelse Tilsig udsagde da Jannes at Tilgodehavende og paa ovenfornævnte Sæt Tilstede. Og hvorfra da Skiftet saaledes under afsluttes til bemt. Sted. Datum Skifte Retten i Willerup ut supra Korbek. Som overværende Vidnesbyrd Nielsen Christensen Christensen. —

Anno 1780 den 2det Juni indfandt sig for ini Tarebow Fuldmægtige Korbek fra Veiterup Klotter, forat bevise mer.

ved de 50de dagene efter Lovens ad forbogen Egitteering og Vurdering til nærmere
en følgende Skifte og Deling ad forbogen - efter forbemte afgd. Ejendom
Niels Jørn, i mellem Sønden efterlevede Enke Maren Christensdatter
paa egne og egne Dødsmands arvinger paa den Ene Side
som nu: 1ste Broder Søren Nielsen Boende i Gammelbye, 2den Broder
nemlig Jens Nielsen boende i Viborg, 3de Søster nemlig Bir-
gitte Nielsdatter Død, men efterlod gifte med Mads Madsen i
Grandskiev Vesten-aaen, hvilke Jeanne ik ønsker forbemte
Arvinger alle i Dag her med Skifte - Men mere Mødte
Nærværende, saavelsom Jeg med Lovens - navne. Mens
Sønnen vaget blev forbeholdt Enkedommen samtlige arvinger
tilligemed Enken, at ik imellem Sønnerne noget forre-
vende, saad ik efter den Dødes Mands Død tilkommen og
forlangende, og altsaa nu forlangende nogen Skifte og
Deling fordelt over deres Person, dersom samtlige ar-
vingerne at skulle have det Skifte - Men, deres Lovfor-
nelige efterlade, saasnart ikke forvendende Skuldete Capital
Lauge efteleve, og følgelig skulle faae Skifte - Men nuer
nu saa og efter for saad og ikke Skifte Lauge følge; alt
forfaldne Skifte Men ikke Skifte, som forefaldes i Dag i
all Venlighed og Kærlighed imellem den Salve og afgjort, der
under samtlige nu Stedes uindskiftet tilfaldne Boedele
Dødsmand udspurte. Paa Kommunefogdens vegne som Foldmegtig
Paa Enkens vegne som Laugsdager N. Kortbek
Ole Christensen.
Ove armanger underskrevne.
N. Nielsen. N. Nielsen. M. Madsen.

Skifte Brev efter afgd. Jørgen Broe. Mand til Wetter Eggen.

Anno 1780 den 21de Januar undertegnede for os Kommune-Fuldmægtige Lauritz Kortbek paa Wetterey Gaarden, i Skanderborg efter afgd. Jørgen Nielsen Broe mand som Gaard og Dads i Wetter-aagen Gift til afdødnes d. 27de Maj sidst, for i Dag som nu 30de dagene efter Lovens at forbeholdne Egitteering og Vurdering til mærker Skifte og Deling imellem den Dødes Mands efterlevende Enke Kiersten Cederdatter paa den ene, og deres i Ægteskab sammen avlede Børn Boe og Arvinger paa den

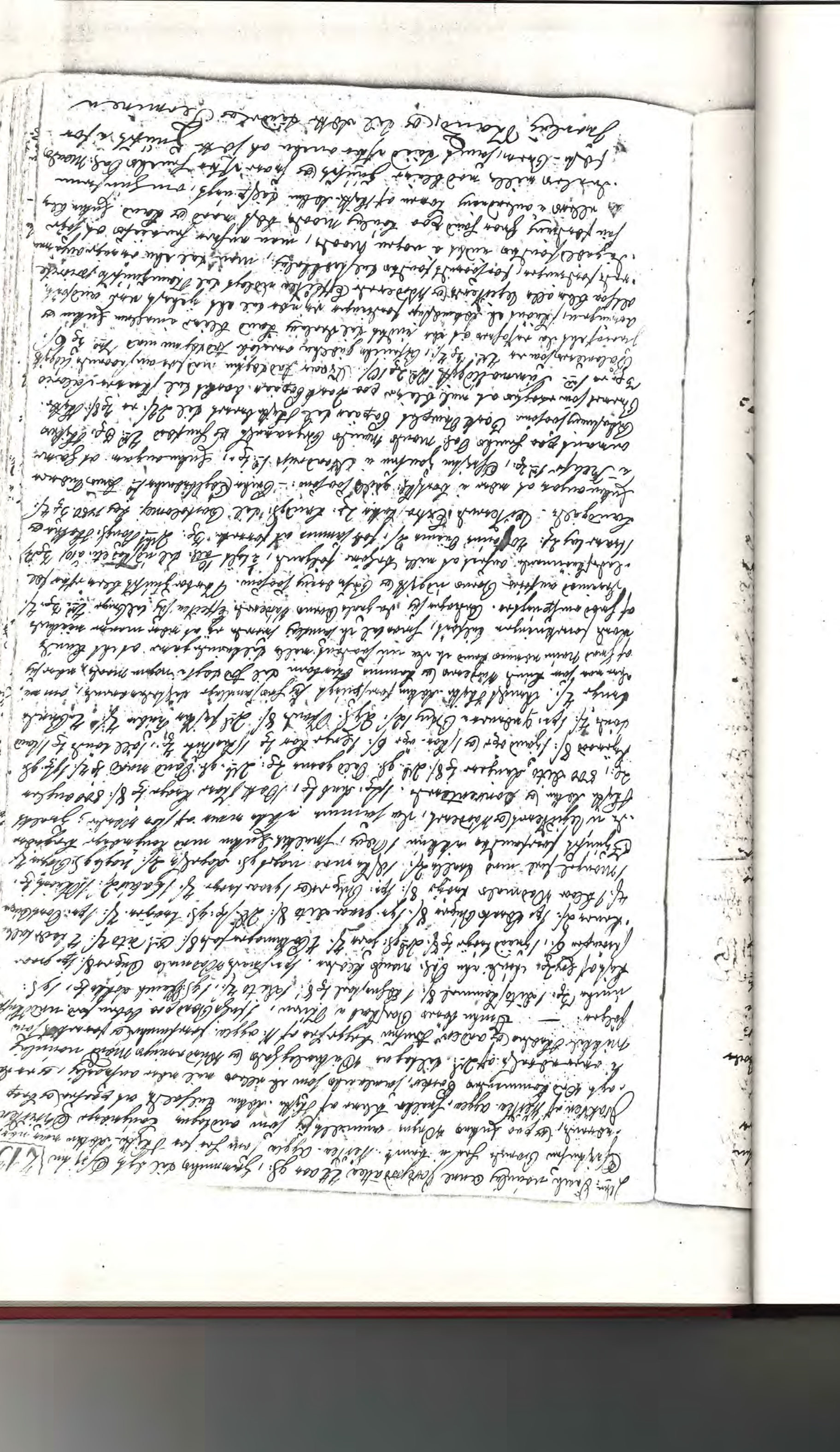

[illegible] Dahl's Huus for det andet nærværende Forretning, som da er blevet [illegible] og som [illegible] gjeldende [illegible] [illegible] Landet, da er [illegible] Hangmands [illegible] [illegible] Landet [illegible] [illegible] Landet [illegible] [illegible] [illegible]

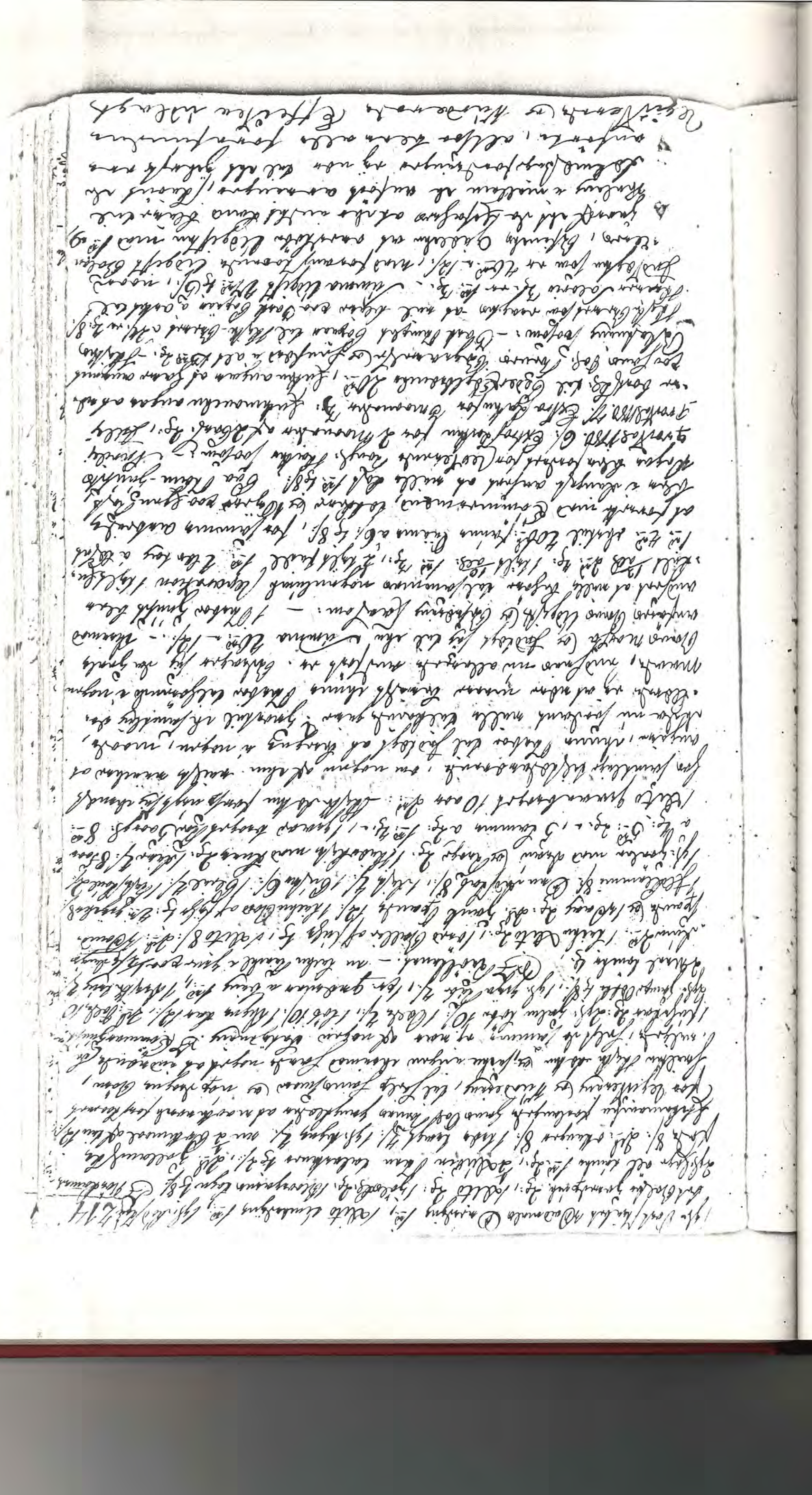

til Præsten Justitz Prior Peters paa angre, formedst forevidne til Vedkommende;
Efter - dette forresp. og jeg haver saa samtlige til Vedkommende,
om nogen haver noget at erindre mod ekte Skifte i nogen maade
Lagrøm og om de med den selve Registering og Værdering er
fornøiede eller ikke mod saa de noget at erindre; Ingen del saa
- og - Spørgsmaal. og er der saa nogen mod ekte Skifte at erindre, Lagrøm
er det ogsaa mod ekte Boefælles i alle maader tilfredsstillet.
Altsaa er ekte Skifte fuldendt i den Venlighed og Eenhed som forhen off. er samtlige til Boets og Arvingers Gavn og Bedste. Datum ut supra

Frederik

Paa egne og mine umyndige Børn og Arvingers vegne P. Olsen.

Som overværende Skifteforholdet og Værdenings maade ønsker Lov og

P. Edelbrecht — Chr. Olsen —

Attest
for
Øren Nielsen
i Gammelbye.

No. 1. Efter Jure Hillerig. Erindre jeg undertegnede mig
anno 1780. Øren Nielsen Boende i Gammelbye, og
Fremme Lindegaar, at den Aarr- Gaard som min afdøde Broder
min afdøde Broder Christen Nielsen i Willerup er
tilfalden i fælles Ungdoms-Forening, Gemte jeg mig til refuset;
Dog med jeg alligevel paa egne og mine Arvingers Vegne, protesterer mod
Tilfaldet, saavel - Gaard, saavel som Besætningen, som Gehen Karen
Christensdatter med Boelig og Landbolig samt Gyldne Gaard;
at de for mig og Arvingers Bestande, ind alle i Kjøbet Stue Liggende
Rettigheder og Landbolig Jorder ikke alle og Landbeige maatte.
Dog mit indgivne Afslag, naar for gode Skjønne, del Lings og Pro-
og Protocollens, uden nogen Klagte mig derom at gjøre. —
Datum Gammelbye den 27de Juni 1780.

Øren Nielsen.

Attest.
for
Mads Madsen
af Frankier i Hvid
berg Sogn Weiken-Aaes.

No. 1. Efter Jure Hillerig. Erindre jeg undertegnede
anno 1780. Mads Madsen af Frankier i Hvidberg
Sogn Weiken aaes, at der paa min Kone Justine Bergithe
Nielsdatters Vegne, Gaarden annammes den ny og Aar-
Gaard, som hun efter Forældre afgl. Sæls-Broder Christen
Hans tilkommer, og efter den Forening som der imellem
os Arvingen og Gaard efterlevede Enke Karen Christensdatter; Dog med jeg
ikke paa egne og mine Arvingers Vegne, protesterer Hende disfrelse aaes-
Gaard, saavel som Besætningen, som Gehen, og Boelig og Landbolig Gaar
Gyldne, for de for mig og Arvingers Bestande, men
alle og Landbeige Jorder i alle og Landbeige
maatte. Dog mit indgivne Afslag naar for gode Skjønne, del
Lings og Protocollens, uden nogen Klagte mig derom at gjøre. —
Datum Frankier den 27de Juni 1780.

Mads Madsen. —

Afstand.
Hans Nielsen
i Hürbye.

N:o 1. Hans Lars Hillerup. Efterdi jeg undertegnede Hans Nielsen Boende i Hürbye er fornøiet tilfreds, at min Søn-Datter jeg efter min afdøde Hustrues Moder Christen Nielsdd. i Hillerups Skifte tilkommer, er mig i følge Skadesløsbrevet imellem os der om mig eller jeg nogensinde; Da vil jeg altsaa ovenfor Sønnen min Arvingers Vegne, forbinde mig paa Faderens Søn-Datter, saamed Dette-Brevs indhold fem hele Skaber Christen Ottesen Vejle og Stakseted fem Gaarde; Kongeskjøde, at skjøde paa mig og min Arvingers Vegne i alle i Skifte staaende Eiendomme og Faderens efterladte Løsøre alle og deres Mangler. Og lover jeg mig ikke imod ovenstaaende at fremkomme, men for gode og fremde, saa Dette Skjøde og Protocolleret, ikke uagtet Dette mig eller min ikke gjøre. — Dateret Hürbye den 27de Juni 1780.

Hans Nielsen.

Skifte-Brevet
efter
Niels Hansen
Fiskeriet i Tyg-
Vrejo.

Anno 1779 den 16de Marts forfandt Undertegnede Ind-
boende Bekjendt Hjemme indfandt sig Lauritz Mortensen
Fiskeriet Skifter i Skanbom efter Niels Hansen saa-
som efl: Hustrue Maren Christensdatter som bode er
død for 4 Tyggerups, for i Dag at forrette et Boedelens Skifte
og Deelingen Boerthinge til-nævnte paafølgende
Skifte og Deeling efter Bonden Niels Hansen og Hustrue i dette Skifte
omvandlede Boe og arvinge som er: 1ste Nærmeste Else Nielsdatter nærmeste
for en Arbejdsmand og 29 aar gl., for Faderen indstaaende tilsøns Boerge og tillige Skifte
Boerge efter Moderen, Lars Hansen boende i Ellenbøll for i Fiskeriet Boen,
saa snart den Boerdeling fuldmagt man tilsidst 2de tilbagen Vidnesbyrd
Andud, nemlig Christen Christensen og Anders Jørgensen, begge for i Tyggerup
og nogle forfundne og fremdeles som følger. Efter Boerges Boe Skab
i Huset. — Enhver Bordpoe aabne fond, 1 Kommode af Træ, 1 Kobber Kjedel,
2 Gryde Tallerkener, 1 Kjøkkenbord af Træ 2 Dørk Bouteiller 1 Kiste Glas, 1 Bakke
med Glas Sober, 1 Leire Fad med Boerges Navn Navnet, Jernaxe og Jøgstang
2 Par Boerges 2 Jerns Kaar 1 Par Sokke, 2 gl. Skalme Bøger, 1 Snaphane Bøsse,
2 Ploumbnøgler, 1 pr. gl. Kar, 1 Fiske Kasse. Udenfor Huset. 1 Hesse og Overdyne, 1 Hesse
Fjerpude - 1 Bord Gaadepinde 1 Sæd Ambes dito, 1 gaad Bordmaal med Jernbøiler og Sæd
med Jøle Redskab, 1 Fiske Lift med Loen og Skjøgl, Snoreide ihu Dag: Mandes
og Konnes Gangklæder Respective og Nødlaget, som Alt forfyldes og Nytten
til Skifteet Ikke omvendt. — 1 Fjeldfad, 1 pr. Ladskor, Hø Lade.
1 pr. Ophøner i Ring, 1 Øxe, 1 gl. Lod, 1 dito, Jørlan med Bøtter og
Selim, 1 Sadelgjæt med Kuas, 1 Ring Spand med Jernbaand, 1 Kjøkken Ring,
1 Spade 1 gl. Potte 2 Potter, 1 Øll anker, 1 Dørk Kraas, 1 Gammel Ryg, 1 Par
Nøgler 2 Smaa Jern Kaar, 1 Øxe, 1 Fiske Glemme. — Hvad i Forfyldes
Fiskeri Redskab Jordbrugs Redskab samt dag Lifsbaandes, om nærmere mere som Land Regis-
ter og Lensmand Skjøde Lil Lejet i nogen Maade, Skriftlig eller Mundelig Be-
kjendt andet at jeden indeholdt Bestaaende, at Grund omspurgt, Hvad
Lil Jeldt Fiskeriet ihu Dag Mandes Boe Skifte Jordbrugs Fiskeri og Skjøn
og andre overflødige Lil-Gjøre i Dag Legitimerede, at det forfyldes
Eller forsvinder i nogen Maade, indtil 30de dagene efter
Skifteets 30de Dag fortkommende, Lil Jordbrugs Eiendom
og i Dag. Lil Fiskeriet igjen Gaarde Lige Mæd,
og Fiskeriet da Skifteet Fordrede Skuldes og Fiskeri
Lil Bundet Land. — Dateret ut supra.

[illegible]

1 Lærred dito 4, 1 Kjøl- med Lærred til Kjøl 1rd 2 – 1 Vandki. 1 Port Madmaal Krøger 4
1 Dito Kjøl 2 1 Port Riøle af Lant 4 Kjøl 1rd 1 grøn ilelæn Damaster Krøger 5 1 Port af
smuk Cattun Krøger 4 1 grøn Krøger dito 4 8 1 Brun Damask dito 4 8 1 Blå Bøgelæn
Krøger 4 1 Gallem anzer Kjøl 4 12 1 Brun Corfalles Skjørt 8 1 Blaa Madmaals Riøle 1rd 4
1 Blaa Madmaals Krøger 4 1 gl. blaa Riøle 4 8 1 Brun Madmaals Krøger 4 8 1 grønd
Madmaals Krøger 2 1 Rød fraiser 12 1 blaa Madmaals Bræmly 2 1 blaa dito 6 1 Rød
Dito 6 1 pr. Blaa Chinesere 4 pr. gl. dito 8 1 pr. blaa Madmaals dito 6 1 pr Port Ma
maals dito 4 1 Port Mussk af Rød 8 Kjøb 4 1 grøn Tøi 12 1 blaa Rød Tøi 6 –
1 pr. blaa ilelæn Kræmmer 4 1 pr dito 6 1 pr. grøn dito 8 1 pr blaa Kræmmer 3 1 pr blaa
6 1 pr grøn Mouder 2 1 pr. Port dito 6 1 Kjøb 4 8 2 gl. dito 4 1 48 Flø Bøk 2
1 Pound Spand 4 1 Kræp 4 and 6 2 grøn Lerred 12 1 Malt Bøtte 2 1 Lichter 4 4 2 d.
grøn Kræmmer Cosse 4 1 Tøi 2 1 Sæbe 2 1 Kadeske 3 1 Gjæl Baand 3 1 Hæl
med Krøm af Kræmmer 4 1 Ged Kammes 12 1 pr. Lad Stok 2 1 Lad ford 8 1 Skjæl 4 1 Kam
Fjæl ford 4 1 pr: Porcelains Kaffekopper 4 14 1 Bottmaager Kræmpe 2 1 Lnad af Ka 4 1 Hæl
Duøen Brun Lallerskinner à 4 4 8 1 Kan Saltker 2 1 Talm Lærred 1 1 Skab 2 1 Lille anker
forskjøgt Kjøb Lakn sig for samtlig til Tolandrende, om ninker nan sin Kunds
ensøer ikke Skaber til Indlegt af Bergen i nogen Maade, hvorfor de samtlig
maatte nøie af mere mere end nødvendig af Grad ansøgningen. – Ved Bergen de Juels
Boms Vurderede Effecter sig i alt til Penge 29rd 5 5 1, og som de ogsaa ikke legitimer
de Vurderede Effecter i følge Loven mod norske Auction, saa kunde Kjøb
ej indsøge nogen mere end til Kjøbets Udtøning, men samme skal norske forandsatte
det Fremmede minaligt, da Deres Huusen imedlertid bliver anholdt for ikke ulo
Legitimerte Vanderende, og om nogot der fremmede Tøi opdages, ikke Kjøbes
tilstænde, da samme af tilgaa Folk af Foulbrøde i Dag er Forseglet Be
Kjøbes med samtlige Indbo under Retsl. Datum ut supra. Lauritz Kortbek.
Saa samtlige Madrænginger Vogne under Kjøbes Navn Hans, som overvurderede
Vurderinger med under Kjøbes. Jørgen Jørsing, Christen Christensen. –

Anno 1780 den 25de August, var atter Mødt paa udi Skibsrum af
forbundet afgangen Vell Jørgen Kjøbmand i Fjøtrup, Fuldmægtig
Kortbek for Westerøy Skøtter, for om muligt i Dag at faa ikke Kjøb
Skibet og Tømmeret, hvorfor Kjøb-Lakn var Mødt paa Carmøyen
Ellø Nielsdatter Vogn, hvoraf Mand Mads Christen i Worfeld i Ged
Ved Bergen, og paa de andre formænd indkaldte og Ejere Vogne, var for
Kjøbs-Lakn ikke hverken Kjøb Kjøb, som dette i Kjøb-Lakn
ikke Lille paa samtlige, saa Mand Carmøyen Vogn Bergen Kjøb
merkt af Kjøbet, da de ikke formaadte Kjøbes ind paa, Dette kunde gaa
møde, og er da i omvendt Skjæb da nan forrige Samling Dagen
Pd: Mand nemlig Chopper Jørsing og Christen Christensen af Fjøtrup
Vorfinden og forrettet saa falder. – Da nu ikke fulkommen
Fri Tilsyn Jøbets Auction, over Skibets tilhørende Effecter, som
i alt efter Catalogi formaaning og opløbet til Summa 38rd 4 8
Fremmed Skibets Udgift og Bestanding blaver at fordage som Ejeren
ikke følgende, da Kjøbet Lakn ikke aabnet, men Skibets Ejere
og Debitorer er nogen i Saa maade med Kjøbet nao tilstede
og Kjøbet at bevaage Deres Ringe Fordringer som kunne efterfølge
Mand betaler, og ikke Jøbet Grad ikke til Skibets Ind
Udrustning og endvidere fugte Søren Christen af Sterberg
som forlanede Gage udi Skibets Rede Penge 5rd –

[illegible]

[illegible]

[illegible]

samblage mere Jdnehas inden Deres Dødsfald efterlades og Arbeides Lønning af sådan Boe Skiftemænd og Arvingerne som Fuldmyndige Anders Kørbek med armangers Arvingers inden Skiftets Gjennemgang, Boe Gjeld og Omsorger Vidtløftighed og Vanskeligheder med inden Skiftets Gjennemførelse, Dem omsorgsfuldt Skifthavende.

Skifte Prot.	
Bertel Christensen i Nedeskinsed	Anno 1780 den 29de August indkaldte Laurits Kørbek til Vesterig Slotte, forevist min Skifthavende Vidnesbyrd Sidstmandag nat, hvorfra Skiftet af afdøde Bertel Christensen Boe og Gjeld i Nedeskinsed, for at forretage Registering og Forsegling, det nødvendige for at forebygge Skifte og Deling i Dødsboet. Der var da overvendt til af 2de Collegner Skiftefuldmægtige med navnlig Jens Mikkelsen for Enke og Willads Jensen for Søn Christen og forretted som følger.

1 Gammel Bord paa aaben Ford, 1 dito Kommode, 1 Lidet Kommode, 1 Mahogni ½ Dørin med Dokker og Lås, 1 Kister med Lås og Lænke, 1 dito uden Lås og Lænke, 1 Gammel Kiste, 1 Lille Bænk, 4 Lade Lakenskiver, 1 Barbeskab Riede, 2 gl. Bøger, 1 Salmebog, 2 Flaske Glas, 2de Rødt glas. Sovesengestader. 1 Hovedpude, 1 Lød og Hund almindelige omredjen, 1 Halskleede 1 gl. uindredjen. Blå Klæde 1 gl. stærk Lærd 2 Puder Tøver, 1 Lysten Tøver, 1 pr gl Jørdeen, 1 Tidsens, 1 Gjøb, 1 pr. Gardiner i Dørg, 2 Dæk, 1 Dæk, 1 Lærd Ballier, 1 Auchen dito, 2 Blaa Tøvende, 1 Vaag, 2de Jaarkg Tøvende, 1 Gling Riche, ½ Kist med Lås og Nøgel af Fuge, 1 Hvide, 1 Brunn Vadmaals Kiole, 1 dito, 1 Gnaad Vadmaals Trøier, 1 Gnaad Lærd Kiole, 1 gl. Gnaad Blaaen Kiøer, 1 Blaa Gjøkling, 1 gl. Lærd dito, 1 pr. Lærd Gjeder, 2 Blaagarnes Kiorter, 1 Jørgarnes dito 2 gl. Paar Jørs, 1 Blaa Klæder Jaffling, 2 pr. gl. Strømper, 1 pr. Grøn dito, 1 pr gl. Blaa Vanter, 1 Hatt, 1 Halskleed, 1 gl Dok, 1 Taper, 1 pr Kar, 1 pr Lærd Kar. Skiøtkarre, 1 Lød, 1 Jernkjemme, 1 Kopford, Omn med Rør, 1 Lysten med Lænke, 2 grube, 1 Spade, 2 Flade Skovle, 1 Lille Boxe, 1 Lysten, 2 Lamper, 1 Fork, 1 Dørbøgt Rø i Vg aar, 6 Faar, 5 Lammer, 1 Ko, 1 Ko da saa andet videre efter nøgtig efterseen end det til Registering saa lænkte Skifte indeholder til 30de August saa klamer den 29de September for Ko. Da modkommende igjen gamer at tage Mødet, imedens Tvivl gamer finden at nøie undersøge, forrettet i Dag Registerets at indhente hvor forkommen eller forsynet i nogen Maade.

Og saaledes sluttet denne Dags forretning. Datum ut supra

Laurits Kørbek, Jens Mikkelsen, Willads Jensen

J. Nielsen. H. Jensen.

Anno 1780 den 29de Sept., indkaldte Laurits Kørbek fra Vesterig Slotte, i Overensstemmelse af Bertel Christensen, Jens Boe og Gjeld i Nedeskinsed, Enke afgik 29de Aug., for i Dag Jens med 30de August forrettet at forretage Registering og Vurdering til Vurderer paa følgende Skifte og Dødsfald, i medfør

Den Pal: Mandag skulde Ægteskabet paa den Unge, og den Pal: Mandag i forrige dyrkede Jomfrue Anders Bøm og Veninden paa den 2den Qvinde, som var, Jan Peder Bertelsen 28ms aargl., tænkes S. T. Hr. Major Modrup paa Sorupgaard Datter Marie Christinedatter 26ms aargl. tænkes i Amsterdam i Holland, paa hvilke 2de forandede Veninder 4 Bryllup var tilbede som det efter 4 Dage Morten Jensen fra Ribøll, og paa 4 andre 4 Bryllup var man begjerede som med dagen Tungedage Søndag Engelbrecht fra Engelsdahl, hvilke Bryllup af Hr. Doctor Falgelt af Horsens 4 Bekjendtskabs Oplæser, forelaabig som de i sin tid vil blive forskaffet. Og nu den i omrørte af 2den Brudeningen mand nemlig 4 Tillads Jensen af Ribøll og Jens Nielsen paa af Ørum Vedtægt, som hvilken og forelæst blev følger. —

Enhver Bord paa dobbelt Hand 2s., 1 Dito Sammel 8s., 1 Lichu Sammel 2s., 1 4 Piske 1ms 2s., 4 dito Lærred Oster 4s. 1 Sæk 4s. 1 Kniv med Kain Sæg 8s. 1 dito Lille Sæg 2s. 1 Sæm Bænk 4s. 1 Stor Sallatskaal 2s. 1 Brødkurv Rød 4s. 2 gs. Bøger 4s. 1 Salem Bøger 2 Øl Glas 10s. 2 Vinglas 6s. Dage Blokke. Jernpinde 8s. 1 Lod og Snæd Ølmaatlige Omaatlige 1ms, 1 Jøledeb 8s., 1 gs. smeltelige ulike fjed 8s. 2ms Nøt Knive. 1 gs. Ryg Stab 4s. 2 Hanen Tænger 8s. 1 Lysestænger 4s. 1 gs. Jærlan 12s. 1 Kiedler 8s. 1 Lysk 2s. 1 pr. Gymbler i Ring 1ms, 2 Dæk 8s. 1 Bord Sand Bøller 4s. 1 samme Dito 4s., 2 4 Vand Spande 4s. 1 4 Ovne 4s. 2 Jærn Spande 10s. 1 Spalinge Riechel 1ms 2s., 1 Fuge 4 Kist med Lås og Nøgle 4 Skuffe 1 Brun 4 Radmands Krøge 4s., 1 Dito 6s. 1 Jernand Dito 4s. 8s. 1 Jernand Lærred Dito 3s. 1 gs. Ruche Krøge 2s. 1 gs. Blous Bøtte 4s. 1 gs. Lærred Dito 12s. 3 pr. Lærred Bukser 4s. 8s. 2 Blogefanus Kiorter 2s. 1 Jørgensen Dito 2s. 2 gs. Rind Lure 12s. 1 Blous Lærred Jøtter 2s. 2 pr. Blous Kæmper 12s. 1 pr. Gyldne Dito 4s. 1 pr. Gs. Blous 4 Vanter 2s. 1 Jærn 2s., 1 Jæl Klud 6s. 1 gl. Jærn Pal 6s. 1 pr. Støvler 3s. 1 pr. gs. Sko 4s. 1 pr. Kød Sko 4s. 1 Rudemand Hat 4s., 1 Ted Lamme 6s. 1 Kjæpe 2s. 1 Ny Stab 2s. 1 Rudetæp med Lærred 8s. 2de Gravbe 4s. 1 Spade med Skaft 4s. 2 Flade Øxe 8s. 1 Jærn Bræder 4s. 1 Lysk Øxe 4s. 2 Øxe 6s. 1 Sort 2s. 1 Vandkrøge Rød 7ds. 1 Aag 1ms. 1 Øre 1ms. 1 Lamme 1ms. 1 Ødelæ 6s. Dernæst forespurgt Skifteretsfuldmægtig Jørgensen Tilstedværende om hvorfor man Lunds Arvinger og Lamme Arboen det Gods i nogen Maade da de nu vilde samme tilkjendegive det ikke kunde formuligen det efterat hvorfor de samtlige Arvinger nej at nøde nogen nærværende, ihvorvel Arboen det fordeler inden Gjæs allerede anfør. Endvidere fik de Gode Arboens med der sig vidt det Bruger 21ms 4s. 1 Sk. Hvorved anføres følgende udgjorde Bestedning saasom 1 Bigfod 1 Kjøl dobbelt 12ds. det Øvrige Gaarde den 2den 1 Kjøl Lukes dito 1 Ruche 2ds. 4s. 1 Kjøl Lagte 1ms. 1 Kjøl Jæl det Ex A. er Dører separation 1ms, 10 Lødes Lag er 10ms. Ialt 1200 Jærn Dæler á 6s. 4s. 12s., forsømmes udbrede at forarbeide med Kommandoen, Tolkner og

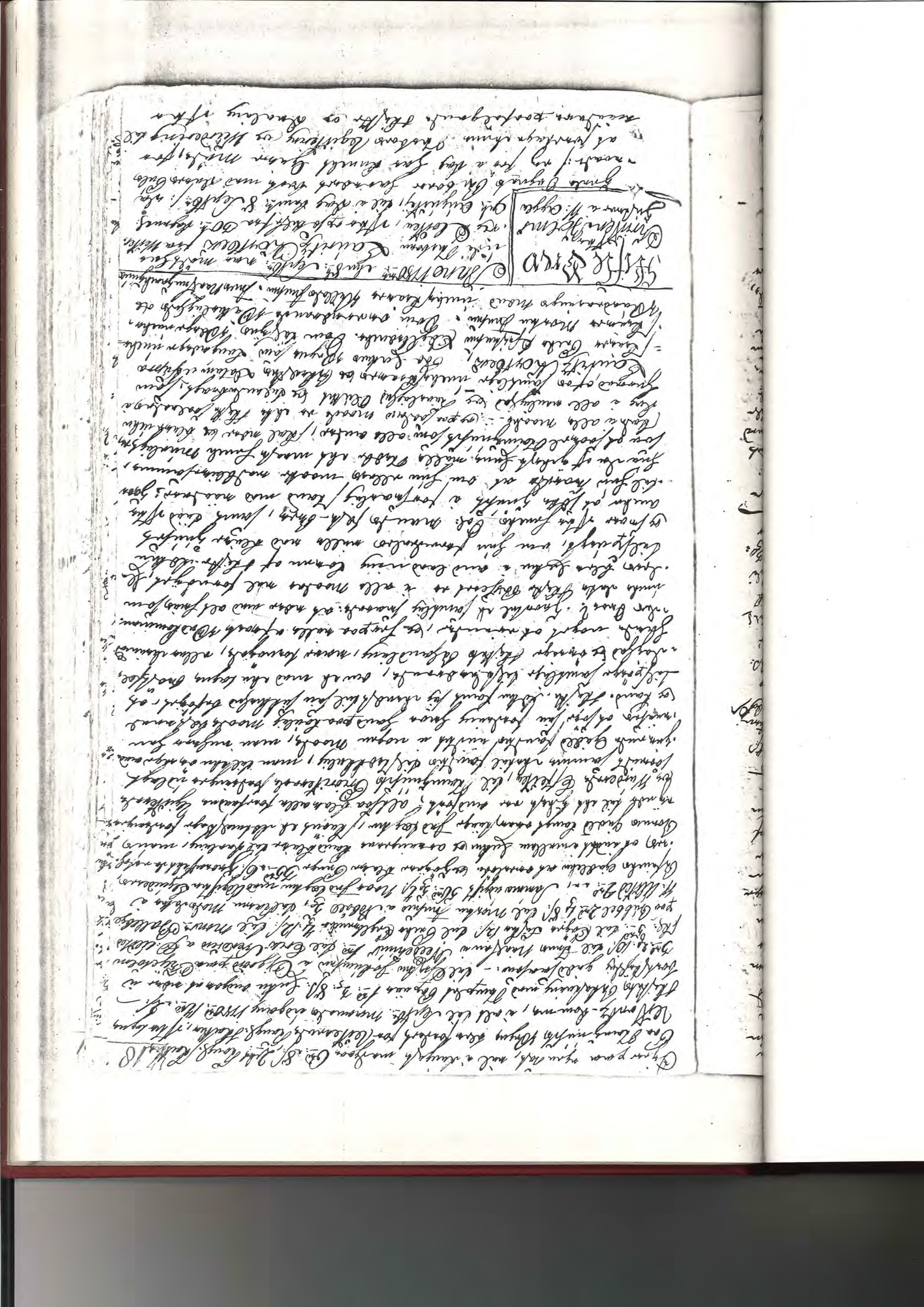

Christen Bolm opgl. tilhør Oens Jørgens datter, imellem
hendes anden og den hans, og thes i det stab sammen
Avlede Lang Barn af, Navning paa den Dåb Pige, nemlig
Jørgen Christensen Ugift gl. for Gaarn indstod som Compigens
Faders Broder Hans Christen Bolm, og da der i overensstemmelse
af Dets tilbagevendighed og Vidnesbyrd mod nævnte
Oen Lad af Ottea-Aggen og Christen Mikkelsen af
N:-aggen, forfulgte og forpligtede som følger. —
Tredere Dørs Bestab i Alt. / fuld Bord paa aaben Fordnes Kjøb
mads 24 8/ Dito Sommeral 12/ / Bolgens Tøi 12/ / Dito 2/ / gl. Jærnes
Sokke 24 Thaar sæb 10/ Hallenskrive 4/ / Par Læder mod Læder
Lange 6/ / Dito 2/ 4 gl. Bøger 4 / gl. Skiæn 4 8/ / Flaske 4/ / Bøgelæto 4/
2 Pd. Aftegloe 4/ / Ruto Glas 4/ 800 Angler 3/ 2 Pd. Nøer Krøger 4/
3 Pd. aborre Krøger 4/ 2 Quiggers Garn 3/ Sorge Klæder.
Et Par bom Bukser i Skinn 2 Rd. Jager, en Lærred Lillefrøs Hugande
Rømme; en anden Bad Lukmanden ovenmeldte for Kommet for legitimering og Vidnesbyrd, og den Jamme ikke mer af Sorg Vender,
Conventerede Skik-Dette Sømme. / fuld Kist med Lås og
Nøgel 4/ Hænder en Par Rommes Gangkeder, / Cartuns Kaber
med Pælsgrøn 3/ / bloes Krøge af Graahun Læder 4 8/ / Dito Skiørt 4/
/ Tribs Dito 24 8/ / Dørt Dito 4/ / bloes Dito 4/ / Brunvdito 4/ / Brun
Krøge 4/ / Dito 4/ / Bloes Dito 4 8/ / Dørt Rødes Krøge 3/ / Lod Bandrem
Krøge 4 / Tribs Liæste 4/ / Manchester Capevolet 4 8/ / bl. Tribs For-
Kæde 4/ / Dito bloes Krøkke 4 4/ / Cartuns Dito 24 / Tøi 24 / Spa-
Bandser 12/ 2 par Strømper 12/ 3 Brunes. 2 Pd. Garn Pr. Lag
2 Pd. Sorte Krøger 3/ 2 Pd. Bandmaad 4/ 2 Lobere 12/ / Gaie 8/ mørk
Stab 4 8/ 3 Rødbluses. / Par Ærmer 24 / 2 fuld Tøier 24 2 Pd.
Bandsponde 4/ / Ad Gamme 2/ / Skal 10/ for Ophøiet i Ting 4
4 Faar 2 Rd 4/ Hvilk Dette forfølgte efter Lukmandens
om mæchen mer som Rimelig Vidnes Sømme Skabom Til Fødsels
i mogen Maade, Hvorfil Jam skønnes vi at ikke maae mæchende
af Stad ouspønges rr. — Bekræftes jo da Fraks Skabenes Mæle
sig til Omgs 10 Rd. 3 6/ Hvorimod anføres følgende Udgifts af
Bestyrelsens Personer, Regnskab. Skabet Først bestaaer paa Penge
Dands Tilbo lag á Rd. rr 7 Rd. Skatal 700 Pund Uænes á Skes
24 0/ 1/2 Lys Stobbels 12 alg. til Begravelse 2 Rd. 2 Kjøbe Lakeller 12 alg.
2 Rd. 2 8/ / Lys fuld til Lysk og Dørs Reparation 2 Rd. Forsømmes
arbiet ved i Sand Født med Kommandant Ekbom og Øvrig paa
Gen Kost i alt Rd. 3 . — Paa Kamnemøtets Vegne blev fordelt
for Retterende Skatter og Landgs. Rd. Lukmandens angaaende Sømme
omtalt paa Gaarn Sal. Begravelse og Inspekts Rd.
Skytter Belønning Forsøm, Dark Kurplet Papiir til Skytter
Brænde á 24/ rr 4 8/ Skytter Brænde Sømmes at mit blive paa
Dark Papiir, á ovenst til Skiæn rr Salario 3 rr 12 3/ Summa
Udgifts 30 Rd. 5 2/ Nøer Indtægten med foranstaaende Udgifts

Lejeuderes Jomme 47de 7p. 6/, Efterdi Gadeskue ad omskiftes og Fæstere blive
Ovrigt 13de 4 Rd.: Tvivl af det de respective at niute det Landboerne til Handling
imellem Lutmonker og arrangere, da gjøres Fæstere Langsøe omskiftes Ind.
Vægter med 13de 4 Rd.: Skjønt alle Udtrædsiger Forninger nej nor til det ydersti
ner udføre, altsaa bere alle forefundne Legitimerede og Hjemlede Effekter ind.
lagt til Kamerretes Prioriterede fordringer Foruden Kirke Tiskrodte, Hvor
Ridder fandt sig strandet Fornøden at tilkøber Jomfuliger Tiskbondemænd, om
nogen fandtes mænder at reinder med alle Skifte Fornød Jomme Tory for
Lud/Kas Lægsøm og om det med alt Fiser Jam imeby det Skifte Protesten er nor
Fornøjnes Tvivl at Fremdes nej at det Jamme nogen at reinder og Aborichen Udle.
vende det nder med det Protesten d'alt maatte mal forrøgt. Og paa Fordem
maade er det Skifte i Dag i alt ydmuligt Jud. og Ridderlig Ret og Ordnebrugs
Jom Jeremd af os Jamtlige imeds Kraftes og Blodes. Datum ut supra
Jubmoakte paa Lyngsøe imiljølige Ramerskjøn. Chr. Rolen. — Rosbek
Commissionerede Wilhelmsgaard og Vinderup med imeds Kraftes
Jørn. Chr. Mikkelsen.

Skifte Brev

for

Jørgen Kiærs

Jørgensen i Nørre Aggel.

No. 2 Skiftet. Ser Skilling. Det nu imeds Kr. for os Afsindende, medmoes
1778. Ridder Broder Jens Madsen om Aar og Dvaling
Ihr mores Ridder Forældre, er Forældres afgaaet; Naar mores
Ridder gl. Tacks og Moder Døde, da Vaaler nu ehres efterlat
Lever i 3de Lange-Vaals Gnor af Jeres Jorn Jair Barn. Jvordelles
imeds og imeds Dødes Efterlatning, ved Langer forlanger nu imeds
af, mores Jeres Jor med fuldkommen Kongelig Opkald, fra
og Jens Arvinger, at de imeds maatte Jamme ad Jorder til
Arve ellers Dvaling, mens i alle Maader er Fornøjes,
Jørlbes nu Jer med mores Jønsker imeds Skifte. Fæstere
Randrup den 25de Januarij 1788m. Jørn Madsen. Barbe
Forbesen. Anders Mathsen. Ofte den Jaid.

Skifte Brev

efter

Jørgen Kiærs

Jørgensen i Nørre Aggel.

Anno 1780: den 7de Augt., indfandt sig Lan-
dmand Christen Jørgensen af Nørre Aggel, jo ansøgte
Kurlig efter Vedtagelse til Kundgjørelse for
ude Arboren efter afgd: Jørgen Kiærs Jørgensen
Gd: Johanne Mikkelsdatter i N: Aggel., for at forretage
Registering og Forfølging, til nærmere paafølgende Skifte
og Deling i Kommende Arboer, og til den Ende nor
udmeldende Dn. Wilhelmsgaard og Vinderup Mand
nemlig Ofte Mathisen af N: Aggel og Søren
Lund af S: Aggel, i Lighed omarrendere og
forretter som følger. — Imeds Dødes Boe Ind
i Nøre, 1 Jule Ko, 1 Dito Kommel, 1 Rødgrø
Tue, 1 Dito, 1 Grue Kobkalven, 1 Mørkbla
i forterial 1 Lobben tvegt, uegle gl: Ejeren

1 Gamle Pakke med Kniv og Saks, 2 dito, 1 Par Sølvskeer
og 1 Papirkniv, 1 Messing Fyrfad, 4 Pakke Spade, ½ dito
Kniv og Gaffel, 1 Par Lysestager, 1 Mangel Pæl med Skalle,
1 Par Lysk med Bøge og Rødt, som Kone forfærdes, og Nøgen ere
Lysk. Sølv overtrukne, 2 Dugkoste, 1 rød grøn og Guld
Ribbet Bogsko overdrages, 1 Blå og Guld Ribbet Bogsko dito
1 Blå og Guld dito, 1 Blå og Guld dito, 1 Blå og Guld
Bogsko Puder, 1 Blå og Guld dito dito, 1 Bordstrøb al-
mindelig Gjøg, 1 Blå Bordstrøb Bogsko dito, 1 Rødmalet Dørkar
1 Blå Ribbet Bogsko Puder med Bånd bundet, 2 blå Rød
malet dito, 2 Blågrønne Lagen, 1 gl. Gjøg og 2 gl. Sengedynker
1 Vinskinke, 1 Blå Flaske, 1 Messing Fyrfad. 7 Blå Bord-
men. 1 Kobber Pande, 1 Grøntkar, 1 Øl anker, ½ anker, 3 Bøtter
1 Blå 2 Nætter, 1 Øsker, 1 Øl glas, 12 Brænde, 3 Jøk 1 Tønde
Krage, 1800 Smaa dito 300 gl. aborre Krage, 2 Øldgamle, 2 gl. Jern
Nøgle, 1 dito, 12 Jernne nye Pålenaad, 2 Smaa Hæmer, 1 Øldt,
1 Lab, 1 Øld 1 Lysk Sav, 3 Kalle Naale, 1 Pk. nye Øjenaad, 1 Pk.
Tidag Aaab, nogle gl. Aaab, 1 Pk. Sømm, Ona Laskes, 2 gl. Sandtømmer,
1 Pile Lik med Lagen og Nøgel, Snøre ihu Dø: Ramo Klokke Klem
nadlagt og forfærdes, 12 Riøkkes, 2 Jern grijber, 1 Krafsed,
1 Øl anker og 1 Kørstoil 3 Lænder, 2 Fiskes Lænder, 2 gamle, 1 Kobber
1 Pk. gl. Pandnaad, 2 Pk. Øjenaad, 2 Pk. Sømm, 2 Pk. Krage Naale, 1 Pulo
naad Bord, 3 Spoor med 3 Sammen, 1 Øl Skemmer, 1 Par og nogle
Øvrige, 1 Smaa Lab, 1 Øjelle, 2 Pk. Naale Krage, 2 Fiskes Øjne,
1 Kniv Naale, 4 Fiske Klauke, og da Jeg ikke nøiere efter nogle
Efterladte Gjenstande til Legatet, 1 da blev ikke Skifte udfærdiget
30 Dage efter Dødsfaldet, som blev ihu 4de Septbr. forskrev:
da alle Efterladte med 1 Ord kommende Gjenstande ere udfundne og
indbetalte Jeg Undertegnede Lauritz Morten Mikkelsen
til forøvrigt Legatets ad nøie anskaffet, ad skrift indtil bort-
kommen eller forgjæves nogen Mande, hvorfor og om
nogen der forinden skulle gjøre Krav, da Jeg ved Legatets Fal-
dig, og Sødskendes Ønske ihu dets forretning Dato ut sup-
pra Lauritz Chortbeck, Som overværende til Vidnes
underskrevne Kristen, Christen Jørgen, Christen Mikkelsen

Anno 1780 ihu 4de Septbr. indfandt sig for os Undertegnede Lauritz
Chortbeck fra Westerøy Skøte, for i dag sin nærværende 30de
Dagen efter Lovens ved forskrevne Legatets Waterøy
Sal nødvendige Skifte og Deling, efter afgl. Jørgen Nielsen
Sukke Sal Johanne Mikkelsdatter i W. Egle, ensmellem
den Dø: Ramus avlede Jon ivrige 1 Barnebarnslag

= Enka Berkka bonnko gos i Wagga, nok / Brocka namnlig Ojsten Mikkelsson
Cejonbrobo bonnko gos i ~~ett~~, nok / brocka Jens Mikkelsson, dod, ca 1 skolad
Ej en kotter namnlig Benedikte Jensdotter, nomnda gos gamlas
Ulsk-Enka Ojsten Coulsson grov gos i bonn. W. aggen, nok / Pastiet
bemalt opfolda namnlig Hanne Mikkelsdotter, gift med Jens Olsson,
a mond i S. aalum, / Dito Pöka namnlig Hanne Mikkelsdotter gift
med Jens Moos aftäng i W. aggen, nodom / Pöka namnlig Johanne
Mikkelsdotter, gift med Enka Sunneven i W. aggen, begge dod
efterlatte sig 3 Barn namlig: 1 Pöa Enka Enkesson Caangs: nu
a mnda hos Jens andöfta Jomfrujuka Jens Olsmond i S. aalum,
1 Dotter namnlig Else Pedersdatter Caangs: lagnenbo nomnda
for Jens Jomfrujuka S. Sunneven i S. aalum, nok 1 dotter namnlig
Hanne Enkedotter ilagnenbo nomnda hos Jens Jomfrujuka
P. Rokka i W. aggen, es flerarmuns fiar andöfta, med ainga
at gäma nogra forke: om; med Enkeku forretning at fildfora
Jorda efter dem med tagna 2 Kiöbenhafns Ca Vadenings mon,
namnlig Sören Law af Ulen-aggen ca Ole: Mikkelsson af Brunn.
W. aggen, uti Enks ovromnämda forlagna ca forattelsom
fälgas. — I Enka Hans Rostad i Rinn. 1 gälg. Bordpaa
aadna fand 2 s. 1 dito Sammel 10 s. 1 Logaskal af gälg 12 s.; 1 stein
Rokkelma med käpp omm ca inka 1 rd. En 24 läinnas eigen 1 rd 4 s.
½ aers Capital af Brokmann 4 s. Lutem Lamark af Lamma 8 s. Chu
bibel ca Lamm 10 s. Chu nya Testamente 4 s. Mumme 4 s. 1 mau
gola Rog ca 1 sorke: 4 s. 2 salma Rogn 4 s. Chu Brackuka kista 10 s. 1 kuf
med tein bag 1 dito 2 s. 1 tein lysti lagn 8 s. 1 mangel fäl med tillegg
1 gälg Lysmad loos ca togne 1 rd 4 s. 1 par gamma Engelsman ubrud
duadi 1 brun kedko trogr 1 rd 2 s. 1 par dito Bugna 2 s 8 s. 1 bloo Wadmals
trogr 1 rd, 1 par dito Bugna 4 s 8 s. 1 brunn Wadmals trogr 4 s 8 s. 1 bloo
dito 4 s 8 s. 1 par brunna Strumpa 8 s. 1 par bloo dito 6 s. 1 par bloa Wanter 4 s.
1 jäk 4 s 4 s. 1 gl. groa Wadmals trogr 4 s 2 gränah dito 2 s. 1 par gränah Wadmals
Bugna 4 s. 1 par Skor 12 s. 1 gl. Kiortl 2 s. 1 Sk ca madnagna med nagna gl. dagna
1 Pöls jagamonda ca Ku 6 s. 4 s. 1 dito med dagna 6 s. 1 dito 4 s. 1 Sk ca med
nagna gl. Cuppar 4 s. 2 Mossäng Cobolo-loopa 12 s., 1 Ojn Kläm med
nagna gl. Lerrek 12 s. 1 fuskelsk med loos ca togne 12 s. 1 rd 2 s. 1 par mon
Sonsgnes ca Orgbung bepunkta inbrudt. Chrida. 1 brunn Wadmals
Kiort 6 s. 1 gron Lju dito 1 rd. 1 Kribet dito 2 s. 1 brunn 2 jäcka dito 4 s.
1 Kribet dito 2 s. 8 s. 1 Dort dito 4 s 8 s. 1 bloo Wadmals Laabmed
Pöls Jagna 4 s. 1 gl. Dort Laabu 12 s. 1 bloo Wadmals trogr 4 s 8 s. 1 gron
dito 4 s 8 s. 1 brunn dito 4 s. 1 Kåda brunn dito 4 s 4 s. 1 brunn Laabu
dito 2 s. 1 brunn trogr af Svatt ca Lög 4 s. 1 Laabu Lamp: 4 s. 1 bloo
Lidnada dito 4 s 4 s. 1 Kribet dito 4 s. 1 Kåda brunna Nakrogr 4 s.
1 Dort trogr af Wadmal 4 s. 1 gron Brunna trogr 8 s.

[illegible]

[illegible]

[illegible]

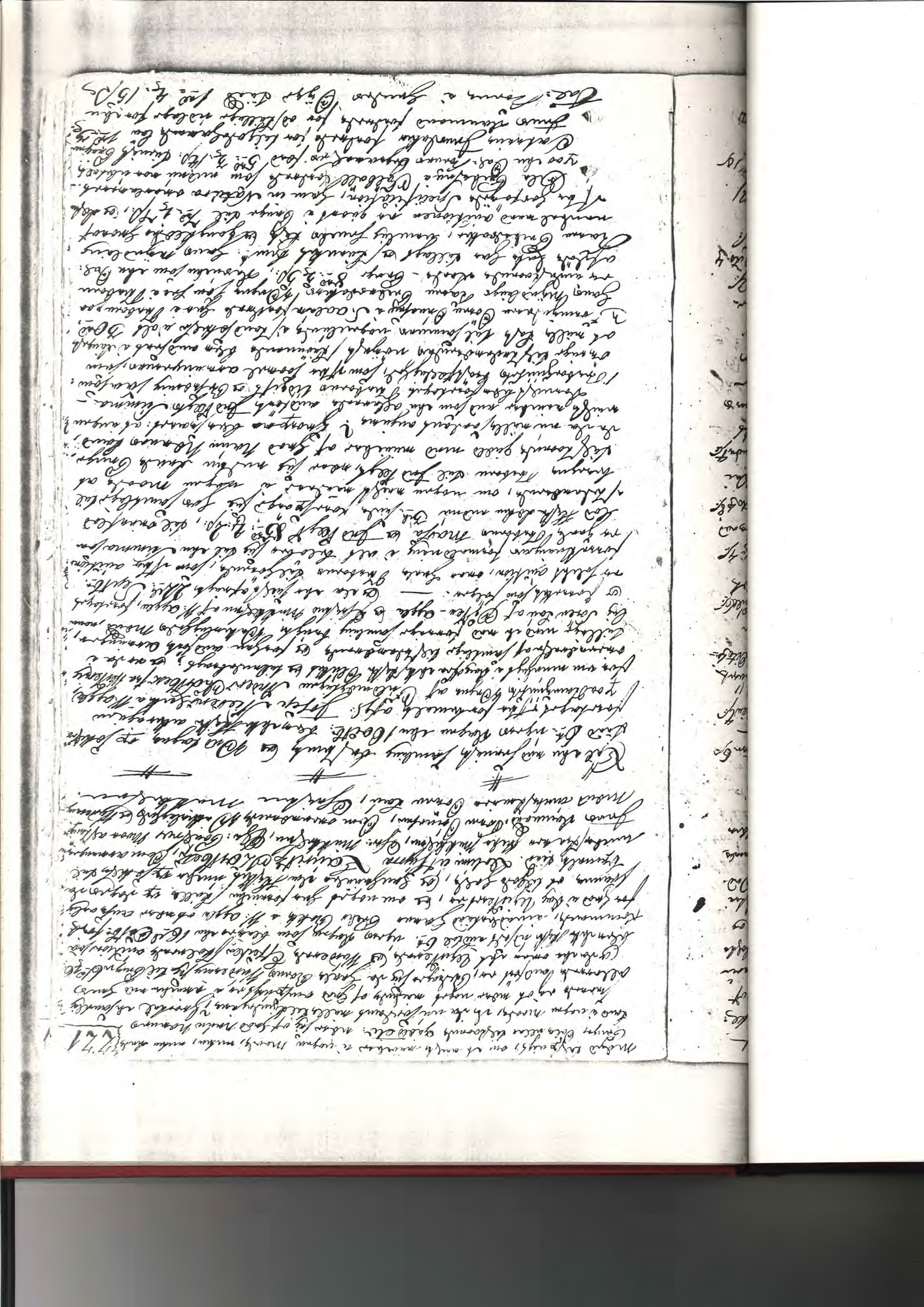

Efter hvilke Transport i S. Aalum forfattede nu Rettens allerede Lammen Bruhn
Præsuno 2 Rd. 8 ß. Herlaugsdatterne Efterne Hjælpere forfattede for Efter-
rende Skade. Lov 4 ß. Moor af Aabye i Wagge forfattede for udlagte
med Bjærgemand 16 ß. Niels Hansens Kone i Tabel forfattede for
Medicamenter i den Paa. Rasmus Eggesens Død 4 ß. Enker Sørensdatter
i Storfelt forfattede for de Kommune Omkost 4 ß. Enke Johanne Jens
Datter i Wagge forfattede for Vitterrude Valgforhandlinger
mod Lov 2 Rd. Arbeidsmand Klinkers Auktions Salario for den
Auktionerede Effekter, som i alt beløber sig, 85 Rd. 4 ß. 2 ß. i alle 7 Rd. 3 ß. 8 ß.
for Dem. Bladets Expedition, Protocollation med mander, efter Jer
vedfølgende indgivne Anviisning 1 Rd., Enke Hammond forfattede for den
Paa. Rasmus Lægdsk 2 ß., Gaa Hanegjerdets Ejere her forfattede for
Landgs. Lægdsk. Bortgjemte Aar 1788. 5 ß. Vitterrude E. Skatter 1 Rd. 4 ß.
Skjøtte Skatteing Jørgensen: Jørk Hemmeds Søgnian til Kjøbenhavns
3 ß. Skjøtteren for reisen ad Klim og Jørk Søgnian, i Jørk
til Klimes Salario 3 ß. 6 Rd. inclusive Salario af auktions
Lemmen i 2 Dage 1 Rd. 4 ß., til Justits Borgen i følge Forordningen
af 6 Juli Søgnian paa 6. 2 ß. Vinderup Mølledam for dens
Jagt i Aaen med 4 Dambuger a proportions 24 mod 1 Rd. Summa
Udgift 76 Rd. 4 ß., Paa Indtægten for 85 Rd. 4 ß. 2 ß. med fordan
Skrivelse Udgift Balancen for 76 Rd. 4 ß. Klaver igjen til
Kontingent 9 Rd. 2 ß. 5 ß. Skrivelse den Paa. afsluttede Jagt i en Gjæl ahl
Vind paa Amtmandens Skamentsens til Enke Ingeborg Maren
Pedersdatter den falne Part af Gaardsen efter Jørgen Klinds Klaver
i Bygald, og nu Fru af Kand Klim 8 Rd. 4 ß. 2½ ß. Oldsøn igjen til
Skatteing imellem Overingeniør 4 Rd. 4 ß. 2½ ß. Skrivelse til Kommune den afsluttede
den Giorte Enke Bakke i Wagge Skorte Udsøn Klaver 1 Rd. a 4½ ß., Ole
Mikkelsen Bak Lægdsk. Skorte Lod 1 Rd. 4½ ß., Fru Mikkelsen Bak
Søn og nu Skorte Tilsiger afslåede, men nu Lod erstatteds sig Skatter
nemlig Peredjle Jørgensdatter som Tilkommer Fem Part 1 Rd. a 4½ ß. i Præst
til den afslåede nemlig Mann Mikkelsdatter, gift med Fru Hammond
i S. Aalum, tilkommer 1 Præst Lod som klaver paa Gjenske Part 3 ß. 2 18/19 ß.
nok 1 Præst nemlig Mann Mann Mikkelsdatter, gift med Moor
af Tinge i Wagge tilkommer 1 Præst Lod 3 ß. 2 18/19 ß., nok 1 Præst navn
Kiøbe Johanne Mikelsdatter, Lad man ikkeledes sig 3 Børn, nemlig 1 Søn
Enke Enkemand Jørgen Hammond i S. Aalum til
kommer paa sin Part i alt 4 9 36/49 ß., 1 Datter Maren Pedersdatter
nemlig Jørgensdatter S. Nielsen i S. Aalum tilkommer 1 Præst
Lod som er 12 37/72 ß., nok 1 Datter Else Pedersdatter Jørgensdatter
Peder Bak i Wagge tilkommer Lægdsk. 12 37/72 ß.
Omudgjøre den Præst Lod 3 ß. 2 18/19 ß., Omudgjøre igjen forbem.
Anna Sanna 4 Rd. 2½ ß. Zuvielte forbeholdt Arve Præste, som
Lægdsk. som med født er i Ægteskab af Hjælpe Lotten den udbetalt
til mere, Jørgensen forfatter Mandens Paa Land vejledes
Examinator Hjælpe Lotten derved Lovformelige afslåede, angaaende

for sig paa det som nærværende er skrevne eller dobbelt. Ede sidstnævnte
Lod skifte dette Dødsboes arvingerne som samtlige distraherende Ejendele
Ejendelenes forfølger, om de med eller uden forhøjet indgifts og øvrige skifte Beholdninger
Gjeld begrebet er reinder i nogen maade, forenes skifteret mutatis sin Gjeldsbrev
Gjeldsbrevet og samtlige dokumenter ved de med alle Gjeld Pantebrev er nøie i alle maade
vel fornøjet, og ingen Gjeld mineder hverandren eller at skifteret ere kundskab
sin Gjeldsbrev, altsaa ere skifte saaledes i det Klæbet og vidende begrebet.
Datum skifte Stedet ut supra. Paa Kommissærernes Vegne N. Lorck
Som arvinger underskrevne, Ole Mikkelsen. C. Nielsen. Paa min
Fiskeriet Vegne Ole Jensen, Paa min Hustrues Vegne Bruno Hammond
Paa min Hustrues Vegne Mogens Nielsen, Paa min Myndlings Karen Pedersdatter
Vegne underskrevne S. Jørgensen, Som Skifteforvalter og med underskrevne Søren
Tøgersen Lund, Ole Mikkelsen.

| Skifte Brev efter Jens Jensen i Franskier. | Anno 1780 den 25de Septbr. saa vidt som nøie Barbara Laurits Christoffersdatter Kjærsgaard Klokker, som i Live som med sit 50de Aar Lemmen at forretninger Legitimering og Verdering det under paafølgende skifte og Vurdering efter Jens Skifte efterl. Jørgen Mogens Christensen i Franskier, imellem Enkemanden paa den ene, og den Dødes Kommissærer paa den anden Side, som Dødes Børn og Arvinger paa den 2den Side som er:- 1 Datter nemlig Mette Christensdatter boende hos i Franskier, 1 dito Datter nemlig Grethe Christensdatter gift med Niels Jensen i Ettrup, med 1 Datter det Ægteskab efterlevende nemlig Else Christensdatter, gift med anden Niels Gaard i Nørre i Nørre Nærjøgel i Meirup Sogn, Hvem Arvingerne med Gjeldsbrevet nøie ingen af det Dødes andre arvinger som er: om de er eller i overensstemmelse af Dødsfaldet Dødsfaldet Dødsfaldet nemlig Anders Jørgensen og Peder Bryn boende hos i Franskier, forefandtes og forretningen som følger.

Enke Hans Christensen i Huset. 1 Sølv bordpen aaben pund 2 8. 1 Tøjen Sæl 4 8. 1 dito 4, 1 Vinter 1 2. 3 Sølv 9. 1 Porcelaine Sallatskal 4. 4 Sølv Skeer 8. 1 Knive 6. 1 Kniv 1 Øxe Skaft 4 8. 2 Messing Lysestager 8. 1 Messing Fad og Fiske 4 Lænder Oder 4. 1 Øser 4. Paa den Dang. 1 Rød og Grønd Damaskes Omhængs 4. 1 Blomgarnes Tøjen 4 8. 1 Sølv Sommerdrik 4. 1 Blomst og Grønd Damaskes underdjen 3. 1 Rødber Kjæle 2. 1 Senge Bar 4 8. 1 dito 4. 1 dito 4. Paa den Stue 2. 2 Sølv Spande 8. 2 Tømmerøser 4 8. 1 Bord 2. 1 Ovne 8. 2 Stoele 8. 1 Sedelommer 4. 1 Sølv Lysk med Lage og Nøgle 2. Vurdi. 1 Bord Vadmels trøje 3. 1 Bord dito Kjole 4. 1 Bord Kjole af Stof 1. 1 Brunt Klæde trøje 1 2. 1 Brunt og Grønd Cartun trøje 3. 1 grøn Barsan trøje 5. 1 blaa Stoffes dito 1. 1 Stoffes dito 2. 1 blaa Stoffes Kjole 1. 1 Rød og grøn Kiebes Kjole 4. 1 grøn Lys Kjole 1. 1 Sorgets Kjole 2. 1 dito 2. 1 Brunt blommet Cartun Kjole 1 2. 1 blaa og Grønd Kjole 4. 1 grøn og Rød dito 8. 1 dito 4. 1 Rød Brunt trøje 4. 1 blaa Sorte 4. 1 blaa og Grønd Kraftes dito 4. 1 dito 4 8. 2 gl. dito 4. 1 Violet og Grønd Forkeede 3. 1 Grønd Kramlerrets dito 3. 1 pr. Hand Klæder 4. 1 Muffe 8. 1 Bord Stoffes Kjole 4 8. 1 dito 2. 1 pr. blaa Strømper 8.

2 Dito 4 pr. Øres 6. 1 Brandsmands Kaabe 12. 1 pr. Knap til Øyes Øiere
4. 1 pr. Sølv Sporer 6. 1 Brandsmands Sølv Kiæde 6. 1 Dito 4. 2 pr. Øres 4, 1 Brand-
smands Kaabe 4, 1 Jagtsæt 4. 1 Kaar 12. 2 Ouekes Kaabe 8. 1 Lad
Brændes Kaabe 12. 1 Servet 4, 1 Dito 8. 1 Sandse 2. 1 Brandsmands
Kaabe 12. 6 Kar af Øiemed Porcelæns 1. 1 Øiebøyle Pandpænder 4,
1 Kam 2. 1 Dito 4. 3 Dørke 1. 1 pr. Blomster Dørke 4. 1 pr. Ber-
nacher 2. 2 Gl. Nattrøyer 8. 1 Ring 4. 2 Gl. Kar 3. 1 pr. Lysstage 8.
1 pr. Lysekar 4. 1 gran Kar 9 Qvt. gl. 4, 1 Stoor med tamme 8. 4. –
14 Dæke 5. 1 Gryde 2. – Ole Ole-Aaden for Sønnen sig ellers om
-vogen med mæcker at undgaae ihung Skatten det Gotlegit
at bringe i nogen Maade, da de nu saaledes alle Faderen
dagaing? Ja endskiøn ek samtlige Saarede er at nøye maae
nødtvungne af Gud omsprunge er i nogen Maade, med Gaiis
nu allerede Tegnelser er, Beboerne og de Gode Borns
Wederends Effecter er i alt til Ringe 40 Rd. 3. 6. Ej den
Skifte er i dag Lunes nøde nødsaae Fremme, Jan Ber-
Jannes opsøgte til i dag Ringe, som blaiserne Ok. Nov.
forskommende til Gnielsen Tand Lukmanden Conrad ok fra
ek udbeaarg Arvinger indkaldte, at søge ved
i dag er Forfeert Skiftes med Jønsker ønske Skifte
Datum at supra Lauritz Skovbed
Lukmandens Jens Trusen. – Som overmodende Nikolaigaard
Wederings Mand ønske Kongen ombes Kjøbmand O. Bagge –

Anno 1780 den 6. Nov. var til 6. igen dags Sidst er Gen
i Skiftet ikke mødte Lauritz Skovbed for Wedering Skiftet
men forrummelse Jens Jensen efter: Sin Kone Maren Christens
datter i Francies ikke overværende ok ek med foriige Samtlige
Børn Dr. Nikolaig Gade og Wederings Mand nemlig ombes
Kjøbmand O. Enche Bagge og Bmt. Francies, for Gen i Skiftet
nærmere Skifte Behandling at forlange, og om mødelige at fra som
er i dag Skifte og Udmeldebrevet, Jønsker for Skifte ikke
var Sig Lukmanden Bmt. Jens Trusen, som deklarerede
at Gand til i dag Gande ind Skifte Forrettninger Gen i Skiftet
Skiftes er i dag mere Mødte, men ere ikke Arvingerne ind
giælde Sig som Skiftes Dage Jens Enche Gade for Frank.
som blaiser at Skifte-Aaden paaleges at bevaage Udkommen
den Parter, saaledes som Gand allerede mælnøgt
forsømelige. – Derefter er af Skifte-Aaden paaraabt
om nogen Gæld Skaboen i dag Gande
ind Gunde sig ingen at forder tilbørligheds i
nogen maade, Jønsker Lukmanden deklarerede

og at nogen mogets Tilskrivende, men skiønnes at nogen kostbarlig forsøgt
til Huset Rigsbaderier skiellig fra Jens Andersen i Præstegaarden og Ejnar Thomsen
Wilegaard paa den Lægdsmandes Vegne indkrevet Vraborgmesters Bran-
skatteskiøn til hans nødvendige Reparation dennes andeel af mulig begaaende
følgende. – Hvilken Rodskatt Acc: til Kiøbenhavn skal udgiøre Rd. Rd.
Skilling lubsk efter á Rd. 4 er 5 Rd. 2 Skilling Acc: til Poenichen Kiøbenhavn Rd.
Skilling til den Kongl. Reparation á Rd. 4 er 18 Rd. 2 Øre og á Rd. er 12 Rd.
Dansk 1200 Sammen Skiøn á 6 4 8 for samme udbriede at begrette med Com-
mandeur Kolbers og Ejnar paa Jens Rd. 4 8 Kongl. Skatter, Gaa
Hemmuntes Brøn beregnet for Vedlemmets Skatter og Landgs. i alt til
udgiøre Rd. 1150 2 3 Skiøn Bekostning forøvrigt. Bark Hump.
det Papiir til Skiøtet Brevet á 24 er 4 8 Skiøtet Brevet forrentes at mul
klim paa 4 ark Papiir á Ark til Skriver Salario 3 er 2 Summa
Udgift 178 Rd. 8 Da forøvrigt Registerede og Wederede Effekter tilsøm-
men i alt til 40 Rd. 3 6 Naar Summen saaledes udgiftes, befindes
gieldende at overstige og Præstens klare Ejnder 31 Rd. 3 2 Hvorefter
den resterende at indkræves imellem Lukmandens og Arvingernes
Landskiøn til Deling, mens Boets Gield Laugt at overstiger
Jordvurdien, skønt at udstandende Fordringer og uden tvivl ikke saa
antiørt, altsaa ikke alle forfundne Registerede og Wederede
Effekter indlagt til Hemmuntes Prioriterede Fordringer saavidt
Handen tilstrækkelig, skiønt dette fand sig ikke begiørligt at
tilføyer samtlige tilstedværende, skønnet Lukmandens Hustrue
som ikke selv er nærværende Arvingernes Vegne andfuldt tilsiøs Vegne, om
de ikke den lagde Bifald og antiørt Udgiftsfor samt som øvrige
skiøtes Behandling nær forrøgte, alle skønnede Fand uegnet
at udsætte, hvorpaa samtlige forrette at nøie med alt hvad
som ovenanførte skiøtes er i alle maader mul
forrøgt, og derøver forsikrede at gaae skiøtet Journal.
Dommen for ikke skiøtes og skrap Deperdemente i alle maa-
ader Kronen og Stadsholds Sachen, og begiærede altsaa at skiøtet i
dag ikke ninder Gen Landmaalt Skiøtes og tilmuldbringes, alt
saa recidere skiøtet Journalen i dag i alle maadelige og Rudelig
Gad skiøtet og tilmuldbragt, som herved gaar ogsaa samtlige ikke skiøtes
og Tekstes. Datum ut supra. – Lauritz Skorbeck.
Lukmandens Hustrue) Saa samtlige Arvingers Vegne ind-
= og skriver som tilsiøs Vegne Jens Pedersen
Som overmandet Vidnelighed Mand underskriv.
ter Oluf Eggersen. Peder Brigsen.

Hiøtte Brev efter Skriften Lauritz Mathiesen Tendatter i Ellenbøll.	Anno 1787 den 9de April, indfandt sig Lauritz Skorbeck fra Wellerup Skoven, som stant Vedkiøbes nor Bekiendtgiørelse for i dag at forretage et tvælig Registering og forefaldende Forretninger efter Skriftemand Lauritz og Hustrue Maren

Tendoattes i Oxenbøll, som skal den 7de April sidst, til Gjældens Betaling af Skifte-Boet mødtagne 2de Vitterligheds Mænd, nemlig Jens Ølgberg og Magens Nielsen begge af Brøndby Oxenbøll, udi Gjældsordenens og forretningens Sag følger. — Enhver skal Boe Lod i Skum.

Ligbordsøe aabne Jord / Dito Kammel / Mangel Sæl med Tillæg / Høy Kammel, 2de Gaalmagers Stack, 1 dito Gaal, 1 Ost Gaal, 1 Stan-Lad, 2de gl: Spæne Bøger, Tønde Ølgl, 1 Ved Stoner, 1 Ost Boutellie, 1 Lille Øgl dito, 1 Lille Salm Kurv, Bjørn Skind, 2de Sacker grøn Løb, 1 grøn Løb, 1 Sager øll Tønde, 1 Stone Øxen-Kloche, Indmanden forlangede Hans Dag, at maatte Beim for Taxant for Ejendeling, hvilket Skifte-Boe er Consenterede, da den ikke var af, for betydning. —

I Gaarden 1 Sager Bolling, 1 Ølge Kar, 1 Øgles Tønde / grøn, 1 Ost Kande, 1 gl: Lift med Kar og Øgne, hvorudi den Ost Kanne Øxenkloche befandtes, samme blev forseglet og Øglene til Skifte-Boet overleverede. — Skifte Boet forespurgte, om det skulde gaa videre eller nu Stillestaaende, om det maatte nøiedes at undgjælde Øxen til gode i nogen Maade, hvortil de svarede? nej at der maatte søges efter Gud om Sprøgsmaal, og der Skifte-Boet da ogsaa Lude nøie nøiedes samme saa blev samme opsat indtil 30de dagen den 25de Maj forestaaende, da ved Commerede igjen skulde indfinde sig. — og saaledes Skifte-Boet dagen forestaaende. Datum ut supra. Skifte-Boet: Indmanden Christen Pedersen Lund, — Com overværende Ind Vitterligheds. J. Erichsen. M. Nielsen. —

Til 30de dagen efter Skiftets den 25de Maj 1781. var der mødt for os Skiftemænd, Vitterligheds Mænd underskrevne Peder Jørgen Kloster, for i dag med hinder af forretninger og overmandelighed Sælgerdommen Skifte, efter Chr: Lund afgjørelse / Ting Mænd Tvendrup for os Oxenbøll; og blev der Indmanden Chr: Lund, forevist som ader Skiftemænd af Skifte-Boet Tilsøgt, om nogen arvinger for i Landet eller andet Sted var, eller en Del, som Lude var den Dødes Kone i nogen Maade pretendere? hvortil blev svaret at ingen nieste nogen, i saa maade nogen Sødsøskende var, der Lude søger at blive arvinger for i Skiftet;

Ikke uformindre Sal Sikkerhed i saa Fald, anbød Skifte-Boet en Tilsøgt 8 Dage efter Konen, der paa de fraværende arvinger 8 Dage, om nogen maatte være, kunde i dag drøftes Boet for med Skiftet,

og det ihu fuldmagt mødte Ingvorg Jørgensdatter af Ørenbølle, som af Hans Jørgen Lykke blev tilfaldt, som af Hans Lykke blev tilfødt, og begge disse Arvinger efter ihu Forbemelte Testators Testamentarisk Disposition og ved da i overensstemmelse af 2den Delingsmand og Arvingers Mænd nemlig Lars Jensen og Mikkel Mikkelsen af Ørenbøll, forfremkom og fremlagde som følger. — Imhu Løsøre Forstod i Huset, 1 Høj bord med Skuffe imellem 2 s., 1 Sammel 8 s., 1 Mangefiel med Stille 8 s., 1 Lys Sammel 2 s., 2 d. Sengemagere Jørgen 4 s., 1 Par Lys 4 s., 2 d. Skalen Bøger 1 s. 8 s., Enlige Tøjlen med Bøs 8 s., 1 Par Sporer 2 s., 2 d. Dørk Flaske 4 s., 3 d. Jernskeer af 2 d. Sølv Gryn Løber 2 s., 1 gryde 2 s., 1 Lage øll Ståle 2 s., Hiehn Stoel 8 s., 1 Kaffe Ske og 1 Bøsse 4 s. Dage Klokke 1 paa Øengen. Som ihu Fattige Enkemand forlangte, moste Leiing i Huset, da Fand vi nødvendig forlangende med Jens Degn Reverents at lagge paa, Fejlskiftet og anfore Tillig. — Paa Dat: Konnes Ejendom og Gaard blev. — 1 Brøn Vadmels fiærfullet Kiøl 5 s., 1 Dørk Vadmels Dito 3 s., 1 Brøn Dito Kiøl 4 s. 4 s., 1 Dørk Dito Kiøl 4 s. 4 s., 1 Bloes Vadmels Lifs 4 s. 4 s., 1 Dørk Kribet Kiøl 4 s., 4 s. Dørk Skømpe 4 s., 2 pr. gl. Dito Vandskø 8 s., 1 Kattun Dørk mæsse 8 s., 2 gl. Bloegarns Dørke 4 s., 2 Sømper Dito Dørk 8 s., 1 Bloes Forklæde 4 s. 8 s., 1 Hiehn Tøi 8 s. Verdi. 1 Dørk Bandpinde 8 s. 4 Smaa Gøkleder 2 s., 1 Bloes Køkleder 8 s., 2 pr. gl. Lemer 8 s., 2 d. gl. Dørk Tøi 8 s., 1 pr Smaa Vandker 6 s., 3 d. Lærred 10 s. — I Kiøkkenet, Jandker, 1 Lage Dukke 8 s., 1 Hue Kar 4 s., 1 Hiehn gl. Dito 4 s., 1 Bøgel Spand 8 s., 1 Hiehn Jand Spand 8 s., 1 Jern Tøkemme 4 s., 1 gryde og 1 Kaiing 2 s., 3 d. gl. Lød 8 s., 1 Høvl og 1 gnab 10 s. — Hvad der saaledes Jørgen Enkemandens Jom eh andre Tilstedværende tilhørte; om noget nærmere end i Jnuft, ellers Forlod Jørgen Tilgjemte, som dette Komme til Indkøst? Jnventarie de samtlige Jaarende er ej at nøie maar i nogen maade, nu som nu allerede er andført. — Altsaa bedragende sig ihu fattige Testators Indkøst sig til Ød. 4 s. 14 s.; Dernæst anførte følgende Udgifter og Præstationer som Testator-Jnuftes som begravelse i meddelig Stand, blev anført at ville Beløbe til sammen nogenlunde Reparation-Taxa som: — 2 Kjøller Kubik 12 Alen: til Brænde og 4 Dagstolper à 15 Mk er 5 Rd. 2 a; 5 lbs Tag til Tækning à 4 s. 6 Rd. 5 s., Ved sammen arbeide at i Landsby med Lønmanden og Tømmerne paa Egne Kost, blev anført at ville koste i alt 2 Rd. 2 s. — Paa Dem Jørgen Degns blev fordret for Reisemuel Extra-Skatte efter Degns Reskontre-Dom til 1. Maj 1811: i alt 5 Rd. 2 s. 4 Skilling Sølv, Dørk Dampolet paa Papir til Skifte Brevet 4 s. 8 s. For Skifte Brevet paa Dørk Papir at gjøre ren Skrivet à 3 s. 1 Rd. 4 s. — og nærmere efter Testators Testamentarisk Disposition forlangende ikke. —

Summa Udgift 8 Rd. 4 s. 8 s. Naar Indtægten som er 6 Rd. 2 s. 14 s. medfører Saamed Udgift Balancen, bestaaende Arvingernes Gjeld at overstige og søgjer blive 12 Rd. 4 s. 10 s., hvorefter ihu Executoren, at indtil Klarer til nogen Deling, uden Gjeldens og de Prioriterede Fordringer, laugt at overstige ihu anførte Indkøst, altsaa blev alle Jørfaldne Registerede og Vederlaade Effekter indlagt til Dampskibets andførte og Prioriterede

forskrevne, saasnart Lunds tilstede; og forkrancke ny Skatter
end hun paaleger, at ikkun sådan Tønder med Korn og Rug, om gand
August agre at medbringe samme; og ikke at indgive paa forskjøn-
gende Sande mænd med ikke skjult at forende i nogen Maader,
saa klage ikke Jordegods skjøde den saaledes i Rug Skatte og til
nedbragt, som forrend ikke mere gamle tilkaare og Bøndfro
Datum u. Supra. Paa Klausgårds Vegne som Fuldmægtig
Anders Korbek. Forkrancke Ch: Lund.
Som tilsyn Borgere paa de fremmedes Vegne
om nogen er til, ikke Kjærr - J. Pedersen
Som overværende Vitterlighed og Vidnesbyrd med ikke
Kjærr L: Hansen. Mikel Mikkelsen

Skifte-Brev.
efter
afgj: Peder Jørgensen
paa
Kjøn.

Anno 1781 den 20de Feb., forestaaet
Ole Jakobsen med blanke Bedemænd, ind-
faldsfø Lauritz Korbek fra Weiterslev
Kloster, for i dag at forretning og tænke
gjøre og Forfølgelsens Fortsætning,
efter afgj: Enke Jørgen paa Kjøn, og til den Lund, fra ved Skifte
Lotten med dag d. 2den. Vidnesbyrd og Vitterlighed mand,
nemlig Enke Jensen og Jørgen Christensen begge fra ej Kjøn
tillige med den for for Lunden udsatte Langedage andre
Efterskifte fra af Byen, udi hvis overværelse er forre-
taget og forrettet som følger. — Enke Søren Bøgskov i Kjøn
1 fuld Bondgaa Aabenstand, 1 dito Kammene, 3 fuld Kanke,
1 Spinde-
Rokke, 1 dito, 1 Kvæn ung i Paliteral, 1 Sidevogn, 1 Jern Takkelvogn,
1 Gibbel, 1 Palme Bog, 1 Ødeg Bog, 1 fuld Sengestad, Dænge-Klokke, 1 Lød-
skibet Almindelige dito, 1 Bloegaards Lagen, 2de Lagede Sengeunder,
1 dito, 1 Sølvklokke, Paa en Ødeg. 1 grønt skibet Vadmels overdækning,
1 Bloegaards Lagen, 1 Lødskibet underlig, 1 blaa Sølvklokke, 2de grønt
1 skibet Enke, 1 Drengelig dito, 1 grønt Sølvklokke, 1 Kjøn med
Lamm og Nøgle, 1 fuld Stak, 1 gr: Morgen Kjøl Tøjer, 6 fl: Jern
Tallerkener, 2de Lam Lænker, Mangel Fiol med Stille, 1 Fuld
Bord med Ford, — I Ølsker Kammeret. 1 fuld Bord paa Ford, 1 Stol,
1 Lage øll Tønde, 2de ankers, 2de ½ ankers, 1 mindre dito,
1 Jærsper Kar, 1 Lett Kjøl, 1 Jern Torford, 1 Salt Tønde, 1 Sandtønde,
1 Lage Kar, 1 dito, 1 gl: Kjøl, 1 gl: Kjøl uden Kar, 1 bindfø-
1 Vagns Kar, 1 gl: Tønde, — I Kjøkkenet. 1 Jern grønt 3 fuld
Gryde, 1 Sider Tønde, 1 gr: Gnoman i Bøg, 1 ild Kjøkken,
1 Kjøl, 1 Ter ford, 6 Bøge Stænglinger, 2 Lidet Stænglinger,
1 gow, 2 Dobber, 1 Fuldkar Stale, 3 fl: Ølsmaad, 1 Jøm,
1 skibet Øl Tilsmaad uden Jøm, 1 Øldgaar, 2 fl: Øgemaad, 1 fl: Øvelsmaad,

50 Tønde Land, 2 Ds. Lunger Hegnede Haver, 1 Sk. Fald Hø, 2 Pd. Tørv Broer, 10 Pd. Langlag, 2 Sk. Smalt Hø, 700 Fald Broer, 1/5 Fan-Blad, 1/2 Bilsmaad Blad, 2 Ds. Rug, 9 Fan, 1 Gras, Ingvard Hjelt-Lehn forfølger sig saa rigtig til Tals udenrum, om nøiagtig nok som Lund, Egiskens og Lommes Tabom til rigtig i regne maade, Imoxtil ei Skarvs Familie? nej at naar mange mænd af Lund vanfænger er; og den Lehn angaar jo at have Langsomelig, saa Lund Hjelt-Lehn er indtil nogen Tid til 30te dage Folhes, men Jammer Krone, og det Lehn igaar er Lennon Tast af Imuhs Brøstel Dag, til Fuldkom Lund Hjelt imuhs optøbt Landmænd; og saaledes Hjelt ihuus dage Forretning. Datum at Fyra Lauritz Mortbek, som andagen Langmoger for Lehn imuhs Lunge Dom om vernaarnæk til Vitterligt imuhs Tiere.

N. Christensen.

P. Jensen. J. Christensen.

Anno 1787 den 29de Maij, indfant sig ofte gas i det Tabom Fald nogligen Anders Mortbek fra Westerris Ploiser, for med mærker i dag at forelage ikke Hjelt, efter forbemt. afgl. Peder Jørgensen paa Røn, da Jens Scharlach Lehn nu for Lost Sicke Jar giort Brøstel, i dette Tab med bemt. Jørnter Pal. afsiddig Mand, og indkommen med en Søn og arving nemlig Peder Pedersen, paa Grund regen mas mødt i dag for med Hjelt, som Forrigende den Pal. Mands Broder Christen Tofte, Bonnik fra paa Røn, som af Hjelt-Lehn Ders Tilfald, at bopagt ihuus Jens Mjøndlings Enke og Barn, saaledes som Jord i sin Tid nøi ner unfraveelig; og paa Lehnes Vegne som Langsdage den unfatt ancher Christensen fra i B., man da Jørnter i dag mas Jammes ellers Tilstede, saa blev paa Jens Vegne med Lagen Søren Lau af Øster-agger, som Tilstaberrende for med Hjelt.

Og er da i overensstemmelse af 2den Tilbagens Vaiterlig Lands og Vaadesinge maad, nemlig Jens Bjerre og Jens Raldsmus, begge fra i Ræn. 1 Stk Bordpaa Sord 7 Sk. 1 Hammel 6 Sk. 1 Ko Lagnsfail 4 Sk. 2 Sk. Dito 8 Sk. 1 Bloo Maglet Hjenk 1 Rd. 1. 2 Sammen Slag Vedt Sauteral 6 Rd. 1 Fan Pakhelm 8 Rd. 1 Sr. Rocke 4 Sk. 1 Lihn Tobber Krage 8 Sk. 1 Bibbel 4 Sk. 1 Ske-mu Rog 4 Sk. 1 Lauder 4 Sk. Røger 4 Sk. 1 Ko Morbar 4 Sk. 10 Sk. Lang Dalm 8 Sk. 1 Sige Rønsk 4 Sk. Fan anden Ræn. 1 Lang Kiøb bord 3 Sk. 2 Ds. Drink-Lochs 2 Sk. 1 Bloo Maglet Hab 4 8 Sk. 1 Dito Korn 4 Sk. 1 Ønn Maglet Ræn 4 8 Sk. 1 Sige Ræn 4 8 Sk. 1 Sagn 4 Sk. 1 Sr. Mæsing Lysstage 2 Sk. 1 Sr. Spidt Glas 8 Sk. 1 Sr. Ruds Glas 10 Sk. 1 Mangel Jærn med Stalle 2 Sk. 2 Ds. Ihun Lænke 4 Sk. 1 Sa-mu Øxe i samme Ræn. Dennes Inventar ab mere i alt af Øster 1 Rd. 2 Sk. En anden Øxe i samme Ræn; samme Inventar af Øster 1 Rd. 2 Sk. 1 Karl a 4 8 Sk. 1 Lihn bord 4 Sk. 1 Gunard 1 Fan Kanford 3 Sk. 1 Lagerlaad Tal all 4 8 Sk. 2 Ds. Fald anden 6 8 Sk. 2 Ds. Fnal anden 2 Sk. 1 Sigd Øl med Gram 1 Rd. 1 Pd. Tørv Krage 4 Sk. 8 Sk. 8 Pd. Smaae Krage 3 Sk. 8 Pd. Fald Krage 3 Sk. 1 Sk. Sand med 2 Sk. 1 Lunger Hegnede Haver 3 Sk. 1 all Lage 2 Sk. 1 Dito 4 8 Sk. 1 Dito med Ihun Baand 2 Sk. 8 Sk. 1 gl. Dito i ihun Baand 8 Sk. 1 Drams Lag 8 Sk. 1 gl. Hjelt-Lehn Lag 1 Rd. 1 nyt Lag Land 4 8 Sk. 2 Sk. Smalt Hø 8 Sk. 1 Sørter Krage 2 Sk. 1 Sk. Hjelt med 4 Sk. 1 8 Øl med 3 Rd. 1/2 Øl med Blad 3 Rd. 1/2 Jordbad 1 Rd. 2 Sk. 1 Bloo Maglet Hjelt med Lag og Røgne 1 Rd. 4 Sk. som samtlige forfølget og fraflaae ibrigt, Datum den Pal. Mands gang. Lehn. 1 Lad Klokke Krage 4 Sk. 1 Bloo 1 Radmaler Dito 4 Sk. 1 Flonellen Dito 2 Sk. 1 Bloo Klokke Dito 2 Sk.

1 Klaas 4 Pad mals Krøger med 3 Kuppers 3 ß: 1 pr: Dito Bøgers 4 ß, 1 pr: Brøns Lerdes Dito 6 ß 1 Dito Krøger 3 ß: 1 pr: gl: Klaas Bøgers 4 ß: 1 gl: Klaas Krøger 8 ß, 1 Jørnd 4 Pad mals Krøger 4 ß: 1 Dito Klaas Bøsh=ling 6 ß 1 gammel jaa ans Dito 2 ß:, 1 pr: Christians Bøgers 8 ß: — 1 gl: Jacobsen 8 ß: 2 pr: Brøns Krømpers 4 ß: 1 Callemanskes Krøger med Øldkup=pers 2 ß: 1 ilche Damaskes Dito med Dito Kuppers 2 ß: 4 ß: 1 Brøns Lerdes Krøger med Bøgers 8 ß: 2 Skiorts 2 ß: 2 Brøns Jørs Lerdes 2 ß: 1 pr: Øles Kongsdorfs 6 Skes 1 ß: 4 ß: 1 Sæt Kuppers indlagt i Øl 2 ß: 8 ß: 1 pr: Øles Skaftes Kaas 2 ß:, I Kiøbkunst. 1 gl: Fru Gøsch 2 ß: 1 pr: Gardiner i Ging 3 ß: 1 Fru Kamk 6 Skes 12 ß: 1 Jed Lemmes 6 ß: I Spanskes 8 ß: 1 Skaw Tøns 2 ß:. I Vedgøtsk. 4 gl: Jaardinger 4 ß: 2 gl: Jaardinger 6 ß: 2 ß: Dobbers med Skinger 12 ß: 1 Gnie 4 ß: 1 gl: Jørlaa med Skaw 4 ß: 1 gl: øred Kaller 4 ß: Oxekiøt, 1 Oxe Kød 5 ß: 1 Oxebrøst Dito 5 ß:, 8 Faar med Klammes á 4 ß 5 ß: 1 Oxiin 5 ß:, Vanskes Skaw, saakaldes Skjørbundsmads, saavel Lørdag med Søndag, som Mandag andet Morgenkaffe, og øvrige Skjørbundsmads af Skjørt. dette Skjørbugt, om nogen nielsk nærker i nogen maade, eller sig af Gud Navn Navnes Land, ad andgang, skuns Skibet Skjørbugt ad Bergen, da nu saadanes nielle angaa? mau ingen ofte saadan Foor=spørsel nielsk nærker i nogen Maade ad andgang, mau=dan ved Gnie ond Jørk ꝛc, Bekrøgen sig de Skibsmes Jørder Marsk og Indkøbsfig i alt til Bange 75 ß: 4 ß 12 ß:, Vanskes Skaw forlagt skuns Skibets Udgift og Bekøbning, som ved Gnie=sens Bøsfaldsfigud, Rough: Skatte med nærker, saasom: — Skjørbugs Reparation Skes ond Jørk, ad nielle Skjørs nødvendig: Skjørbugs Jørsk og Jørkjørsk, 14 Skes Tøy, á Skes 7 ß — 10 ß: 2 ß — 1 Kjøls Skibsbrød 12 ß, og 1 Kjøls Jørdbrød 12 ß: 8 ß:, Kaas dette agnes og Skoen om Jørsk, andnes i alt 5 ß: 2 ß:, For det øvrige andskaffes ad i Kaud=Sted, med Emmaasaadud, Kaffe og Øjøn for Jørm Skib, nil i øvrigt Last 0 ß: 2 ß:, Jørdsk engaas ad Gaas ond Kaud paa Jørdsk Ad Mands Bekjømmelse og Jørsøgd, i alt 14 ß:, Jørvaimad Jørn ofte Kaffe ajske Kiøgs Jørmand med 1 ß:, Paa Klamsjørsk af Engens Klaas, Jørdsk for Cleitemands Extra=Skatte for sidste Bartolomæi=dag Skil Mai Maaneds udgang 5 ß: 2 ß: 8 ß:, Skjørbugs Bekjømmelse saasom: — 1 Sark Skuyslers Papiir til Skjørbugs Brød 3 ß:, Skjørbugs Brød for raaghes ad Skiøg paa 4 Sark Papiir, á Sarkes ofte Kaffe 3 ß: ꝛc 2 ß:, for 2 Sk: skjørs til Skibets og Gastes unmage 5 ß: 2 ß: —, Summa Udgifts 65 ß: — 8 ß: Naar Indkøbet som ved 75 ß: 2 ß 12 ß:, med forannaadnes Udgifts Balancens som ved 65 ß: — 8 ß: Skiøgs Bekjømmelse 8 ß: 2 ß 4 ß: Skeep Skibsommen Jørsk ikke Skibs Bort, men saavel Jørsk som Kaffe Jørdsk, ad skuns Jørsk til Kommende Jørs Bor,

maatte Hanfalt til Huuset ihmøtelage (er intet Øl) af Bonden; alt saa til denne
nye Armænds Peder Pedersen i alt 8rd. 5ß. 4d., som ey Bonden Dagsed nøy
O Gricke Enger blaiser Koenude Jas i Bonden, indtil Drengen opnaar den Alder af
Lemme, Hans Jannus Land modtager, den Bonden det Land beholder af saa gode
omstendigheder, at Jannus ved Land betaler; midlertid blaiser den Jas i
Ørsbøne Tinamde Jens Rødkilgaard, saa vide som inde Bandt for Brugt 8rd.
5ß. 4d., som ey maa af Huset følge, forinden omme: Aarets Gast er
fom mell udbetalt. — Er Øl at da ingen paa Skifte-dømmes 3de Sinde
Huset forspørgsel, Hvorfor mænd ved ekte Skifter af Giøder, i nogen
Maade, uden alle Gaeldende af nøy med alt Gods som Forfent
er, i alle maader vel fornøyet, saa er ekte Skifte da Gaeldende i dag
Hermed slutt og Tilendebragt. Datum Skøn ut supra.

Som Laugmand paa Hans Nygaus vegne underskriver,
P. Hostbro.

S. Tøgersen Lau.

Som Formænd for Armændene Peder Pedersen, underskriver for Sidste
Oldeg Christen Tofft.

Som overværende Vitterligheds og Mænderings mand.
J. Pierre. J. Kaldberg.

Afskeed.
fra
Niels Gammelbye
i
Grønnerup.

N. 1. Ottende Fire Gilderes. Kiendes jeg undertegnede Niels
1781. Gammelbye i Grønnerup, er ved denne min skiftelige afskeed, Vitterligt gjør, at jeg paa min
Hustrues Anne Jensdatters Vegne, ingen Aarsrellen Aarsbeat i vegne maatte forlange efter hendes Fader,
Oels Peder Jidsel Jensdatter, Jens Bondrups Hustrues paa Tofft, som ved Døden er af-
gangen, men giøres for min Deel ogsaa hendes Fostejer Charlaches Lønning, til Gutkamaeden Dnr. Jens Bondrup, ikke
min Tilfalde ihøyer, ikke nu ellers i Fremtiden. Og vil jeg altsaa ved
dette mit Lovlige afskeed, saa vel Øver- Formænd som Dnr. Gutkamand, for mig og mine Arvinger, Hans
ved bøilig og Fuldrolig Godtgjørelse i alle ophørende maader,
og er mere ikke mindst udgjørende afskeed, noget Fordrd tilfinde, til Enger Lønn og Protocollens ikke vegne Vidende,
dog ellers arvingerne ikke om at gjøre. — Datum Grønnerup den 26de
April 1781. Niels Sørensen Gammelbye.

Afskeed.
fra
Kristen Jensen
i
Tygstrup i Østerris
Bogn. —

N. 1. Ottende Fire Gilderes. Kiendes jeg undertegnede Kri-
1781. sten Jensen af Østerris Bogn i Tygstrup Sogn, er ved denne min skiftelige afskeed Vitterligt gjør, at jeg
paa min og mine Arvingers Vegne, ingen Aarsrellen Aarsbeat forlange, efter min Ods: Fader Jidsel Jensdatters
Jens Bondrups Hustrues paa Tofft, som ved Døden er af-
gangen, men giøres for min Deel ogsaa hendes Fostejer Charlaches Løn til Gutkamaeden Dnr. Jens Bondrup, ikke
min Tilfalde ihøyer, ikke nu ellers i Fremtiden; Og vil jeg altsaa
ved dette mit Lovlige afskeed, saa vel Øver- Formænd som Dnr. Gutkamand, for mig og mine Arvinger, Hans
ved bøilig og Fuldrolig Godtgjørelse i alle ophørende maader.
og er mere ikke mindst udgjørende afskeed, noget Fordrd tilfinde,
til Enger Lønn og Protocollens ikke vegne Vidende, ikke nogen Vanskel, men ellers
arvingerne ikke om at gjøre. Datum Tygstrup den 10de April 1781. Kr. Jensen.

Afstand.
Fra
Niels Jensen
af
Wøsterbye i Westerøy Sogn.

N. 1. Steinder Kirr Skillinger. Siunchs for mig ubestemte
Anno 1787 Niels Jensen af Westerøy Sogn i Westerbye
er ved chuus min Hustrues afskaal Skikkelig
gjort, ab jeg gjennem min og mine Arvingers Vegne, ingen
der ellers derpaa Ret i nogen maade forlanger, efter min
Dat. Søster Fidsel Jensdatter, Jens Bondes Enke paa Tofts
Sæter ved Skiehn er afgangen, men gjerne for mig saa vidt
overlaaden Jenches Fattige Skrøbelighed Tilstand Tage Jens Bon-
des Enke, som min Tilkaldte efterfølger, under nu ellers i Liiehn, Ele eil jeg
al Gjæld ved ehte min Hustrues afskaal, saa jeg saaledes Ihre Formænd
om dem. Indkrævede, for mig og mine Arvinger, ved Skriftlig og Taukelig
Jeglehn i alle og enhvers maade; og maaes efter min Hustrues indgangne af-
skaal, naar forgjæld efterlevede, til Tinge Lensmand og Protokollerer, inden
nogen Frøste mig ellers arvinger skaal at gjøre. Dato Westerbye
den 26 April 1787. N. Jensen. —

Skifte-Brev
efter
afdøde Christen Peder-
sen Ninne i Øster-
øy gjord.

Anno 1787 den 22. Mai, indfandt sig for
Os, efter Jacobs Family Ordre, efter afdøde
Christen Pedersen Ninne i Øster-øyen, Sneed-
redtjenende Ane Kristoffersdatter fra Westerøy Skøiter,
for i den ved forstaaende afdøde Skifte og Arvelov
efter foranførte Regjeringens Resolution, efter
Ihre Mand, afdøde Christen Ninne, imellem sammen Efterlevede Enke Christen
Lassdatter paa den ene, og efter i Aegteskab sammen avlede Børn
og nærmeste Arvinger paa den anden Side, som er: Anders Christen-
datter 16 aar gl., Ole Christen Tømmerhuus og
Øster-Øyen, den Paa Mandens Grund Peder Pedersen af Nordre
Aalesund, og paa Enkens Vegne antraadte sig som Lensmand
Peder Lars af ehnt Øster-øyen. Og blev der i overensstemmelse
af 2de tilbagegjorte Vitterligheder og Vidnesbyrd Mand, ved samtlige Enke
Lars Lensmand og Skriver Andersen tilstede af ehnt. Øster-øyen, forefun-
den og fornøiet som følger: — Paa den Efterlevede Boskab i
Øiene: 1 Stuk Ryg- og Sidefl. 2d., 3de gl. Koe Kalv 48 s., 1 Brand
Ungkalv 4 s., 1 gl. Ihrim 4 s., 1 Sølv Koe 2 s., 1 Gjem-Binder 2 s., 1 Gjemt
Ihrim 48 s., 4 Gjem Fuurli 8 s., 2 Dexin Koe Kalbskinn 3 s., 1 Ringe
og Gjem Kjeng 8 s., 4de gl. Bøtter 10 s., Paa Gjemet 1 Stuk Ryg
12 s., 2de Ryg Firadinger 10 s., 2de gl. Gjem Ruhn 12 s., 1 Galne
Lot 2 s., 200 Kjem Rugs 4 s., 1 gl. Ryg Tørfisk 8 s., 1 Rogskinn 48 s.,
800 Gjem Rugs 2 s., 1 Stk Stjø Vaand 2 s., 2 Stk gl. Gjem Vaand 48 s., 2de
Gjeld-Gjem 3d. 2 s., 2de Kober til Hulle 4 s., 2de gl. Ryg Firadinger og
2de Ryg 4 s. 6 s., Paa en Pong i Øiene. Gjemmes der saa vidt, som
Skiftet i det ene og andet Vestre-Lø 2 s., efter Pedersens Gjem Redskab:
2de gl. Vaadmands Øxer 48 s., 1 Gjem-Grave Ryg 2 s. 8 s., 2de gl.
Grave Skovøxer 8 s., 4 øvrige Gamle Redskab, som ikke gjøres Skiftet i
Kongens Kommisk for den Pedersens Arvinge og Gjem-Kommendeurs Mæglerens
Vidnesbyrd. 1 gl. Jern Gryde Lemme 2 s., 7 gjem Graaten og 2de Lerrier
Vand ved for 2de 3 s., ikke saa den Gjemleige Gaarde-Arvinge at
1 Ryk Lerret kjøbt, som gjøres gjem den Gjem Skiftet
og Kommer Ihrem Gjem Gjeldsfri, enten i Gjeldsaar, eller andre maade.

[illegible]

[illegible]

[illegible]

maatte det Ringe Tøi og Protocollered, hvor navne Vaarne skiøt ellers Anmerkninger skiøm at giøre. — Datum Skelskiør den 28de Juni 1787. —

Schou madsen. —

Afskeed. Hans Claus Christensen. Ved gaar Orum.	Nr. 1. Juni Sitre Skillsmisse. Reimbo Jørg Jacobsen 1787. Hans Claus Christensen, Borger i Orum Byen, er med Skiøn mein Hustrues Afskeed Viitterligt giøt; at hun gaar min og mins Arvingers Bryst, ingen Arv eller Arve-Part i nogen maade forlanger efter min Kiære Broder Anne Jensen, Karlo Nordsø og hun i Vesterbye i Vesterris Sogn, som mit med døden er afgangen, maa hun ingen for min skyld skuldig Gombo Tøiskiør Skiøldskiøtsbo, hvis hun min Arvingers Fadre inden min eller Arvingers Skiøldes skiøt for i nogen maade; Det gik jeg af Haand, med det mit Laglige Aftaleed, hvor, saavel som Ægtemandens Søn Jørgen min Kiære Skiøn Faders, med Boiles og Landfoets Foeden i alle de Kanteige maatte gaa af den mit indsiøm Afskeed, naar for yde Skimbo, maatte det Ringe Tøi og Protocollered inden nogen Vaarne mig eller Arvingers skiøm at giøre. — Datum Orum den 28de Juni 1787. —

Claus Christensen. —

Skiøde-Breev efter Anders Jørgensen af Hjørring Lidse Jensdatter i Frankrig	Anno 1787 den 25de Juni, indkaldt til det 30te slags Jacobs fra ikke Hr. Jørgen Anders Jørgensen af Hjørring i Frankrig, paa sin Kiæres Fødselsdag og Vidnesbyrd for Etats-raad Madsen til Hamlunt Vesterris Clauer og Claus Pedersen, begge Bygns Anders Kortbæk Grabrødt-Vesterris Clauer, for at slag afgaarskags Registering og Vurdering til Skiøde paa efterfølgende Hiøst og Sproling, efter bemt. Anders Jørgensens afgiørelse Hustrue Lidse Jensdatter, imellem Ægtemanden paa Skiøde, og dens ildgyldige Fabiemandsbrødre Jørgen og Arvingers paa den ene Side, nemlig: Søren Andersen, i Dem Maar, i Ægteskab Maren Andersdatter saa gammel; Paa Enkens Vegne, mand med Hiøst-Arbeiderne og Møde den Formøinden, nemlig Søren Larsen og Maren Jørgensdatter Søren Andersen Bygns, og Lars Madsen og Kjøbiet paa Ægteskab Maren Anders Datter Bygns; Enkelte Rochmandsbo Formøinden, begge af Hiøst-Arbeiderne Lidsgaarde af Broagaarde Sogns Myndlinges Kaar og Ord Skaldsbo, som de i fin Kiøb til Oberdanfaldig. — og rettere underskrevne af 2de medlagne Vitterligheder og Vurderingsmænd nemlig Jens Christensen og Christen Nielsen begge af bemt. Frankrig Landsbyer og Landsbyer Skiøde: —

Anders Jørgens Gestab i Skiøde. —

Lag Bord paa 3 d.	Jørgen Lagnum	4: Tøi: Lagnum Tøi	2 d. 3 gg Jørgensbrødre	6 d.
96 Jern Sengestade	2 d.	Sølvin Dørs Cron Dørs	1 d. 80 d.	Rød
Kaupath	3 d.	Cistern med Bank	2 d.	Lang og 3 d. Hundrede Sølvrokken

[illegible]

[illegible]

[illegible]

Tiendegt, om kærhen med som Ekstra Udgiftens, og Samme Stregbom
det Indtægt, som jeg det Gmad Navn nemmes Land, indtil e navn Mand
indkaster, Ihr ikke nu, udelaant ville dagiv? Jeg er ikke Ihr Kommis Ka-
pel: vi ab Kirch Manor, und Ingen nu alleinnel ausfart vrs.-
Udregnes jeg ikke Ihrlig Stregbom Mads Indtægt jeg i det Lie
ske Summa 22 rd. 3 ß. 8 d. Jeremias Andersen ikke Stregbom
Udgift og Besmoring, som gaarskes og Huusmænd Bestaldinger
Besprænges udlagte Reiterende Kongl. Hattemænd under, samsam:
/ 8 Hygfeld. - Udgiftes Huset bergaaet at vilde Ordentlie kommes
til en Lønel Reparation og ikkun sattes. - Ikjeldte Fabrikt Bal.
Lie Birker, Brun og Linger, samt Cogtuing, a 5 rd. 3 ß. r. 11 rd.
3 Kjeldre Cubren Rag Lie Brande, Vogskolger og Stauna a 3 rd. 2 ß. r. 10 rd.
8 Cos Lag a 1 rd. r. 8 rd. 8 Vogsaunn Ninn a 10 ß. r. 3 ß. Lie La Kongl.
Mangler 3 Kjeldre Kiile a 2 rd. r. 6 rd. / Forsamme Kjøbrigt at Fattrotn
med Lemmer Mand, Tokker og Bjørn gaa Gjen Kort, bemeldte Ut
Hill Rath i alt 7 rd. 4 ß. Laiin og Skaeskjøn ulicirtre Kjøgt,
Kjeldre 5 Cos Lag a 1 rd. r. 5 rd. 1/2 Kjeldre Cabbrot Lie Lie Klim Brunn Cogtuing
5 rd. 2 ß. 8 d. 2 Kjeldre Cubrelt ditto Lie Skeg-Linnen, Kaur og Gjenstaa
a 3 rd. 7 ß. r. 6 rd. 4 ß. / Kjeldre Sieve Lie Vang-Juus og Kjøre 2 rd. 5 ß.
Lauge Ovnn a 6 r. 1 ß. 4 d. Forsamme Kjøbrigt at Fattrotn med Lemmer med
Tokker og Bjørn gaa Gjen Kort berne Kiøgt Kaupt at Kirke
Kort 5 rd. 4 ß. I Besætningen Lie Gaarsen: - Gaarsen som Laar for
Jordskorn 7 Lø. 2 Kjeldre Kiøbnes i Koeys Besordninger / Kopmanding
Gang Bolt ut Gnes Lø. Jordskorn, som Kiøres 7 Bolter a 4 ß. r. 1 rd.
Lie Bortlaggnes 1 rd. r. 98 rd. / Kopmanding Besengnes Vogn med Hjuul
Lejer og Stengers med Lemmer Lie Kreds 20 rd. / Mog- Vogn med Kiere
8 rd. / Gang med Jern og Skott Lie 4 Bolter 4 rd. / Gjen Lauter Jærnet 2 rd.
/ Ditto Lingers 1 rd. - I Kongelig Skatter: - Som jeg Lieberts Vogns
Sen Kapitel Kar Reiterend Kongl. Skatter, ikke Vedkommer Lagnes
Vellanto-Skam Lie 1. Maj 1781 i alt - 88 rd. 5 ß. 4 d. Reiterende Landjeg
Lie Martini 1780, ikke Kreuth Reiterdt - Korn 21 rd. 4 ß. Fuldmuurkn Stugen
ikke Kiøbes Kuponet ydes Gaas Dale, Kaaros Bygmarch og Gnesfordi Lie 8 rd.
Kroken Augum det mors Dank Kjeldrig Lie Gnesten Kaffen i Stand ringe
5 rd. Lie Fuld Sommer mand i Frankrig 2 rd. Kiøbt Bekostning samsam:
3 rd. ark Vrag ek Papiir Lie Skift Brant a 24 ß. r. 4 ß. 8 d. Skift Brant
som vagtes ut Kiøbes gaa Ark Papiir, a Ark Lie Skriver Salario 3 ß. r. 2 d.
og Kjøbes i Stæder Vrs Dorte Kathrine Omtanlige Ihr Kostaagnes indtæ-
Summa Udgift 332 rd. 4 ß. 2 d. Naar Indtægten Udstaaer Kon-
vagnes, som er - 122 - 3 - 8 - ovenfaaer Udgiften og Vrs Dorte
Besmoring i alt Skaer 209 rd. 3 ß. 6 d. ay Kjøbrmd Vrs
Dorte Omtanlige Gnes, med Ihrnes giorte Balance aar Indtægt
og Udgift, Expires ikke indtet Land Skiøn Lie Ihrling Kunstem
Enkemanden og Gaus hemjnelige Børn og Arvinger / Mon
Barns Gjeld og Besmoring Laugt at omvalte. Indtægten

Lie kiøb skiøde, alle forpligtelser, legislede og stående Effecter og Creditorernes Mulighed til Fordelte Præcisende Kontinuer, saa vidt
Huset kan strække, med de ovenfor angivne Good Handler indbetalinger
Hiertil Arbeide fandt Sig Vennerne Overbyrdet det Kiøbers samtlige Kiøbes
Mennesk 3de. Fandt samme Entrumerne saa vel gode Pantenes som
andre. Formøden den Vennes den Mandes Quittage, Udlæg
med Vennernes Beføyede Mage forundsiøe, ved den Kiøbes Forhøyet
afskriftes og Indsendes, vil da med Forhaabende Mieth skiøn kommer?
Hvorfor de samtlige Vennerne, de Vore med de Fiis som Mieth
ved Hiøb Beføyerne afskiøbe, ere Forvøgt; Alt saa er det
samtlige Hiøb Ola Paulsen i Vang Fremmed Hiøbet og Lærnechgaard
Jan Jørgen Sieche mon Hoeders Sieche Kiøbs Dag Vaar og Bekostning.
Datum ut supra. Den Fraskrevne Bygn

Ole Eckmand — Niels Korbeck

Andrew Cogsche

Jens Pedersen Bygn, Jan Pedersen Koch Kiøbe

Niels Larsen Klaarup — Mauritz Hoiblier

Jan Christensen Kiøbe Eigder og Lodseiers Mand

Jens Pedersen — Christen Kiøbe

Skifte Brev
efter
Morten Bagger og
Hustrue Kirsten
Mortensdaatter
i Westerbye.

Anno 1781 den 6te Juni, indfandt sig, med og som ved Vedfaldet fra Storgaard paa Ebeltoft blev indkiøbt, paa Skifte forvalter
Hans Højedle Velbaarne Hr. Etatsraad de Moldrup Sander
Bagen, Laurits Korbek fra Westervig Øster, for Ere i Storm
Dømt, og ved formelagt Registering og Forsegling, de Boe
i sin eied paafølgende Skifte og Deling efter Morten Bag
gers afgangne Hustrue Kirsten Mortensdaatter i Westerbye, som
i aar den Dødnes er afgangen. Og var da ved denne
Forretning nærværende Lærkmanden Hans Morten
Bager, tillignemed 2de Retsagne Boskiøbere Mænd, nemlig Jens Laursen og
Ole Kiøgaard begge af Westerbye, hvorda den forfundne og forrettede Sam
Skifte under, 2de Ere Stoele, 2 Stue Tallerkener, 2 Stue Fad, 4de Ratmas
Jer Fade, 2 dito Kaffe, 1 Sort Gryde, Sengeklader, 2de gl. Overdiøgs Dyne
1 dito Graa Hvand Fuld, 1 gl. dito, 1 Madmaal Øyes Klæde, Mangepine med Ersille, 1 Klæ
de, 1 Seld, 1 Ske, — 1 Seiz med Laar og Flogne, 1 Hvand Jern Saf. Tøiens Gang, Tealer
1 Messing Lysstage, 1 Klar Glas, 1 Kiøb Glas, 1 Øxe, Skiøttenes, 1 Fuge Tar
1 Fur Spand, 1 dito Spand, 1 Jed Klemme, 1 Øx, 1 Sang, 1 Tov, 3 Saar, 2 Hamme
Hvor som Kiøbes i vogn Mand? Hvorfor de Spaanda Nej, er at Boe minder Bø
Mand af Hvad Omfang er. Dernæst Kiøbet Skifte Rentes Lærkmanden, at Boe ans
Sarlig for Hvis i Dag anføres er, end til 30te Dgnn. Og skulde den ugift Fra
Fozrenede Ruen ophøre, da Tænes at Kiøbe Dagen. Dato Storgaard i Westerbye ut supra.
Lars Sørensen. Lærkmanden Morten Pedersen. Paa Hustrues
Vegne L. Korbek. Lærkmanden Morten Pedersen. Ole Larsen, Jens Larsen.

Anno 1781, den 12te Juni, indfandt sig, paa Skiftefortvalteren S. T. Hr. Etats
raad de Moldrup Bagen, Friedmøgtigen Esbern Hiardemaal fra Wester
Vigsløcken, udi Storgaard i Westerbye i Westervig Sogn, efter sal. Morten
Jensen Bager, som ved efter Kiøbet Bod Boden har afgangen, for at
antagen og forsegle den Saf. Mands, og Dødt Kiøbet afdøde Hustrues efter
Landmaabes, efter Skiftet ved og allerede under 6te Juni Dato
Registering og Forsegling, alt Kiøbet paafølgende Skifte og Deling i sin
Heid enhvillem 2de Eied sammenbragte Børn, hvoraf de 3de Myndige

Paa Mortenstofte, Nemlig: Peder Mortensen Skamager boende i Tønvig, Jens Mortensen Skamager boende paa Tøgindke, Jacob Ole: Mands Skiff. Søn Peder Skiild, Ole Lieijamand Sin Broder Morten Skiild, Jan Jørgensen Skiild Skalkoer ud. Commanderet til Rendsborg, Jørgen Jakobsen Jacobsen, Søn Jørgen Jørgensen Jørgensen i Bommelev efter Dens afgangne Moder; Efi Kiøbenhavn da udi forne anførte 3de Arvingers Jørgen og Bopælsaneskab, og efter deres paaskiønning, forefundne og antegnede Fogeds, udi de tilsagde Vitterligheder Medens Boets Opretteelse, nemlig: Ole Larsen Skibsgaard og Mads Larsen Jørgensen af Vesterbye, Nemlig:

1) Stuen, 1 stor Bordpaa Rakke Rand med Skuffe under, 1 Reol, 1 Skammelbænk, 1 Spaa: 1 Oppredningsbænk, 1 Hammer, 1 Knibtang, 1 Skaal, 6 St. Tinne Tallerkener, 2de 2 dito Dallerkener, 1 St. rødt Stens Fad, 3 dito Fade, 3 gl. Ænder, 1 Sæde, 1 Bænk, 1 Kiøkken Spiel. Sengestæder: 2de Fiiberne Oelmaadige Huse, 2 dito Hovedpuder, den ene med Dauerne Overtrek, 1 Klædsaaes Lagen. Paa dito Seng, 1 gl. Huse uden Sjed, 1 gl. Hjørnelaken, 1 Lagen, 3 Overdæknings Hovedpuder, den ene med Overtrek, den Jørgen Mands Skift uden Kant, Lærred Mand, Hans Sengelaken: 1 Graa Fadmals Tæppe, 1 gl. Skind Dyner, 1 gl. Bæver Skader Dyner, 1 Hvid Lærreds Tæppe, 1 Ved uden Vaar, 1 dito Brændeng, 1 gl. Hvid Vadmals Trøie, 2 gl. Tøi, 1 gl. Grøn Huttøy, 1 dito Gun, 2 gl. Bæver og 1 Hvide Hænger, 1 Hoffbenkes og 1 Contoirets Skiirt, 2 gl. Tøi, 1 gl. stor Vadmals Tøie. Den Jørgen Skiift Skal Boet ved Lægt Fuldes Gang-Klæder, Kafandes Forfølgelse, af Skifteretten Skriv efter Enedes Bod, under Hvilken Forfølgelse den Beiser saaledes Ærbødt de Vidende Begaaelse, Ole Friedrich gl. Riem, Peder Rohde, Jørgen Winder, Ja 2 St. Jørn Gjerd, 4 Rogen Ægge Gam. 4) Tilstenet: 2 Gaand med Jørn Bøger, 1 Kiøbe dito uden Bøgel, 3 Salm Tøbe, Vaeg, Korn Spade, 1 Hjøglan ikke Skaf, 1 Feed Skaf, 1 Jørn Jaab, 1 Fedkammer, 1 gl. Paccerude i ½ St., Tøl, 1 Vinkibby, 1 gl. Øx, 1 gl. Metal Spande, 1 Fiidegraas Ljaa 10 St. 3 Gaa og 2 Tømmer Gange i Tolbod. Jørgen Skiftemandens Tilsigelse, Boets Arvingers, at det nu er Skifte Fiidere med Fiad Antegnet er efter Boets Tilstand, uden allenaar 1 Haemer og 1 Bøiner Dag, Jørgen at Skriift. — Ej 3de Tilstedværende Arvinger, formente ikke for Fremdeles at Boets Skifte Gang i Boet, Fiiden at 3de Arvinger ere fuldmyndige og Dem fremmøde Morten Skiild, Ung og skal Boet Curatorisk 1 St. Kage, efter deres formening, og at Broderen Frederik, at Bemelte Morten Skiild i Mosbroday Anders Mortensen og Niels Mortensen i Neder Gaard i Præstø Sogn, Jørgen Jørgen Broderen Peder Skiild, hiem paa Bemelte fremmøde Arvinger Vegne indstaar og Dem forpligter at det Dem Boet, saa og Dem Gøje Fr. Skiftefoged og alle Ved Kommende Skiftes Forretninger Dem ved den Dem af Skiftet, Dat dermed Boet ovenfor anførte Enkemand Dem ved at giøre Dem Lidt for anvendt Bekiøstninger, Sammt paa deres Vegne Moders Fordefoer, der nu allerede er udenarvet, Jørgen Jørgen at nu til Deres Vegne Moders Fordefoer maatte tilgjøres og betales; Skifteforvalter Kiøbenhavn, paa sit Høi-Velbaarenhed Grev Reventlows Vegne, ved Dem Skifteforvalter, omskreven Skifte til Arvingernes Dem, Skifteforvalter under for alle Vedkommende Dem formedelst Boets Fremstillent at det paaboende Mand af Skiedgaard, at maatte af dem Dem Fordeles for Fiidring, Vegetsam Arvingernes og Boets Fremtiiden Behøvelig Beviis om Fordeles Morten Skiild paaboende Mand af Dem Dem Fordeles Skifteforvalter, Fandt Skiidemaal Fornødent at Boets Skifte ved de Arvingernes Fremkommen ved Paa Lovgyldig Beviis og Forfeldning, at Boet haabes Dem Dem Boet Entiøgjød og i Fø-

[illegible]

[illegible]

[illegible]

[illegible]

Anno 1731 den 9ten Mai, ist Herr Johann Christoph Schlitz, Sohn des Herrn Johann Christoph Schlitz, Hochfürstlich Hessen Darmstädtischen Hofrathes, mit Frauen Elisabetha Catharina, Herrn Johann Christoph Schlitz, Hochfürstlich Hessen Darmstädtischen Hofrathes, Ehelicher Tochter, Ehelich getrauet worden.

Johann Christoph Schlitz
Elisabetha Catharina Schlitz

Im Januario 1732 ist Frau Elisabetha Catharina, Herrn Johann Christoph Schlitz, Hochfürstlich Hessen Darmstädtischen Hofrathes, Ehefrau, mit einem Sohne, welcher Johann Christoph getauffet worden, Gesegnet worden.

Johann Christoph Schlitz

Im Februario 1732 ist Frau Elisabetha Catharina, Herrn Johann Christoph Schlitz, Hochfürstlich Hessen Darmstädtischen Hofrathes, Ehefrau, mit einem Sohne, welcher Johann Christoph getauffet worden, Gesegnet worden.

Johann Christoph Schlitz

Im Februario 1732 ist Frau Elisabetha Catharina, Herrn Johann Christoph Schlitz, Hochfürstlich Hessen Darmstädtischen Hofrathes, Ehefrau, mit einem Sohne, welcher Johann Christoph getauffet worden, Gesegnet worden.

Johann Christoph Schlitz

Fortegnede Tvende Forkvindere som ovenfor tilsiger, at have ikke
afsluttet et Jagt afskaffelig mere, Skov bare tilsvarende, med andet end Vandrenter, som
alt saa Troede sig til Indtægts Summa Sad: — Præmod Kvinden Mads Pedersen
at have ufuldendt Jordefogs, Tarsam tilsagt, hvor og Troede, for Tilgjæld den Testa-
mente og Troedsmænd Skriver, item Testamente ex ab- og Fik-Sagen med
videre til en Skifteri Dagsverks Fordrivelse, Hvert Kostet Jam mere end
8 Rigsdalers, Troede Jand ordbødigt dertom, utmuligt nogit Vederlag i
Fundens Bog, og at Fundet Efterladenskab af Fisk og Tøi, som i det er Vanskelig
for Sad., maatte bruge Jam til dagt til Tilbageleg. Nærværende angivne
Vanskelighed, om at kræve Mads Pedersens Datterdatter Jomfrue Magt af mindre, end
hvad og fra ovenstaaende Vogne? Troede at Svaret Nej, Men præmod anføre
for mangt Tilligt, at Jand Jam Jagt under Dag. afdøde med Opfoed
og om God Tro i et Fisk af ej Fundet Svagelig Vanskid, nu i Uformindsk
Vinde vigt Fortakning for Jordt Ordskiftes paa Fundet Sammeligt Jordes
for og Bryggerset; Ej Fritter da Skifteret Taalendes: Mads Pedersen
Erfaldt at Vinderne Efterladenskaber til Vederlag for Bryggerset
Ordskiftes, naar Jand præmod Tilaers ikke Skifteret Ordskiftes af Bard
Ting en Kapitin og Lardt at Skimma 24 i alt Lod af 8 Tønd Jordes Skifte,
Formaltaen frit for ved Tilaers og Tvang ikke Mere end Ordskiftet, Gjeldt
Jand Lovende at efterkommen. — Taalendes Fritter og Afgjorde at Ordskifte
med Jordes Under Skifte. Datum utsupra. P. Skiødemaall. —
Fortegnede Skriftes Olesen. Paa egne Vegne som ovenfor Tvang kun-
Dersteiner Mads Pedersen, Paa egne og Tvangdemandes Jomfrue Umyndiges
Vegne Underskriver Jens Nielsen Skæen Ugemaes, Gjæstemandsen.
Ovenstaaende Tilstedeværende Peder Jæssing, Andres Jensen. —

Skifte Brev efter afgj. Husmand Lars Pedersen i Tøgstrup

Anno 1781 den 4de Maij, blev fundet ved Skovbanen i Tøgstrup Byes afgj. Husmand Lars Pedersen, paa sit Jord Tilhørende Gaardsbrug, Ovenmeldte Skiødemaall fra Westervig Byes, for paa 30te Dag efter Døden, at forretage og finde ud det Boelige Skifte efterladen Enke Ane Cersdaatter paa Vegne arvingerne, og den Dødes Mand efterlevende Børn, saasom:

1, Den Broder Niels Pedersen boende i Roiskier Sogn paa Gesten og i Bogum 2den Broder Peder Pedersen boende i et Huus i Sandrup, 3, Broder Jacob Pedersen boende Land i Tolbøl, Vest og afstraadt sig en Datter Inger Jacobsdaatter 8 aar gl. opfødt sig hos nu Enke i Boddum, 4de Søster Karen Pedersdaatter, gift med Peder Christensen i Skaberøe i Giettrup Sogn, 5te Søster Maren Pedersdaatter, forhen gift med Peder Karten i Sandrup Sad og afstraadt sig en Datter Gertrud Pedersdaatter ugift, 6, i dette Maren Pedersdaatter ugift, boende hos i Bogum, 6te Søster dette Maren Pedersdaatter gift med Niels Christensen i Boddum, 7de Søster Maren Andersdaatter gift med Poul Karten i Boddum, og endelig 8de Broder Knud Pedersen, som i sine unge Aar er bortrejst og om 30 Aars Tid siden, og beider ikke gjort Jand afgjelsen, alle den Jand er bekjendt alers Død; Hvilk Forholdsmæssig angivne i Myndige Aler, og de Umyndige med Vogter: indtagen den Tilstedeværende: alle af Enken nu Tedsmand til i Dag ved Dag i Boedbanen; Men som ikke kunde endt de Omsend og vanskeligt Skifte Forretningen af Skaberøe og Niels Christensen af Boddum, hvilke nu med saa Lang Tilsige paa egne og Mod vanskeligt Vogns, af Skifteholdet ligesom
Dreng ikke paa Gesten og paa Ved Lagt mand og ikke saa
Dreng ikke Jam Fraværende tvigydige og Umyndige Arvinger
Tvang og Ende under ikke Skifte. Enken Ane Lay de Tvangdes
Christen Pedersen af Tøgstrup, som lovendes at Skifteholdet Dag
paa Lagt at finde Ende under denne Skifte Behandling. Og den
Da med Fremmet Tilsagte Ny ikke Plaanes Vedere, Jeni Nielsen Skæen.

[illegible]

Sjælen af Jan Andersen Degnis ach 6 Sp. 4 Mk. Lig-
Pedersen af Sjøstrup 2 Sp. 16 Sk. Saa tilsporgtes Præsten hvorledes de Døde
Gives ad Gotte paa Barn, und antwortede nej. Naar den Skifteholder Bekjendt
24 Rigsbankdaler a 24 Sk., og Skifteholder Commissarius Nellerup for Sal-
ut Skriver a 24 Rigsdaler Sølv i alt 2 Rd 4 Sk. Saa Kreæver sig Præst.
Gine Dag Morgen Brauw Samuel 5 Rd 4 Sk., saa vil jeg Præst ved eigen
Stand Lærd af ehrlig Forfædre, den det Lidet Forstandige af Gud
Gam og Creatum udlagde af Forbeiet, und Præst die Confirmering for dig
Gedem; i Gjælder Gensagende den ogaige Creditoren ei Gjæld Land Forma
rgaed Præst Gredsmænd und Gilde. Bevid Gratid ingaede Gunden
Gundaels Brøl i Præst af Gunden Forhangende, Paaedrag Gun efter-
Gegen Gaden Pas. Mands Oegtebørn, og die Sig Gud Deegs Gunder
Gedem Dan Raadig, den Gun Skinned und Gid og Lysigjed, af Gralen
paa Gudes Giad Gjæd Gun Gaid afskaffanes, Gun paa Gaid Gunne Gun under
Gurkabte Gregidue. — Da die Forhandende angiver Gaer ikke af
vindes kiød Gris paa Gent, man paa egen og Gandsmandes Vegne, er
Gegnede sig und Skifteholdere Gigen Gaerdeg, og die egnede Gun Gaer af
Skiftebo Skifteholdere Gjedende; Gaedet Skifte Formaetten Gik under
vegt Gun Præsten Gam i Gaers eigen Gaadskjøbing paa Gaedrer Gedmedes
Gudraedelse die Gaerdingerne. Og aetsaa Gers Skifte paa Gorav,
ingen Maade Skulde og die Gudebegh, Gun und Gandes Gunder Skifte
Gaadsfer. Dalden afsluttes Paa Gunkabte Vegne
Gurka A. E. D. Gun Gaadsfer Præsten Cederen. J. Skiødemaalt
Gaa egen og Gaandsmand Gengivnes Gegen vidnesbjørn Gun
Gejndig Gaadsfer. Peder Jørgensen. Niels Christensen.
Gjørn af Gaandsmand die Skifteholdere Gud.
Jørn Nielsen Skifter — Anders Olesen. —

Skifte-Brev efter Mads Kloeborgs afgl. Hustrue Karen Olesdaatter i Sjøstrup

Anno 1781 den 12te Juli, blev Samt sig paa Sk. Jørgens Gaards Vegne, undertegnede Peder Skiødemaalt Boedmegtig und Vesterrigsklosteret, udi Skjørbæk i Sjøstrup Sogn i Vesterrig Sogn, efter Mads Christensen Kloeborgs afgangne Hustrue Karen Olesdaatter, for paa Sk. Jørgens Gaards Vegne, at forlange og Gjemme af Lovlig Skifte imellem Gustrue Enke Mads Kloeborg og Gaardens i ægteskab und Den Pas. afdøde Ejendom og efterlevende mand Peder Christen Madsen Kloeborg, for Skifteholder Venning Andersen der Sted, i følge Lovens Dagmin-
dum Mand Anders Olesen og Poul Larsen begge Boende i Sjøstrup; Efter dem da
udi Forbemeldte Enkemands og Skifteholders Mands Overværelse, forretningen og for-
retningen som følger: 13 Stuen Mudsat, 1 fier Bord med 4 aben Stand og Skuffe under
= 4 Sp., 2 Lave Stole 24 Sk., 1 Stort ildne Laas 12 Sk., 1 Lime Piske uden Snedkers Sted,
2 Ildne Tænger, 8 Sk., 2 Lysestage 4 Sk., 4 Ildne Fade 8 Sk., 6 Tallerkner 6 Sk., 4 Øen
Kopper 8 Sk., 1 Sk. Gjende-Rokke 4 Sk., 1 Mangelsteen og Trille 6 Sk., 1 Palmeboe og 1 Dammeboe 24 Sk.,
1 Laabte Sjørpad 4 Sk., 1 Sk. Lie Jern 1 Sk., 1 Sk. Jern Øgle eller Kaffe 8 Sk., 1 Reet og 1 Geed 8 Sk.,
forbemandne for langes Gaards Dang Ejendomme, Jern og efter Praxis Boe Jern Sel-
= Maant. 13 Sengetøiet; 1 Laabe Sengestel i Gaarden uegne med 1 Stending Skum 1 2 Dr.
2 Dr. Gaar Hø Laa 24 Sk., 1 Lille Laa og 2 Pauls 24 Sk., 1 Sed Dyne 4 Sk., 1 Lerpand
og 1 Sedlenmum 8 Sk., 3 Sorte Gardiner og 3 Skalke 12 Sk., 13 Den Siden Kammer. 1 Bord
= Anda 4 Sk., 1 Sk. Gl. Laas 4 Sk., 1 Sk. Ved-Sax 4 Sk., 1 Skuetellie 4 Sk., 1 Sk. Oking 4 Sk., 13 Sam.
1 mer Stuen. Jern Sal. Lamper Ziesk og Lebers, Ziesk Gamel og af Ziesk Sudmer 24 Sk.,
1 Sort Hadmer Skrøt 4 Sk., 1 Gran dito 24 Sk., 1 Brød Himmergrands dito 32 Sk., 1 dito 4 Sk.,
1 Sort Sivel 12 Sk., 1 Gran Kroz af Corfeend Sog og 1 Lean dito 32 Sk., 1 dito 24 Sk.,
1 Lean dito 24 Sk., 1 Sk. og 1 Lenskjel 4 Sk., 3 Gruer 12 Sk., 1 pr. Klaar Sand Ko 24 Sk.,
1 Klaar Sorte Lean og 1 Gruer dito 32 Sk., 1 pr. Sk. Strømper 4 Sk., 1 pr. Sko 24 Sk.,
3 Brogede Sorte Lean og 2 Gruer dito 32 Sk., 2 Sorte 24 Sk., 1 Sk. Sand Lerte 4 Sk.,
2 Steinler 8 Sk. Sommerredskab. 1 Grain Tang und Tilbehør 1 Rd.
2 Sk. Øxe 24 Sk., 4 Naser 24 Sk., 2 Sauger 24 Sk. 5 Sk. Dreiskar - Odt und anden
Skaf 12 Sk., 1 Sk. Dent-Spade, 1 Sk. Bøge-Spade og 1 Sk. Sæge-Spade 24 Sk., 4 Sk. Sæg Jern 4 Sk.
1 Spade Spade 8 Sk. Haakostet. 2 Sk. Halm Sæk, 2 dito Sidder 12 Sk. 1 Rd 8 Sk.,

[illegible]

[illegible]

[illegible]

Ude forbemelte Boergemester, med tilkaldte 2de Ærbillige Mænd Søren Lau af Øster Egger og Christen Michelsen af Wester Egger, Skiøde og Boms tilegnende Opfordret til Registering og Wurdering, samt fortagne og forrettede som følger: 1 Due Bord med 4 aflange Ben 2 R. Ditto Skammel 8 S. 2 Par Ronder 4 R. 1 Par Dørhængsler 8 S. 1 Bøjnde-Klok 4 R. 3 Kanne Jade 4 R. 4 Ditto Bælgerhuus, 2 Øøtelleie 8 S. 1 Gear 4 R. 1 Egen Øøsestage, 1 Par Sømsk med Krog 4 R. 14 S. 1 gl. Dunge 2 R. Dagger. 1 Huus-Øøstie 4 R. 1 gl. Haemeboeg 8 S. 1 Dibe af Bestirrupe legato Liegers Mark Jan ut Inventario. Jnn Dag Tønder Ziæk og Gang-Skiøde, Ribber Dundrerne for 1 Rd. 4 R. Ærnde: 1 Par Madmaler Sæk 4 R. 1 Par Korfelled Skiøde 2 R. 1 Skibe ditto 4 S. 1 gl. ditto 4 S. 1 Ost Madmaler ditto 2 R. 1 Ost Rogens Trøge 4 R. 1 Par Smørhuus Trøge 4 S. 1 Stor Sundem Natrøge 4 S. 1 Mallemangers Kiøle 2 R. Bøttegrebe 4 R. 4 S. 1 Ost Rocker Forkeer 4 S. 1 Hvid Tømmerskiede ditto 2 R. 1 ditto Cordeer 4 R. 1 Hemmingrøst Kornter ditto 10 S. 1 Pattens Forkeer 8 S. 1 gl. Kjøne-Skand Kiøl 4 R. 1 Ost Siet Jern 4 R. 1 Par Skøe 4 R. Gange-Skeder. 1 Scaarbrød Dogts Øøs 1 Rd. 1 Rist Brød med ditto 4 R. 1 Demmedøgs Lerredøøs 4 R. 2 Scaarlerreds Lagner 2 R. 4 Forend Gruder 1 R. — Saa 1 ditto Jung-nogel gl. Dangskeats, Ceres Kuhmandens Oplaads Ce-Bøgdrach. —

Tøy- og Sifter Redskab, 1200 Pd. Ungers Rd. 200 Pd. Rors Trøge 4 R. 8 S. 2de Vied-Gam 2 Rd. 2 Pd. Band-Bind-Gam 4 R. 2 Skalle Nauts 4 R. 8 S. 2 Pd. Øøbrand 2 R. 3de Strøg Aurby 4 R. 2de Dæje med Strøge 1 R. 4 S. 1 Dotter med Strøg 12 S. 2de Fæet Nauts 4 R. 8 S. 1 Huespaad 3de 1 Gaet-Grein 1 Rd. — Kreatuer. 1 Jnn Gæsk 1 Rd. 1 ditto 4 R. 1 Kiøbe Kø Tøm 6 S. 1 ditto 6 S. 1 Spand 4 R. 1 Jedkemme og 1 Skiø 4 R. — Saa tilsammen samt med nogsten Ejendele 2 Sandhed ved Skiøde Ude Skøde bar Liegerenta, med nu Anfald og Wurdering, Liegsaa Lukmanden og Arvingerne ei at have noget andet Gjæld eller nogen Gavl, end Lukmandens Skøde bar til Lage; Dei Ere dette sig ved Saa Skøde bares Summa Jndeg. 33 Rd. 4 R. 12 S. — Jnventarium Efterladte Vestens Arfvere og Udgifts at bøde saaledes: 1. Jnventarium Crøstelighed. Vedie Lagerne. a 6 Lagerøge 8 S. 2 Rd., b 6,600 Jaun Skiem 2 R., c Ile Tekke og Oxeskiø Fortæmme ved op Ligge 2 Rd. 4 R., d 1 Stæk Lukken Stalt 3 Rd., e 1 Stæk Wæg 1 Rd. 4 R. f 1 Stæk Ile Ile Lofts og Dørre 2 Rd., g Arbeidsskiøn for Lammes og Dreng-Arbeid Saa meget 2 Rd. 4 R. — 2det, Dødsbeg Gjæld. a Ile Jeder Seglbrænde 2 Rd. 4 R. Christen Hansen i Randers Fordrach 2 Rd. 4 S. Og med Hæderen Dødsbeg Ile mere og andre, efter Lukmandens Anmeldelse 2 Rd., 3 Jordskabt for Liegerne Sidste aaret Landgilde 4 R. 4 S. 4. Skiftets Afholdelse: 3 Ark Skrivepapir a 24 S. - 4 S. Skiftsbrevets Beskrivelse paa 2 Ark a 3 S. 1 Rd. Didtil er imidlertid ved Arvingernes Bortkommelse Boes Gaar Ile Crøstelighed, saa bæres det ud Dødsbeg Udgifts Summa 29 Rd. 4 R. 12 S. — Efter forrettede Boes Gaar Omstændigheder erfaares da, at saaes Indtægten med Udgiften Balancerer, Liegerne Dødsbo 33 Rd. 4 R., som skiøt, Summe Ile Skiøt og Dødsbeg imellem Dødsmand; Men som Dette skiøt Gaaende saaes og Uopdragen, samt Skiftsforvaltere, med Lukmandens Samtykke, tilsidst, at Boes Dødsmand Gang-Skeder Ere dem, Sadne for Dette Par Skillinger, siden nok, Ingemund Diers Kasbroder og Liegers Boes Forbemelte Ards Mikkelsen Jaar Ciebøstig Indsamlet, at Sammen Dem til Ved Cøstig Gave og Gonst; Ligesom Faderen ellers efter sin Dødsdag Søgte for Dette sin Umyndige Børns Opdragelse med Føde og Klæder, samt Ladde dem efter Stand og Vicko Kristelighed Opdrage i Dens Bøhnelærdom, Jan Land for Gud og Menneskene sie Anstaan. — Jdem Liegers Klasses Land Ile Forbandne og andre, Ret Gvad Land med Jorden og Kontrakt, Jordens Afgrøde og Skifte Forrachtning Dersteen Leiers Ringe og Skamme Tøj, samt Paaskrevne mindelige Ladde Jeg i Skriftagende Hænder i Dødsfalde med Dem Separation Dette Gvad Skifte er Udtagne, og ellers ind Jeres Skiftebarnet med at anføre, 10 S. 8 S. Ile Skrivepapir og Skriver-Sallarie, da Skiftet saa Samme paa Forlangende af Enken og Ile Enkemand, Jeden Dagen efter Skifte-Arbeiden Jan Jeg Skaaendes og Forrettet, Skiftet og Afgjorte, Enkemand med Samtlige Boes Gaardes under Skifte. Datum Boes bar Bordet i Wester Egger ut supra. — Jan Forrettede Ærgen

Lukmandens
C. M. S. B.
Christen Michelsen Dach

Jan af Umyndiges Ærgen Lukmandskaldes Boes Farbroder og Fødte Mand P. M. S. B. Christen Ards Mikkelsen Dach.
Dem ogsaa samt Wurderingsmand Wilhelm Ingemand, under Dette

Søren Trøgersen Lau. — Christen Mikkelsen —